

卓溪密陽卞氏族譜卷之上

草溪 密陽卞氏大同譜序

昔歐陽氏書其譜曰傳於其家者以忠事君以孝事親以廉爲吏以學立身蓋修譜大義非直爲一家之敦史實有補於世教者也顧不重且大矣乎哉惟我卞氏上祖唐朝禮部尙書諱源卽八學士之一而新羅景德王時奉命東來倡興詩禮累傳至諱庭實高麗成宗朝登科門下侍中封八溪君諡文烈公爲始祖生三子長諱光侍中仲諱耀生員季諱輝進士是爲三大派自後名公巨卿文章忠義彪炳史乘蔚爲東邦著姓子姓蕃衍布濩八域其麗不億莫非我先世種德行仁之報也至于無服親盡情弛喜不慶憂不吊卒歸於塗人之視勢固必至矣苟不及時修譜無以序昭穆講敦睦徃在顯宗甲寅吾宗之譜權與而先是承宣公時益氏嘗謂其從子叅議公掇曰吾先世舊譜失於兵燹之餘其後宗黨零替尙未克纂次而余嘗盡然於斯先祖配耦姓貫世系及諸宗之分派盛衰求於連門之諸譜又叅以平日所聞於父兄者僅作此譜若見聞之未詳者姑爲闕疑以俟後其代余以續成者惟在於汝乎叅議公及繼而哀蒐

刊行後英祖壬戌純祖壬戌高宗甲子高宗己亥西紀一九二八年戊辰及西紀一九五九年己亥續修大譜西紀一九五七年丁酉則分而派譜者已二十有三年矣宗議齊發合而爲大同若派譜欲其親而近也合譜懼其疎而遠也分則如異宮割戶各率其子孫也合則如同堂一室祖子孫團會也則合固賢於分矣上而明祖先之所自出下而辨本支之所自分而疎者親遠者近開卷瞭然孝悌之心油然而生敦睦之誼藹然而發矣然鴻溝兩割在北諸宗勢不得合編寧不遺憾也哉噫滄桑荐經諄風邈矣良俗渝矣忘本誣先捏怪鑿空不啻如黃渥之引庭堅羅威之賂羅隱杜正倫之冒城南閔舉子之冒子蹇而紊亂宗門何至此極若不及早期勘破以圖防遏假譜亂真之策竊恐魚目易混眞贗莫辨貽惑於來裔也誠可慨而非可忽也於是全國各派代表六十餘員約會於大田爛商協議大邱譜所誤謬之事至於不忍之境屢促是正而終是不應故改設清州譜所也遂復編告各省凡有秉彝好德之良心者孰不贊同也乃同聲嚮縱者殆十之九茲付手民功告訖僉宗氏以余爲年老責以弁

文顧非其人而亦忝在相役之末不敢辭遜略叙顛趾若夫世德之赫烏歷代
序跋詳備矣復何贅爲惟願僉宗奉歸尊閣訓父子傳在家孝友爲國忠義居
官廉潔務學立身亦莫非遙追祖先之貽謨而吾宗之復興不待著龜而可卜
也盍相勉旃哉

檀紀四千三百十二年己未 中和節

文烈公二十九世孫 光燮謹序

註 本序文文句
灑然 慨然

鴻溝 南鴻北溝 南北의 뜻
捏怪 虛偽造作

鑿空 無根之說
黃渥之引庭堅 黃渥은 宋나라人으로서 黃庭堅을 自己의先祖라고하다

羅威之路羅隱 羅威之는 唐나라人으로서 羅隱을 金錢으로買受하여 叔姪間이되다
杜正倫之冒城南 杜正倫은 北方人으로서 城南人을 自己의祖上을삼았다

閔學子之冒子蹇 閔學子는 閔子蹇을 自己의 顯祖라고 捏造하다
出西崖文集

權輿 始初라는 뜻
眞實 眞偽
手民 刊所
尊閣 謹藏
出版社

遙追 追慕
赫烏 顯揚

草溪卞氏族譜舊序

(甲寅譜序文)

吾仲父承宣公嘗謂余曰吾先世舊譜失之於兵燹之餘其後宗黨零替尙未克纂次余嘗盡然於斯先祖之配耦姓貫世繼及諸宗之分派衰盛偏求於連門之諸譜又叅以平日所聞於父兄者僅作此譜若其見聞之未詳者姑爲闕疑以俟後日其代余而續成者惟在於汝乎余謹誌于懷凡諸家之譜牒廣披而繙閱積有年紀然後始知先代外姓之鄉貫官爵及傍親支孫之名號世代或未免有舛誤者就仲父所修之譜而追改刪定至若吾宗之直派則爵位享年墓山并爲詳錄以示親疎之有別噫余之受仲父命于今二十餘年始克裒集而爲譜未知繼此而復修者其果誰歟日後子姓之覽是序者亦必有所感云爾

崇禎紀元後甲寅仲秋上澣侍中公十六代孫 擗 謹叙

壬戌譜序 (崇禎紀元後再壬戌)

昔歐陽永叔叙其繼上自得姓之初蘇明允譜其族盡收六州之世籍君子美

其文獻之有餘而此大夏之所稀有以此偏方而其系譜之遠且廣得如今草
溪卞氏者亦無愧於名家之文獻矣己自勝國時多稱卞氏之有文章行業而
入我朝彬彬可述者又提學公爲最而兄弟數三人並有名當世則於是乎
系譜之詳且盛不止如今日而疎失於兵燹之歎誠有如承宣公語其從子叅
議公而咨嗟也叅議公所修本與諸家譜牒或有詳略之異而傳實明憲又無
如是譜也惟刊出而行于世至于今日而始成則固王事多勞未暇及私而亦
豈非事有其時時有早晚者歟宗周之禮樂文爲定於成康而其基實自古公
西伯而始則事固有類此也亦可見後昆之不替而有以守張子之訓矣噫同
其祖而不同其譜者則無乃不講於不知族之譏耶同其譜而不同其本者則
恐違朱夫子必稱新安之義也人各有見不與我同則我固任之而惟譜於斯
者體先祖躬行孝友之德實勉睦婣之行誦公藝一字之忍致董生鷄犬之祥
則將見處家而有孝子慈孫之名立朝而有貞臣良弼之傳世德有光譜牒
燁燁不徒如歐蘇文獻而止矣刊役也終始誠勤者侍中公十八代孫復夏十

九代孫至明至鼎也以余爲下氏之彌甥也命之序其事余不敢辭謹撮其槩而言之時

崇禎後再壬戌秋 侍中公十九代外孫 德殷宋可相序

草溪下氏世譜序 (二壬戌譜序)

昔程夫子嘗以明譜系三字爲管攝天下人心之道則叙系譜族之義顧不重且大歟惟我草溪之下固國內清族也已自得姓之初冠冕世襲文學輩出苟非我祖宗深仁厚澤惡能如是嗟乎我判尹公之隱德立節提學公之盡心忠孝足爲激頽俗裕後昆而以至一室之內六七弟兄名顯當世位至宰輔則譜系詳且盛不止如今日而兵燹之餘文獻失傳吾宗之不幸久矣何幸我叅議公盡然傷歎始成草譜而繼又我生王考竭誠哀集刊行壬譜使各處諸宗明知先代世系事實則敬宗收族之道於是乎至矣盡矣然而壬譜刊行已過一周甲之間後生子孫俱未入錄安知後昆之幾何其不相路人視也不肖等有志繼述忘其僭越廣詢諸宗踵成此譜而去故已遠遺風寢衰甚至於忘本背

先私出僞譜者有之則如彼密陽云者何足道哉惟譜於斯者咸各體先祖孝友之德益勉睦嫻之行以致孝子慈孫之傳世則不担爲世德譜牒之有光也亦不違程夫子明譜繼之訓也云爾

崇禎紀元後三癸亥 不肖後孫 五鎮 謹序

甲子譜序

卞氏之舊譜已在百餘年前其間世數寢遠子孫益蕃則有不足以備文獻之證迺於乙丑之歲合謀重刊其親疎隆殺之例悉倣舊譜而視加詳矣功告訖問序於余余曰譜旣次其昭穆及其生歿官爵葬埋所在統緒離合又略記其事行序固在其中而又有舊序諸作備矣今何庸贅爲雖然古人於弁首之文多寓勸戒之意無已則余其有一說乎昔蘇老泉之叙譜以爲推以至於一人之身則孝悌之心油然而生張橫渠之訓則以爲各地來處忠義立焉譜之所以有關風俗者如是矣卞氏之系出自高麗侍中公其後昆散在各道文譜武籍蟬聯相繼蓋多有聞人名士或以文行見詡師門或以孝友名登剡牘爲今

日同此譜者苟能遵守先懿母或墜失則其將人皆有孝悌之心而其必大有益於朝廷也明矣余所居西原縣有飛鴻里卞氏一派世居於此與爲土著氏族之一焉蓋其先世多出入於吾先子門下文學操行久爲鄉人艷稱爲其子孫者尤各勉之於是乎書

崇禎紀元後四乙丑孟秋日 德殷 宋近洙序

己亥譜序

人道莫大於親親而親親始於父子殺于澤軒然殺之不已至於塗人則非所以管攝人心之道也故聖人立宗法辨氏系明昭穆使之反本收族不失其親愛之心六行之首曰孝曰友曰睦所施雖不同而其爲親親之義一也則譜族叙系之道顧不重且大歟惟我始祖侍中公即中華禮部尙書諱源之裔也尙書公之實蹟昭著於八學士遺傳侍中公之封諡特載於八溪舊輿誌而舊譜只錄官啣不係封諡無乃經燹失籍而然歟尤不勝千載之憾也於是乎上自祖宗下及支裔其文譜武籍嘉言善行爲範俗表世者無不節取以錄亦不違

聖人明昭穆之訓也歟昔眉山之譜上不過高祖下以逮總親而曰觀吾譜者孝悌之心油然而生况吾譜遠自一人之身以至路人之疎而無不畢書則其油然而敬愛之心廣且大可知且有家乘之可以觀德則百行之外詩禮事功并足以垂裕後昆者必如鑪鑪之錘矣豈不盛哉凡我同譜之人自先祖視之皆一體氣脉也率仁而上之則祖先雖遠即父母也率義而下之則族屬雖疎即兄弟也皆能追念一體之分親愛之心油然而生則遠者未始不近疎者未嘗不密而祖先之心豈不安樂於冥冥之中乎人情大抵施之不報則輟故恩不能終繼自今互相戒勅惟以順祖爲心各盡其道不要相學其不好處則親親之恩百世如一日可以不愧是譜亦可以不負吾姓矣盍以是勉旃

上之三十六年己亥孟秋 後孫 榮五謹序

戊辰譜序

夫譜者一家史也其義不亦重且大歟盖自上祖支分而派別以至于百千萬人人各以親親之義溯其流而達其源則皆自一人而分矣然世代愈遠則或

不免於路人此譜所以不得不修也記其志行述其事業以爲承述之地則人皆生孝悌之心而遠者近疎者親古人所謂百代之親者也卞氏之譜凡四經刊矣昨年戊辰又謀重刊定祚相澈甫以一門僉議跋涉數百里請序于余余以崦嵫殘景何敢當是託也就按其舊譜弁文則揄揚勸戒之意已無餘縕於大方筆下矣余何庸贅焉若其文獻之表著者則忠孝之士學問之儒代不乏人而皆載在于舊譜矣爲其裔孫者當各自勉勿墜先懿豈非承述之第一義也至如修譜顛末亦有可記者承宣公諱時益叅議公諱提創始於甲寅而諱復夏繼修於壬戌諱洪鎮又修於其後之壬戌諱泰來修於甲子諱榮五修於己亥者纂訂皆有法可以徵諸後耳是役也則靜庵公後裔晚成公炯圭經記者有年而不幸棄世其嗣子鍾來鍾鳴尤致其力云可謂善繼而善述矣兼爲卞氏一門賀也

己巳三月 日 通政大夫前行弘文館應教知製教兼經筵侍

講官春秋館編修官 河東 鄭承鉉序

草溪密陽卞氏族譜序 (己亥譜序)

書曰以親九族詩刺不親九族蓋九族親莫親者也故昔蘇明允譜其九族深得詩書之旨然推以思之則人皆有九族譜一人之九族者一家之譜也譜十百人之九族者一派之譜也譜千萬人之九族者一姓之大譜也其大小廣狹厚博豈不懸乎故我東名門巨族莫不修大譜此實古無今無而我東獨有雖誇張於天下孰敢曰不可也我草溪之下舊譜火于兵亂始於 肅宗甲寅叅議公搃踵其仲父承宣公而成之時有未及知而不入者其後壬戌譜稍稍團合至甲子譜春堂春亭兩派自爲密陽譜而不入戊戌譜因與密陽不相合戊辰譜則黽勉從草溪宗人之願始一開廳於草溪始祖丙舍我清州兩派不入大同之難自來然矣丙申冬族人元圭繼其先大人司果公戊戌大同之志發大譜之論傳之四方又以書以人愆懣不已居昌春堂派始有意終有拘不入惟比安以春堂次子派終始同貫同譜清道春亭派久分而復合其不忘同姓之義眞可尙也居昌之不入者見比安清道亦必知愧矣族人復圭掌財殫誠

周旋己亥春譜役始告訖總編以榮寅猥忝視役之末令一言以弁之竊惟吾下先世忠孝節義德業文章載在譜牒不肖之文不足揄揚適足以糞佛頭且歷數舊譜序跋甲寅叅議公序之壬戌德殷宋可相序之又有居昌宗人時瓘之跋又有水使公子五鎮及諸公之文甲子立齋宋相公序之戊戌司果公序之又有居昌宗人榮震之跋戊辰河東鄭公承鉉序之又有諸宗人十跋多矣哉前後序與跋也古所謂尊祖敬宗敦親收族及厚風俗尊朝廷之道言之備矣何庸贅焉只叙累譜顛末以備後考噫今吾譜雖不成大同然蘇氏之譜只是一人之九族而猶曰孝悌之心油然而生吾下之譜是千萬人之九族孝悌之心之生亦可以千萬倍矣

歲己亥春三月下休 靜庵公十五代孫 榮寅 述

凡例

一、五世單位의 橫譜로서 上中下三卷으로 編纂함

上卷 自一世 至二十世 (自始祖文烈公 至季 派)
自二十一世 至二十五世 (自延安公諱純 至提學公諱孝文派)

中卷 自二十一世 至二十五世 (自參判公諱孝敬派 至季 派)
自二十六世 至三十世 (自延安公諱純派 至提學公諱孝文派)

下卷 自二十六世 至三十世 (自參判公諱孝敬派 至季 派)
自三十一世 至三十三世 (全 部派)

一、序文后에 文烈公墓所를 爲始하여 顯祖들의 墓所旌閭齋閣等の 寫眞을 添付함

一、本孫全體의 諱字와 名字에 한글을 附記하였음

一、男先女后와 配偶者는 生室死配로 하고 未嫁女는 有司會決議에 依하여 收錄에서 除外하였음

一、生年에 西紀年號를 插入하였으나 一部子孫은 未及함

一、王朝實錄에 依하여 事由를 訂正한 곳도 있고 舊譜上 英宗正宗의 年號를 英祖、正祖로 是正하였음

一、編輯後에 入單又是 錯誤訂正으로 因하여 事由가 下段에 連記된 곳도 있고 全然入單하지 않은 地域은 二十一世以後 孫은 除外하였음

一、抄單上 西紀 또는 干支年號表示가 不一致한 곳은 順序를 勘案하여 訂正하였으니 若干의 差異가 有할 것임 또 己亥譜上 誤載漏落된 곳을 舊譜에 依하여 訂正하였음

一、一部地域에 行列字施行 誤謬가 有하오니 子孫相互間 錯誤 없기 바람

一、舊官爵位는 舊譜에 依錄하고 現子孫의 官職은 三級以上又是 同等者로 하고 學閥은 大學卒業

以上으로收錄하였음

一、現生存者로서崇先爲宗之誠이顯著한분은事蹟을收錄하였음

一、三壬戌譜(西紀一八〇二年)甲子譜(西紀一八六四年)修譜當時各地域에發送한通文을上

卷末尾에付錄하고叅考에供함

一、族譜奉審에必要的한李朝官爵表解說및年度對照表를附錄함

行列字爲五行規例

- ○ 來來 二十三世
- ○ 榮榮 二十四世
- ○ 圭圭 二十五世
- ○ 鍾鍾 二十六世
- ○ 洙洙 二十七世
- ○ 相相 二十八世
- ○ 來來 二十三世
- ○ 榮榮 二十四世
- ○ 圭圭 二十五世
- ○ 鍾鍾 二十六世
- ○ 洙洙 二十七世
- ○ 相相 二十八世

- ○ 燮燮 二十九世
- ○ 在在 三十世
- ○ 錫錫 三十一世
- ○ 泰泰 三十二世
- ○ 模模 三十三世
- ○ 熙熙 三十四世
- ○ 燮燮 二十九世
- ○ 在在 三十世
- ○ 錫錫 三十一世
- ○ 泰泰 三十二世
- ○ 模模 三十三世
- ○ 熙熙 三十四世

- ○ 竣竣 三十五世
- ○ 鎬鎬 三十六世
- ○ 洛洛 三十七世
- ○ 楨楨 三十八世
- ○ 炫炫 三十九世
- ○ 致致 四十世
- ○ 竣竣 三十五世
- ○ 鎬鎬 三十六世
- ○ 洛洛 三十七世
- ○ 楨楨 三十八世
- ○ 炫炫 三十九世
- ○ 致致 四十世

慶南陝川郡栗谷面甲山吐浦村始祖文烈公山圖

草溪
密陽卞氏族譜

龍德山

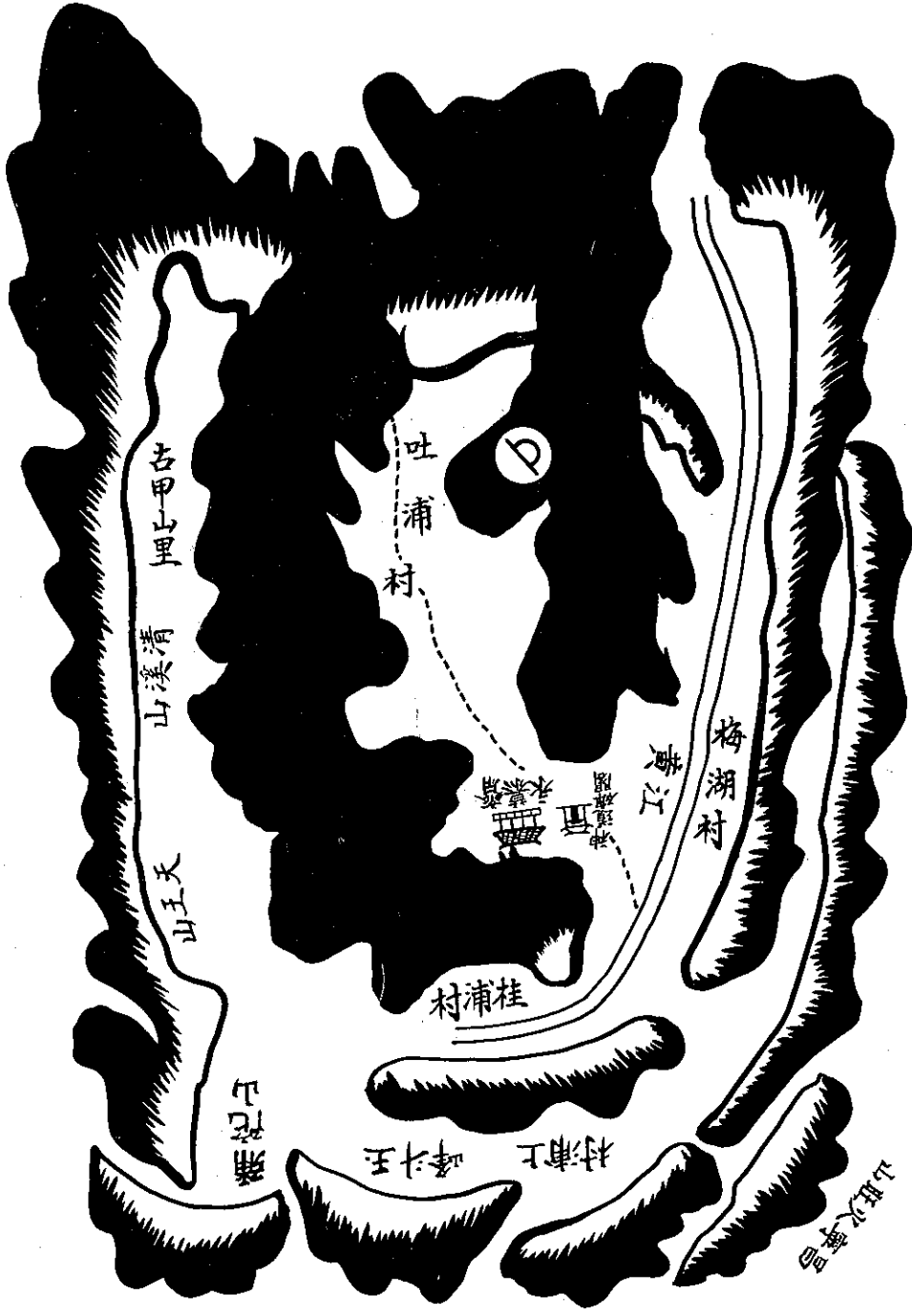

始祖文烈公山圖地勢解說

墓在慶南草溪郡甲山面吐浦村後清溪山餘脉走
十餘里至龍德而起峯庚兌落脉壬亥入首委曲轉
身平穩成局爲亥坐之原黃江流作青龍透迤抱回
玉斗峯成巽破氣勢秀發形局周密其地靈之可驗
矣噫 始祖山圖舊譜未克刊行亦一欠事今將圖
本付之剞劂使遠近雲仍之足迹未及於草人之間
者觀此圖本可知其 始祖山龍脉坐向之瞭然也

今陝川郡栗谷面甲山里吐浦村

草溪密陽卞氏世系圖

	祖諱庭實光	一世
	爲寶	二世
	敦美	三世
	勇	四世
	緻	五世
	卿	六世
	贊	七世
	南龍	八世
	純安公	九世
	純安公	十世
	純安公	十一世
	純安公	十二世
	純安公	十三世
	純安公	十四世
	純安公	十五世
	純安公	十六世
	純安公	十七世
	純安公	十八世
	純安公	十九世
	純安公	二十世
	純安公	二十一世
	純安公	二十二世
	純安公	二十三世
	純安公	二十四世
	純安公	二十五世
	純安公	二十六世
	純安公	二十七世
	純安公	二十八世
	純安公	二十九世
	純安公	三十世
	純安公	三十一世
	純安公	三十二世
	純安公	三十三世
	純安公	三十四世
	純安公	三十五世
	純安公	三十六世
	純安公	三十七世
	純安公	三十八世
	純安公	三十九世
	純安公	四十世
	純安公	四十一世
	純安公	四十二世
	純安公	四十三世
	純安公	四十四世
	純安公	四十五世
	純安公	四十六世
	純安公	四十七世
	純安公	四十八世
	純安公	四十九世
	純安公	五十世

草溪密陽卞氏族譜世系圖

																			一世					
																			二世					
																			三世					
																			四世					
																			五世					
																			六世					
																			七世					
																			八世					
																			九世					
																			十世					
																			十一世					
																			十二世					
																			十三世					
玗									瓚										十三世					
清源	友仁								安仁	紹宗		胤宗					元宗		十三世					
麟	觀				觀	規	覽		觀	琢		弼						應韶	十四世					
宗慶	汝雍				懷珍	懷瑛	懷璧		懷璞	自華		雲琳						球	十五世					
璞	紘	紹	統	緜	維	綬	縉	綯	紳	繼	緒	紀	彥邦	彥國	希福	希壽	希顏	峻	成振	成白	成堅	成良	成溫	十六世
	金泉派	金泉派							尙州派					咸陽派	居昌派	竹古派	宜寧派	晉州派	仁川派					壺岩派
	上卷一五九	上卷一六六	上卷一六五	上卷一六三	上卷一六三	上卷一六二	上卷一五七		上卷一五六				上卷一五三	上卷一五三	上卷一五三	上卷一四九	上卷一四八	上卷一四六	上卷一四三	上卷一四三				上卷一四〇

草溪密陽下氏族譜世系圖

	一世
耀	二世
冲甫	三世
高迪	四世
益成	五世
和景	六世
珠	七世
原	八世
玉蘭	九世
孟良 右尹公 孝良	十世 孝敬 叅判公
必祥 衽	十一世 鋼
貞奇 紀	十二世 玉
金蘭 自浩	十三世 温 潤源 百源
淑 弘祖 孝忠	十四世 潛 江 瀾 洪 駟 孝智 孝禮 孝義 孝仁
玉和 守琳 喜孫 大孫 弼孫 建孫 璫 亨孫 元孫 夢瑞	十五世 夢亮 夢龜 夢弼 斗壽 有慶
三祝 鰲 國經 國幹 國衡 國秀 國弼 國良 國老 天元 和 琛 廷寶 考元 曜 暉 暉 瞰 義澗 義渙 義湖 彥玉 剌 球 琬 瑀	十六世 居昌派 上卷一七一
安州派 牙山派 江山派 長興派 長興寶城 良田派 梁山金海 康津派 羅州派 莞島派 咸陽派 巨濟派	上卷一七六 上卷一七六 上卷一七三 上卷一七三 上卷一七二 上卷一七二 上卷一七一

草溪密陽卞氏族譜世系圖

																				一世
																				二世
																				三世
																				四世
																				五世
																				六世
																				七世
																				八世
																				九世
																				十世
																				十一世
																				十二世
																				十三世
																				十四世
																				十五世
																				十六世

仲良
春堂公

季良
春亭公

孝良
察訪公

吉祥

九祥
英壽

瑛
琳

乙明

球
達

巖
世瓊

孝生

勇
傑

漢文
瑯

玆
玆

申甫

宗仁
宗義
玉岡

世弼
光弼

寶玉
光佑
光前

壁

惟義
應夢
敦逸
承孫
應清
宇清
光胤
寶

汝元
汝良

德珉
汝珉
汝仁
興義
國生
暹

友誠

時臣
友謙

廷俊
廷益
廷稷
廷阜
廷契
啓逸
廷潤
廷簡

廷發
廷欣
廷枉
大逸
廷贊

淳昌任
實派

慶山派
比安派
利川派
橫城派
洪川派

陝川派
上浦派
官樹派
晉州派
仰津派
德谷派

清道派
赤中派
伽倻派

上卷一九二

上卷一九三
上卷一九四
上卷一九五
上卷一九七
上卷一九八

上卷二〇七
上卷二一一
上卷二一七
上卷二二一
上卷二二三
上卷二二三
上卷二二三
上卷二三四

上卷二二五
上卷二二五
上卷二二五
上卷二二四

草溪密陽卞氏族譜世系圖

一世

二世

三世

四世

得信

五世

和玉

六世

珮

七世

勉

季孫

八世

璘

清源

九世

敬遜

瑾

十世

淑瓊

孝儉

十一世

希孫

璉

珉

十二世

師曾

師顏

仕

世珩

十三世

大猷

福龍

大榮

大成

碩留

儉

粹琬

十四世

珀

文南

愛敬

文弘

德義

德立

高南

高邁

鳳壽

十五世

日成

日興

時廉

允泰

興泰

美生

戒發

相立

俊立

銀

逸存

逸祥

延義

孝章

孝承

十六世

天弘

琬

海

周敏

濟

濯

文敏

洵

弘建

弘達

武仁

時仁

啓立

萬

日世

戒一

璟亨

命萬

漢萬

自萬

貴萬

好生

時璞

光敏

汝珣

甲山派

壽城派

下台派

錦山派

上卷二六六

上卷二六六

上卷二六六

上卷二六五

上卷二六五

上卷二六二

上卷二五八

上卷二五八

上卷二五七

上卷二五七

上卷二五六

上卷二五六

上卷二五六

上卷二五五

上卷二五四

上卷二五一

上卷二五〇

上卷二四七

上卷二四六

草溪密陽卞氏族譜上

一世	諱源 <small>원</small>	子蕃 <small>번</small>	唐天寶中爲禮部尙書癸未帝在蜀新羅景德王遣使浙江而至成都朝正月帝嘉之命學士八人賜孝經一秩往教新羅公與中郎將魯忠國翰林盧塢大將軍閔叔尙書令洪悅中郎將董輝河南太守李鬱大司徒呂元奉命渡海而東信興詩禮
二世	子著 <small>시</small>	子繼祖 <small>계조</small>	宣德王朝爲大司徒唐建中四年癸亥公請立社稷壇又請立義賢閣召募學徒教誨不倦王稱歎其能繼祖道特賜名繼祖昭聖王朝爲平章事
三世	子觀 <small>관</small>	子喆 <small>철</small>	憲德王朝爲侍中郎與德文聖王朝爲大司都正憲安王朝爲大部令千牛頭大角干
四世	子龜年 <small>구년</small>	子鏞 <small>용</small>	文聖王朝爲大司都正憲安王朝爲大部令千牛頭大角干
五世	子瑁 <small>소</small>	子怡 <small>이</small>	
六世	怡 <small>이</small>		

景文王朝陞條平仲郎大眞聖王朝爲大通仕阿儉

按草溪邑誌則文烈公諱庭實卽中華禮部尙書諱源之裔又考密陽朴氏宗信渭陽譜則尙書公以下十世諱脚官爵昭祥懸錄然而舊譜曾未載錄莫重先系不可率爾承載故茲以著錄於譜首以俟日後文獻之更徵

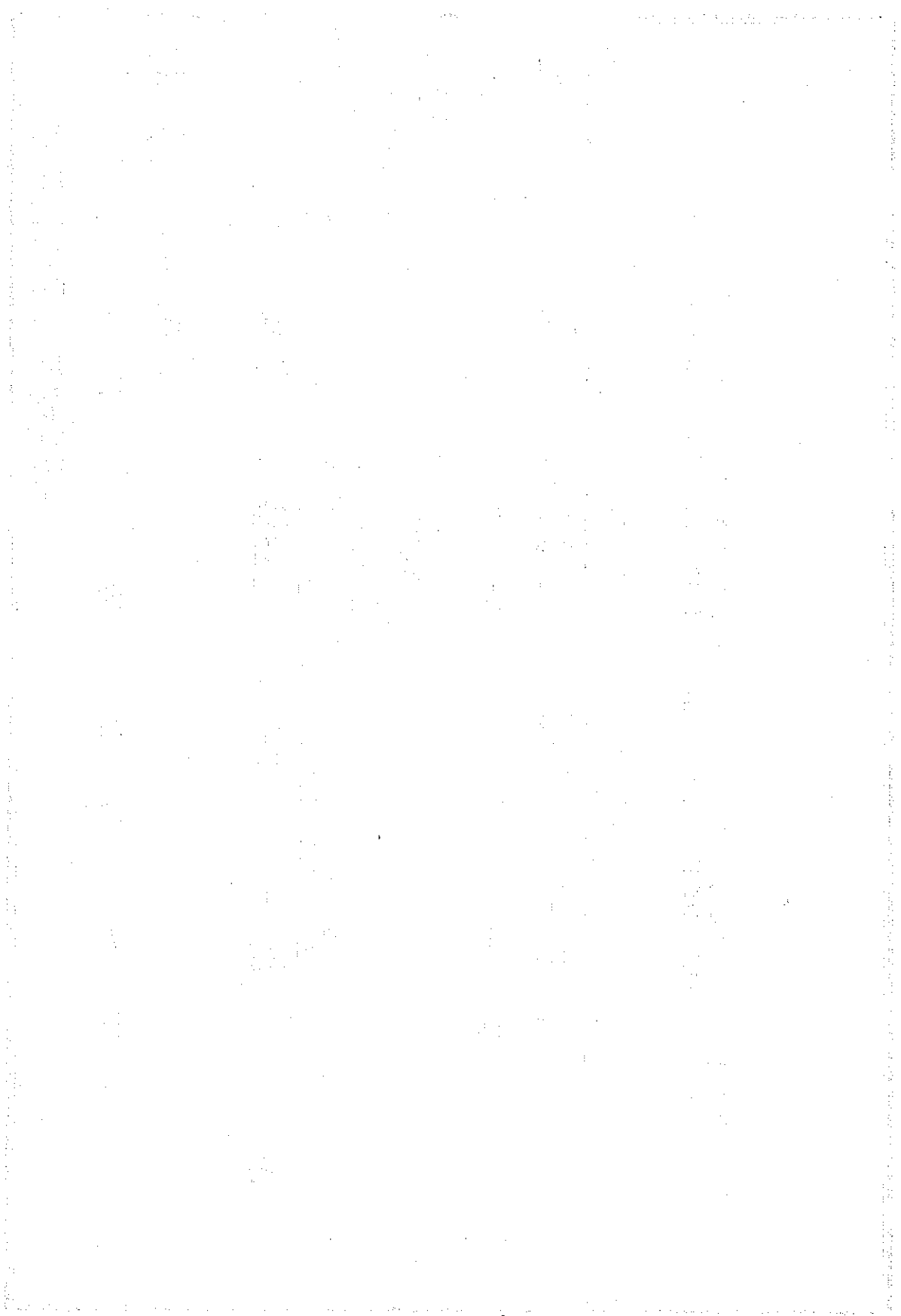

草溪 密陽卞氏族譜卷之上

始祖

諱庭實 정실

高麗成宗乙酉(西紀九侍中八五年)登科官至門下

侍中封八溪君諡文烈公墓草溪郡北甲山面吐浦

村后壬亥龍庚甲得辰巽生員

派亥坐今陝川郡栗谷面

甲山里 正廟戊戌后孫

光寶等重建永慕齋及碑

碣壬戌后孫定祚等創立進士

神道碑志山金福漢撰碑

銘歲一祀每年陰十月二日

二世

子光 광

子耀 요

子輝 휘

進士

六世

子綴 시

推融府錄事

七世

子卿 경

奉常大夫左右衛保勝大護軍一本云諱做官閣門祇候

三世

子爲寶 위보

左右衛保勝大護軍

子冲甫 충보

進士

子敦 돈

龍虎校尉

八世

子贊 빈

門下評理時麗運將訖公字雲卿號靜庵始入我朝與判書成萬庸博士鄭夢朝除漢城判尹不就罔僕周提學洪載大司成李穡自靖退去稷山墓所在稷典書金成牧會千公堂把山水塘山南山松亭山等酒哦詩傷時慨惋垂淚而處云而今不知之罷遂歸隱于杜門洞后享配忠州池氏高麗政承得

四世

子敦美 돈미

追封左右衛保勝郎將

子高迪 고적

生員

子得亨 득형

檢校神護將軍

子得信 득신

子得荆 득형
睿宗朝司藝 仁宗祖判司僕寺事

九世

子南龍 남룡

字雲卿號靜庵始入我朝與判書成萬庸博士鄭夢朝除漢城判尹不就罔僕周提學洪載大司成李穡自靖退去稷山墓所在稷典書金成牧會千公堂把山水塘山南山松亭山等酒哦詩傷時慨惋垂淚而處云而今不知之罷遂歸隱于杜門洞后享配忠州池氏高麗政承得

五世

子勇 용

檢校監門大護軍

子益成 익성

墓所辰配位無傳

子和璧 화벽

別將同正

子和玉 화우

子和瑩 화영
明宗朝樞密院事

十世

子緝 혼

文科司僕寺主簿公善書太宗元年二月九日卒進士文科由弘文校理出爲延安府使 贈兵曹參

六世

子綴 시 上卷一

子和景 화경 上卷四

子寬 관 上卷五

子珥 갑 上卷七

子之亮 지량 上卷九

十一世

子孫未詳

子袍 보 上卷九

杜門書院及誠久祠戊戌
修譜時后孫泰圭廣搜連
門洪祐駿世譜公之事蹟
昭載故因刊于此

泓女生四子一女墓所亦判
配淑人蔚山李氏漢
城左尹誼女鶴城君哲后
有一子墓稷山松亭山后

配曲城廉氏高麗侍中曲
城府院君忠敬公悌臣女
監門衛大護軍世忠孫上
卞純妻淑人蔚山李氏之
將軍承益曾孫墓稷山南墓

山西坐表石曰原平郡夫
人廉氏之墓墓右設公與
前配神壇而豎碑廉氏生
文科長興府使○配陽城

三子○按濟州出身夫鼎
李氏漢城判尹誼良女
梅所錄云公諱某字某號
某麗朝恭愍初選賢良其

后十二年作返國頌登第
文科參判墓安城郡北十
官至門下侍郎我 太祖
里許鐵谷大道左西坐

大王幼時受學師事之
太祖登極后拜漢城判尹
不就故黜謫濟州至四年
蒙放入處錦城松栢山朝

廷多有讒言 太祖親作
祭文遣禮官李發致祭使
之自處門人夫日誠高尚
致自濟州護喪而來成服

后還歸濟州當日與同學
永樂甲午登第十七年已
諸人立祠于公之謫居橋
亥(西紀一四二九年)即我

林村四時享祀過三年乃
世宗元年而參佐翊原從
止云己未修譜時考王朝
功臣拜注書翰林學士后

實錄公之卒日太宗元年
爲弘文校理大司成正統
二月九日 戊午(西紀一四三八年)拜

直提學八年癸亥日本國
亂欲遣使通好而難其人
朝議咸以公奏 世宗愍

其有老母而亦不能易母

子 紇 叶

文科長興府使○配陽城

子 紘 平

文科參判墓安城郡北十

表石曰參判卞公紘之墓

女 奉由智

子 孝文 亨

初諱季文字一敏 洪武

丙子西紀一三九六年生

永樂甲午登第十七年已

亥(西紀一四二九年)即我

世宗元年而參佐翊原從

功臣拜注書翰林學士后

爲弘文校理大司成正統

考王朝實錄

子 錕 汗 上卷

子 衿 金 上卷

子 質 貞 上卷

子 鈞 冠 上卷

子 鐔 心 上卷

子 李欽 一七 上卷

夫人教以盡忠王事勿拘私情公專命八月而還母夫人亦無恙 上特賜宴樂為母夫人壽以寵榮之成忠臣三問河議政演賦詩賀之書狀官申叔舟撰序記之 上特命奉朝請表功官至藝文提學兼陰陽提調墓稷山二東面松亭山閨洞辛坐有表石今天安郡笠場面侍壯里配貞夫人朔寧崔氏知郡事道源女直提學卜麟孫上將軍善甫后墓公墓南天與山向東原有表石今天原郡聖居面天興里公墓下后立神道碑余判李貞烈撰碑銘后孫聞慶鍾憲抄出公之事蹟於廷院日記 世宗朝國朝五禮儀命公纂次 端宗朝出為慶州府尹又遷慶州府尹自后無事蹟卒日亦不知蓋公與申叔舟鄭麟趾權寧自少同宦知公忠貞必不與已同事以遠方外職黜之云

子孝敬

호경

世宗己亥登文科庚申知承文院事癸亥奉勅諭還自遠東復命乙丑司諫院

子鋼

강

女朴基命

子朴世璜世環

上卷
二四

六世 七世 八世 九世 十世 十一世

文烈公諱庭實玄孫益成子

和景 하경 上卷

進士墓所及配位無傳

子珠 주

子原 원

子玉珍 옥진

子孫未詳

子必祥 필상 上卷 二六

子玉蘭 옥란

子孟良 맹량

子吉祥 길상 上卷 二七

子仲良 중량

子九祥 구상 上卷 二八

初諱藏知善州神虎衛保初諱元高麗恭讓王三年
勝散員追封匡靖大夫門避帝諱元字改以原字追
下評理上護軍○配草溪封推城翊衛功臣重大臣
鄭氏國子博士丞女○按門下贊成事上護軍
他本公之上進士公下有
諱夏縣監有諱宗信縣監
二代而不可詳知姑祿于
此以俟知者

初諱玉鸞高麗忠肅王九號春軒吏判
年壬戌一三二二二二生高麗丙戌拜掖庭內侍伯積
官至禮賓寺丞庚子判官號春堂高麗忠穆王乙酉
晉州丁未秋以典法正郎一三四五年生恭愍王乙
出按全羅道乙卯拜繕工已登文科官密直司左副
判事丙辰移判內府楊廣承旨 贈資憲大夫吏曹
道按廉使褒狀轉聞授典判書兼知經筵義禁府事
農判事階通憲尋加奉翊弘文館大提學藝文館大
出牧清州忠州丁母憂服提學受學於鄭圃隱門道
闕居閑十年庚午拜戶曹德純備文章發越平生以
判書尋遷兵曹吏曹判書忠義爲己任與圃隱同節
壬申太祖卽位賜原從功事載麗史 太祖戊寅一
臣之號癸酉檢校判中樞三九八年卒有文集一卷
院事兼惠民局事太祖四享居昌屏岩書院始居守
年乙亥一三九五年正月山縣龜令村墓長湍

司諫文宗辛未兵曹參判
端宗乙亥判永興大都護
府事庚午請停推刷移人
物之弊丁卯請罷謁東宮
稱臣之制 端宗丙子六
月五日卒 上有致吊致
賻之儀墓在稷山云今不
傳欽齋崔秉心撰行狀文
正
女陳克忠
都守子陳世溫世良世恭
參奉女安敬祖女尹汝霖
判官女李瑤德水人兵議
女姜愚判官女慎敦信僉

務功郎禮賓寺主簿
配羅州羅氏蓋國女

寬

관

上卷
一

禮賓卿

子一起

일기

文烈公諱庭實玄孫和璧第一子

進士

子仁

인

生員
配玄風郭氏

子琚

거

工曹典郎

子玉麟

옥린

朝鮮王朝實錄改正之
未一九七九年修譜時依

副使碩女有一子一女已制使彥忠女

子履

리

監務

女金暉

慶陵人

子孝良

효량

字士友號景慕 洪熙乙巳生(西紀一四二五年) 世宗乙丑文科官中直大夫行松羅察訪公英姿卓

生員

子孝良

효량

贊成事子金南物安東府使子金開物文持平

二十三日卒享年七十四 配貞夫人全州李氏完山 墓長湍臨江縣九和里良君元桂女

子季良

계량

字巨卿號春亭 洪武己酉生(西紀一三六九年) 宣德庚戌四月二十三日卒享年六十二自兒時神

氣異凡才藝出人十四進 佐郎父璫判書子趙得仁

禮曹判書大提學世子二 為意其忠君憂國之志至 老不衰○配貞敬夫人昌 寧成氏典客令版圖判書 公弼女軍器監正 肅門 下侍中松國孫戶長中尹 仁輔曾孫平章事忠州池 桓外孫有二子○配貞夫 人昌寧曹氏承奉郎鎮寶 副使碩女有一子一女已

子智祥

지상

子英壽

영수

女趙乘

平壤人

子瑛

영

子琳

림

子瓊

빈

上卷 二九 上卷 二九 上卷 三二

六世 七世 八世 九世 十世 十一世

子季孫

계손

通訓大夫行司諫院司諫 成均進士墓安東郡祿轉忠順衛兼節校尉墓安東
行安東府使天性顯悟學面新坪洞孝岩山 坐有郡祿轉面四新洞吾論山
行兼備再典安東牧民有碣
惠享于禮安麻谷書院王 配英陽金氏信川公智老 配月城李氏墓祔享祀日
子六月卒墓安東府祿轉 女珍島公遺生孫墓公墓 上同
面西三洞封山 坐○配西麓 坐有碣享祀日上
淑夫人白氏佐郎雲慶女 同
祭酒禹先生倬之外曾孫
墓祔有床石按安東府太
師廟所藏府先生案則公
以通訓永樂二年(西紀一
四〇四年)甲申九月行安
東判官丙戌二月遞任至
宣德六年辛亥七月再任
府使翌年壬子六月卒云
生卒配耦官爵墓所昭然
又按外裔聞紹金氏眞城
李氏咸陽朴氏安東金氏

子清源

청원

忠順衛兼節校尉墓安東
郡祿轉面四新洞吾論山
坐有碣

子瑾

근

配月城李氏墓祔享祀日
女金自江 聞韶
人 參奉 子金琬子金琰

子澄源

경원

子孝恭

효공

異器局宏博妙年登第名
譽著朝人望翕然世將大
用不幸早卒識者嘆惜事
載邑誌 天順戊寅(西
紀一四五八年)十月八
日卒享年三十四墓草溪
郡北五里許初册面烏棲
村案山孤峴坤坐今陝川
郡雙册面○配淑人密陽
朴氏十二月二日卒墓祔
有床石

子孝儉

효검

將仕郎參奉墓祔轉面四
新洞吾論山 坐
配龜城閔氏紹女墓祔有
床石碑碣享祀日上同

子珪

기

上卷 三四

子珉

민

上卷 三六

子璉

연

上卷 三六

女柳遇春

豐山人

女尹寬

坡平人

直長子尹義貞進士號芝
領享于麻谷書院子尹義
勳子尹義賢進士

女李完

眞城人

進士號企庵享于麻谷書
院子李宗道進士子李守
道主簿子李善道訓導子
李信道訓導女金義元順

譜牒則世系昭然而舊譜世系倒錯故今改正外后孫安東金炳玟撰行狀公之下三世諱啣配偶臺所外裔之姓貫諱啣昭然載錄者戊辰修譜時草溪派榜孫定祚誠心盡力廣搜於連門之功也宜有表傳裁歲一祀享日每年十月八日公之四世文蹟傳來于外孫咸陽朴士熹宗孫家

文烈公諱庭實玄孫和玉子

珮

갑

上卷

子勉

면

子璘

린

生員

公早遊斯文篤行修行門通德郎稱孝範鄉稱義士

子伯

보

女鄭殷東

子全盤壽子全盤擎

女全有權

子敬遜

경순

子孝昌

효창

別侍衛墓吾論山 坐有訓導號齋齊享于麻谷書床石○配安東權氏墓附院子朴夢聃僉樞子孫今享祀日上同 居義城

女宋嗣殷

德殷子宋朱瑒參奉子朱瑛參奉子朱璣生員參奉 忠順衛

子淑瓊

숙경

子淑瓚

숙빈

女金承孫

子鄭演子鄭沃子鄭泓

女鄭胤韶

女許泓

進士官掌樂院正子許籟 陽川人

女朴士熹

咸陽人

女金性溟

安東人

號訥齋享于麻谷書院子金顯進士子金頴參奉

子希孫

희손

子金理

上卷三七

天人彰信校尉

六世 七世 八世 九世 十世 十一世

子 勗 육

生員

女徐自淵

女吳遂英

女李敬止

子李碩昌

女李敷榮

子李秀禎

子 勵 려

生員

子仲正 중정

子致源 치원

子玉成 육성

生員

子 瑾 근

上卷 三九

子 務 부

武科

子 剋 극

宣務郎典性署令公奉先
思孝收宗思睦創修譜牒
爲后考辛莫大於吾宗語
在舊譜序文中

子明傑 명걸

子乾元 건원

子敬倫 경륜

子 琮 중

上卷 四〇

女金利

女曹叔貞 昌寧人

子 璋 장

上卷 四〇

女金利錫女李枝長女金子曹佑女朴平世衡女陳碩昌

女李繼珍

子李績

子 琨 곤

上卷 四〇 后无

子仲傑 중걸

子坤元 곤원

后無

子 琬 완

上卷 四〇 后无

女李自江

子李華郡守

女全承德 全州人

兵使子全守文郡守

文烈公諱庭實玄孫和瑩子

之亮 지랑 上卷 一
歷事神宗熙宗康宗三朝 官至贊成事

子虞臣 우진

高宗朝以侍御史使蒙古 時蒙古與麗拘險 憂之令公使往竟至講解 返命寵賜按馬

子遇成 우성

高宗朝以侍御史使蒙古 高宗肅王朝靖國功臣判圖判 書丙辰公與鄭守琪有功 王室陞縣爲郡事載邑誌

子雲龍 운룡

忠肅王庚申生字殷老 我太祖庚辰七月二十六日卒 洪武辛亥登第官卒受學於東浦孟先生之 至典書陳疎斥北元廢私門 太宗辛卯中司馬癸 庄及 太祖登極杜門守 已除安陰府民立碑以頌 貞事載指天會盟錄墓草 略曰民懷如父吏服如神 溪郡眞定里富壽山良坐特除濟州判官 外玄孫參議朴壽一撰碣 配安東金氏牧使弘濟女 文○配晉州河氏判尹承 祖女墓附

子夢良 몽량

恭愍王辛丑生 世宗庚子二月六日 卒

子璧 벽 上卷 四〇

大護軍公諱勇五世孫純子

十一世

袍 上卷 一

子玉昆 옥곤

十二世

子雋 전

十三世

子溫 온

十四世

子耆壽 기수

十五世

十六世

清原郡加德面首谷里

子廷堅 정견 上卷 四一

子廷立 정립 上卷 四二

子廷進 정진 上卷 四三

女朴聖任 上卷 四四

子朴孝成 上卷 四五

文科歷典清州長與二十 七爲全羅兵使 贈兵曹 參判戊申一四八八年二 月二十九日卒墓廣州北 九川面高德里五陵洞辛 坐碣云僉知中樞府事卜 袍之墓

文科歷典清州長與二十 七爲全羅兵使 贈兵曹 參判戊申一四八八年二 月二十九日卒墓廣州北 九川面高德里五陵洞辛 坐碣云僉知中樞府事卜 袍之墓

奮義靖國功臣折衝將軍 資憲大夫兼知義禁府事 兵曹判書草溪君諡忠敬 正德丙寅(西紀一五〇六 年)八月二十五日卒享年 七十五氣宇日生萬歷庚 辰正月十六日卒享年四 十八公氣局 淵靜沉潛好學一言一行 皆有繩墨洛下士友莫不 稱實晚歸仁山琴書自娛 儉岩沙山良坐今加德面 配淑人全州李氏順安君 配淑人新平李氏 贈參 判逸女參軍繼祖孫參奉 弘治甲子生五月十七日 卒墓草溪君墓八九步許 月七日生 萬歷癸酉四

字和甫忠佐衛副護軍 正德丙寅(西紀一五〇六 年)八月二十五日卒享年 七十五氣宇日生萬歷庚 辰正月十六日卒享年四 十八公氣局 淵靜沉潛好學一言一行 皆有繩墨洛下士友莫不 稱實晚歸仁山琴書自娛 儉岩沙山良坐今加德面 配淑人全州李氏順安君 配淑人新平李氏 贈參 判逸女參軍繼祖孫參奉 弘治甲子生五月十七日 卒墓草溪君墓八九步許 月七日生 萬歷癸酉四

字國老號立齋忠佐衛副 可果嘉靖癸巳(西紀一 五三三年)八月二十五 日生萬歷庚辰正月十六 日卒享年四十八公氣局 淵靜沉潛好學一言一行 皆有繩墨洛下士友莫不 稱實晚歸仁山琴書自娛 儉岩沙山良坐今加德面 配淑人全州李氏順安君 配淑人新平李氏 贈參 判逸女參軍繼祖孫參奉 弘治甲子生五月十七日 卒墓草溪君墓八九步許 月七日生 萬歷癸酉四

字國老號立齋忠佐衛副 可果嘉靖癸巳(西紀一 五三三年)八月二十五 日生萬歷庚辰正月十六 日卒享年四十八公氣局 淵靜沉潛好學一言一行 皆有繩墨洛下士友莫不 稱實晚歸仁山琴書自娛 儉岩沙山良坐今加德面 配淑人全州李氏順安君 配淑人新平李氏 贈參 判逸女參軍繼祖孫參奉 弘治甲子生五月十七日 卒墓草溪君墓八九步許 月七日生 萬歷癸酉四

草溪 密陽卞氏族譜卷之上

十一世

十二世

十三世

十四世

十五世

十六世

祖女婿詳考廣州安氏族月十九日卒以提學公玄子坐譜及安山金氏族譜則事孫溫爲后有碣不遷之廟蹟昭然故姑今此詳錄

女任孟江

在槐山郡清安移安於清原郡加德面柿洞里

女黃鐵同 懷德人

女李雍女金彥博安東人

女李機 韓山人

牧隱李穡后子李仁壽縣監女柳海漢生員

女金良弼

子散全 산호

子集 집

子澹 증

子鶴壽 학수

子應南 응남 上卷五四

字子惠官中直大夫墓稷山郡玉城面楸洞舊可山松亭山角洞延安公墓羅谷后山有壇表石下西坐今天安郡笠場面侍壯里

善山郡玉城面楸洞舊可羅谷后山有壇表石

善山郡玉城面楸洞舊可舊可羅谷

墓善山注兒面楸洞壬坐配安東金氏宜練女墓雙墳有床石

子敬全 경동

子憲 헌

子普 보

子秋輝 추휘

子鼎昇 정승 上卷五五

大護軍公諱勇五世

孫純第一子

昌原郡昌原面盤溪里

子鼎立 정립 后无

鐸 한

子翼洙 익수

子憲 헌

子普 보

子秋輝 추휘

子鼎立 정립 后无

文科左尹

生員

文科

文科都事

訓鍊金正

配鐵城李氏生員東根女

大護軍公諱勇五世孫純第二子

陰城郡笙極面笙里

衿 금
文科弘文校理
配安東權氏
上卷三

子玉成 옥성
文科
配羅州丁氏墓原州

子進 진
生員縣監
配蔚山李氏墓忠州

子海 해
字汝會文科官縣監
配林川趙氏墓延安

子永壽 영수
字謹立通德郎墓陰城郡
筆極面下筆里狐谷山子
坐○配文化柳氏命昌女
墓合耐有床石

子廷奎 정규
上卷五七

大護軍公諱勇五世孫紘子

質 질
字忠甫 宣德甲寅生
正統己巳武科官兵使
弘治丙辰十二月十日卒
享年六十三墓安城金谷
內洞壬坐
墓附

子居仁 거인
字備漢 景泰甲戌生
成化丙午進士官監察癸
敬陵參奉乙巳三月三日
卒墓先塋下享年六十二
配東萊鄭氏與慶女墓附

子良弼 양필
成化甲午生 弘治甲子

子邦豪 방호

子倫 윤

蔚山郡三同面松亭里
子承貞 승정 上卷五八
子承占 승점 后无
子承卓 승탁

子元良 원량 后无
子忠良 충량 后无

子仁 인

子位 위

子義龍 의룡 上卷六二
子孫未詳

大護軍公諱勇五世孫孝文第一子

鈞 균
上卷二
生員猷陵直長墓水原石
隅村上壬坎龍子坐
配延安李氏振剛女

子城 함

子元良 원량 后无
子忠良 충량 后无

女申洪

高靈人兵判子申公濟吏

十一世 十二世 十三世 十四世 十五世 十六世

判女漆山副正子申公渡
司禦甲申公涉縣監

女金泰卿 慶州人

牧使子金璣鎮安縣監
贈左贊參子金璫文科左后

贊成鎰恭節公子金璣文科
科參判子金瑛女尹金孫
坡平人判書女趙經平壤人

子亨良 弘陽
字良之文科弘文正字
贈兵曹判書以佔俸齋門
徒被禍以三從清源子爲

子騏 氣
配德水李氏 贈左議政武科官經歷
德淵君貞女

子有憲 有憲
贈左議政武科官經歷

子振夏 振夏
贈左議政武科官經歷

大護軍公諱勇五世

鐔 上卷 二

子承宗 承宗

子忠男 忠男

子景壽 景壽

子惟清 惟清

子時敏 時敏

生員官開寧縣監 成化從仕郎慶基殿參奉受學
戊子(西紀一四六八)即于十清軒金世弼之門得
我世祖十三年而以才學體用之學通性理之源以
莅右縣不數月政化大行學行稱三月二十三日卒
無簿書案牘之煩構亭於墓松亭山西坐有表石
柳山上請記於徐四佳居 配慶州金氏判官元弼女
正四佳以候能樂民之樂 僉正薰孫知事恭平公永
而民亦樂候之樂上下同 濡曾孫秉村自粹五代孫
樂名其亭曰同樂書以爲 九月十八日卒墓附
記墓稷山二東面松亭山

提學公墓右原西坐有表
石今天安郡笠場面侍壯
里○配驪興閔氏縣監亨
孫女僉樞孝忻孫知事大
生曾孫有三子一女墓附
配梁山李氏僉樞八同女

弘治乙卯(西紀一四九字伯期 嘉靖己丑(西字和叔號訥言齋 嘉靖
五年)生嘉靖丙午正月紀一五二九年)生辛巳 丙午(西紀一五四六年
將仕郎后以軍功 贈通 三師事主庵宋先生麟壽 卒享年五十八己卯司馬
政大夫掌隸院判決事墓辛酉司馬居泮宮土友推 多士推爲泮掌官禧陵參
清州北面注旺山尹校尉爲泮掌文學高明行義純 奉墓注旺山生員公墓下
墓下亥坐今北二面仙岩 篤隆慶庚午創立莘菴書 乾坐有床石

院多士推爲山長墓注旺 配高靈申氏 贈參判沃 贈禮賓寺正子金椿 贈
山判決事公墓下亥坐有 女監察 贈承旨碩准孫 判決事子金樞女李廷者
表石 通禮濯曾孫有三子一女 女趙淨子金棍子金梓女
鄭夢說子金種

配安東金氏生員胤先女 墓附左
配坡平尹氏顯信校尉宣 佐女司直確孫上護軍節 贈兵曹參判禮生 配恩津宋氏應文女有二
華曾孫正月十二日卒墓 孫判尹自懷曾孫墓附 女墓附右

女朴文仲 女李重輝
女邊虎臣

女坡城正

哲全子李光胤郡守女金
克福貳相女奉承宗兵使
女申爰

雙墳公自稷山始居清州
飛鴻

配安東金氏生員胤先女 墓附左

配恩津宋氏應文女有二

女朴文仲

配梁山李氏僉樞八同女

女申爰

飛鴻

配安東金氏生員胤先女 墓附左

配恩津宋氏應文女有二

女邊虎臣

有一女墓失傳

女金良俊 慶州人

進士參奉父判官金信子
金沃子金洵參議子金沆
進士司評子金漢文參議
子金灑武府使子金灑郡
守子金澆

草溪密陽卞氏族譜卷之上

子惟精 유정

字擇叔嘉靖辛酉(西紀一五六一年)生乙酉五月八日卒享年二十五節事松江鄭先生澈與西溪李公得胤往來講學篤學行義鄉人推爲山長居喪哀毀過禮因病而夭鄭先生題墓誌曰卞公處士之墓墓判決事公墓白虎塔山癸坐有表石○配文化柳氏保功將軍麟壽女將仕郎景萱孫邊僉淡宗曾孫文山君成庇后墓附

子惟明 유명

字晦叔通政司正 隆庚庚午(西紀一五七〇年)生崇禎戊辰十一月三日卒享年五十九墓清州西江外二新院倉后谷亥坐有表石
配貞夫人羅州朴氏將仕郎孝悅女夢臣孫墓雙墳有七子一女

女柳埴 문화

父縣監 贈領議政禮善子柳昌緒柳承緒女李成

子邊鍵邊鍊女崔震榮女柳以汴女李郃

子時立 시립 上卷 六四

女朴尙儉 潘南人

子朴玄龜子朴元龜

子時英 시영 上卷 七四

子時煥 시환 上卷 七六

子時彥 시연 上卷 八一

子時豪 시호 上卷 八五

子時材 시재 上卷 八六

子時達 시달 上卷 八七

子時龍 시룡 上卷 八七

十一世 十二世 十三世 十四世 十五世 十六世

春女潘仁慶

女崔自讓

子崔曦子崔昕子崔旰子
崔昉子崔晚女洪一會女
崔楊憑女柳東秀

子景福

子惟寅

子時望

字仲申號栢陰 嘉靖戊字元亮 嘉靖丙寅(五
戊(西紀一五三八年)生六)年十月四日生隱德

壬辰年五十五而當壬亂不仕行義著聞於世多士
負母避難如江革之爲而推爲山長與西溪李先生

得全我 宣祖壬寅以孝得胤道義相合源源從遊
奏聞 天祖旌表其閭載講論易理文祭李先生曰

三綱錄自少隱居永志樂 連門有分情誼尤篤 崇
以忘憂沉潛經傳德義彌 禎辛巳二月十九日卒享

尊遠近士子推爲山長 年七十六墓米院面雲岩
崇禎己巳三月十三日卒 里有表石 贈通訓大夫

享年九十二墓注旺山判 掌樂院正哲宗壬戌七世
決事公墓后乾坐有墓表 孫浩璉改立碑○配高靈

尤庵宋文正公撰外五代 申氏贈祭判沃女監察贈
孫判書沈宅賢書與朴納 丞旨碩准孫通禮濯曾孫

齊增榮李怡愉堂德洙李 戊辰二月二十九日生癸
龔溪秀彥享菊溪書院 卯十月九日卒墓祔有三

配全義李氏將仕郎應斗 子一女○配求禮孫氏墓子李陽眞進士子李陽立

女修義副衛末瓊孫左尹 子案山卯坐有一子○配
孝碩外孫丁酉十月八日 寶城吳氏季立女墓清州

生丙申正月十八日卒墓 北江外二蕃谷山莫洞乾
雙墳 坐有四子三女一九七七

女李時昌

女尹莘

女李三燮

子時久

子時厚

子時佑

子時保

子時高

子時奭

子時益

子時奭

子時益

子時奭

子時益

年三月配求禮孫氏四合女陳命臣武科女宋時潔
窆于公墓祔左一九七九子李春華女柳得濶武科
年四月配寶城吳氏三合

子承世 승세

字 墓天安郡東面松字
長山雙墳

子勳男 훈남

字 生員官安樂郡守
以清白吏著名趙靜庵賢

子景建 경건

將仕郎墓郡守公墓同岡
配全義李氏墓雙墳

子景祿 경록

字季綏壬寅生丁亥卒享
年五十六
配慶州李氏進士淨女司
僕判官鯤孫平昌縣令公
麟曾孫驪與閔璋外孫

女金大洋 안동

父金震長都事女權履元

女柳沃 문화

父柳麟壽子正立

代孫鍾國書

女高啓天女金鏞

窆于公墓附左一九七八
年十一月五日後孫允洙
等豎神道碑於墓下前忠
北大學長文學博士箕城
后人趙健相撰碑銘十一

女安休 武科女鄭鳳濟武科女黃
以政女柳管

子惟善 유선

配安東金氏麗女提學孟
猷后

子時幹 시찬 无后

女柳義立 문화
父柳沃子文郁以煥

子惟一 유일

无后

女吳楹 寶城
生員女申華考進士女金
馨濩女李成基

子惟吉 유길

壬午生
配鄭氏

子時若 시약 上卷
一二七

女趙德立箕城后
人生員

女李之禎 子斗
八

女閔夢立 武科

女李忠邦

子惟誠 유성

墓郡守公墓同岡○配谷
山延氏墓天安泰祖山

子時泰 시태 上卷
一二七

十一世

十二世

十三世

十四世

十五世

十六世

女崔濱

子崔彥通政

良薦三十三人中一人事
載國朝寶鑑

配南陽洪氏世昌女縣監
淑孫相禮矜曾孫墓天安

東面鳳林山雙墳

配全州李氏墓先塋下

子景遇

경우

配江陵金氏縣監用礪女

墓天安

女權澗

掌令子權若權吉

子惟誠

유함

配原州元氏僉知琳女墓
橫城外井谷面嘉佐里

梨谷村后卯坐合窆

女金天桂

女延
混

女朴灝

女權
忠元

子時震

시진上卷
一一八

子時璧

시벽上卷
一一三

女崔履一

江陵人

參奉子崔光浹武科子光
澤子光溍進士

女柳惠昌

文化人

僉知子柳澄女安廷燁女
朴以良

女安大杉

竹山人

子安廷姪廷燁武科廷旻
女李鋼女崔柱八女許璘

女韓後琦

清州人

子韓健子韓佑武科子韓
儻子韓休武科

子時習

시습
无后

子璧

벽上卷
一三三

子奇男

기남

墓天安東面鳳林山云今

不知

配位失傳

子景運

경운

配安定羅氏濱女

子景逸

경일

墓天安東面鳳林山云今
不知 配位失傳

子惟純

유순

子翕

흡

墓天安郡西面鳳棲山店
洞良坐今天安郡歡城面

子承祖 승조

通德郎自公稷山始居于江原道原州同我洞橫城山田

子大男 대남

字致福戊辰三月七日卒享年七十二配慶州李氏墓原州北面同我洞末段卯坐附左

子景遠 경원

字勳號平山 贈通訓大字文好 嘉善大夫行敦夫軍資監正正三品 宣寧府都正(正三品)光海祖辛未三月七日生 光二年庚戌四月一日生肅海癸丑(一六二二)卒以宗戊辰十月九日卒享年清流士林連累癸丑被禍七十九墓先塋下癸坐公墓失傳○配淑人坡平尹自幼才能出衆勤勉篤學氏子惟正負率避難晦跡二十七小科三十八大科彷彿連山定着明宗乙丑德治爲民事親以孝○配二月四日生 仁祖甲戌貞夫人金化金氏光海庚六月五日卒墓論山豆磨 戊八月九日生肅宗壬申柳洞山三五亥坐 一月十日卒墓公墓附左

子惟正 유정

雙龍里配位失傳

子時重 시중 上卷一三四

子時和 시화 上卷一三五

大軍護公諱勇五世孫孝文第三子

李欽 이흥 上卷二

子珍 진

子宗蕃 종번

初諱欽后以侍養於李姓監察甲午生戊戌卒享年可勇

故改諱曰李欽號至樂軒六十五墓山陽栢谷巽坐

官鎮岑縣監墓尙州山陽有碣

面舞鳳山左麓甲坐有表配豐山洪氏墓公墓同原

石

配淑人星山李氏從根女

判尹溢孫墓公墓外白虎

甲坐有表石今聞慶虎溪

面九山里公自少官遊晚

守邱園以琴書自娛卜得

子景雲 경운

字瑞雨甲午十月九日卒字執中壬辰八月二十七享年六十七墓原州同我洞卯坐配全州李氏附左

子惟一 유일

子淳 순 無后

聞慶郡山陽面辰井里

子溫 온

爲三從叔草溪君后

子渚 저

子沉 심

子忠裕 충유

女朴信一

女金大鏞

女朴應相

子暉 上卷一三五

女李誠郁 下卷一三七

十一世 十二世 十三世 十四世 十五世 十六世

閑曠之墓於山陽盤岩之下
構澄波樓至樂軒廣遠
台日與蔡瀨齊壽洪虛白
堂貴達遊皆有記文有思
孝齋

子 瑞 서

進士官司諫墓尙州山陽
面舞鳳山北麓向北原
配墓同原 按山陽族人
鍾達家先世文蹟則官脚
昭然故今始載錄

子 宗範 중범

女 金碩剛

子金 擇

女 尹希璟

子尹福女許備女安天老

女 李金孫

子李慶祐子李慶琪女申

雲女朴禮昌

女 李麟孫

子李浩子李海女安潛女

高崇仁女金遇跡

子 嗣宗 사중

女權重務

女 韓忱

女 韓有榮

子 洙 수

子 濂 염

女 尹澄

子尹克新郡守 贈左贊
成子尹又新府使子尹益

新生員女朴思恭

女 金師友

子 長誠 장성

女金錫胤

子韓 符

子 起文 기문

子 哲文 철문

子 乃文 내문

子 好文 호문

無后

女 金緝

安東人
郡守子金士得生員

子金 載

子 渭 위

子 守己 수기

子 守年 수년

子李泓子李漣子李瀟女
金沅

女 安汝信

子安處儉子安處謙

女 金夢得

女 李胤男

子 璟 경

子孫未詳

子 之斗 지두

子 之拯 지승

子孫未詳

子元宗 원종

官忠順衛 贈禮曹參議
墓晉州東面月牙山月牙
村後辰坐今琴山面龍牙
里 按壺岩公行狀及外
孫昌寧成氏譜牒則官卿
昭詳墓所則諱琳后孫自
來守護而前譜不載故今
始追錄

子胤宗 윤종

子紹宗 소종
生員

子應韶 응소

官直長

女成斗年 성년

子成汝忠子成汝孝進士
子成汝信

女申霑

女朴瑞麟女金滉

女申澗

子申景汲

子弼 필

字君進墓晉州茅芳乙坐
配星山李氏萬春女墓繼
葬

子璋 장

子璩 구

字默義號定岩進士及第
官典籍 正德壬申生

子球 구

字玉如號斗岩 正德乙
亥生官參奉陞折衝將軍
僉知中樞府事墓高敞山
內面永慕村後斗絡岩下
典坐岩上壬坐
配淑夫人清道金氏有亭
女墓雙墳有表石今雅山
面盤岩洞公自尙州始居
茂長

子琳 림

子雲 운

字自雲禦侮將軍墓宜寧
釜谷獨子洞辛坐
配南原梁氏達海女墓繼
葬

女鄭舜卿

女鄭怡

女河公猷

子自華 자화

奉事墓長三洞子坐
配成陽朴氏仁忠女墓卜

子成溫 성온 上卷 一四〇

子成白 성백 上卷 一四三

子成良 성량

子成堅 성견

子成振 성진 上卷 一四三

子峻 준 上卷 一四六

子希顏 희안 上卷 一四八

子希壽 희수 上卷 一四八

子希福 희복 上卷 一四九

子鄭彥秀子鄭柝秀

子河臙

子彦國 언국 上卷 一五〇

子彦邦 언방 上卷 一五三

十一世 十二世 十三世 十四世 十五世 十六世

女孫蘭直

進士子孫級子孫信女李遵女姜琬

嘉靖丁丑四月十日卒早城嶺先塋下登魁科志節卓偉絕跡矣途坎軻以終焯焯其行世多可稱

女金堆

配宜寧南氏

配東萊鄭氏墓卜城嶺子坐合窆有碣性潭宋先生煥箕撰判書李翊曾書自咸陽始居雲峰

子瓚 찬

子安仁 안인

子觀 관

子懷璞 회박

子紀 기 一三五上卷

司果 正德己巳九月二十日卒墓尙州山陽玉山壬坐

二字希顏官部將 成化癸巳生 嘉靖乙未六月十一日卒享年六十三孝友配全州李氏成從女墓附坐有碣

宣務郎墓玉山先塋白虎後祭坐

秉節校尉 隆慶戊辰八月二十八日卒墓玉山村後壬坐

子緒 서 一五三上卷

配茂松尹氏監察涵女墓雙墳今聞慶

備至人皆嘆慕墓玉山子配金氏雙墳

配金氏雙墳

配海平尹氏罕女墓附

子繼 계 一五三上卷

配咸陽朴氏 贈參判訥女墓附

贈參判訥

子懷玉 회우

子紳 신 一五六上卷

女張汝恢

子張英子張蕙子張葆女丘敏學生員女李仁在女柳植

子覽 랴

子懷璧 회벽

子絢 현 后無

壬申生癸丑卒墓山陽盤岩子坐

子懷珍 회진

爲季父后

女辛碕

子辛順義

女柳藝

子柳應亨

子規 子
墓玉山中麓子坐
配善山金氏墓雙墳

子懷瑛 子
啓功郎墓禮安月牙峴
配平康蔡氏生員承善女
墓公墓同原

子縉 子
子孫宗啓子孫宗遠女張

子觀 子
字明遠 贈左尹墓先塋
下子坐
配靈山辛氏縣令大受女
墓雙墳以從子爲后

子懷珍 子
字季猷 嘉靖丁亥生癸
亥卒墓盤岩子坐
配安東金氏墓公墓后癸
坐
配順興安氏涉女墓公墓
右子坐

子縵 子
字維 上卷
一六三

女洪春年
文科參議子洪挺民

子紉 子
字純 上卷
一六五

女申浩
子申汝杞子申汝梓女黃
八元

子紹 子
字紹 上卷
一六六

子友仁 子
字克己 成化己亥二月
十日生 中宗朝中司馬

子觀 子
字泰舊 嘉靖己丑生官
字君和號德嶺 嘉靖丙
辰十月十六日生 宣祖

子組 子
字組 上卷
一六九

成均生員 嘉靖辛亥九
月六日卒早通文藝卜居
金山杜門守寂墓金泉郡
代項面芻毛洞寺底谷酉
先塋同原

子汝雍 子
配淑人厚州邊氏生員應
龍麓西坐

女金杲
女李淑女朴登開

配宜人善山金氏生員秀
敏女 嘉靖辛亥十一月
十六日卒墓附有碑碣

配淑人厚州邊氏生員應
龍麓西坐

配宜人星山全氏別提永
聘女 萬曆庚辰九月二
十四日卒墓附

十一世 十二世 十三世 十四世 十五世 十六世

女李謙

女崔琳

子崔秀雄秀豪秀傑秀賢

子玎 정

主簿墓化寧拱雲山下坤進士

配晉州河氏愚溪盈寶女墓附左

女蔡年 仁川

縣監人子蔡俊縣監

子清源 청원

配慶州金氏墓上同

子百源 백원

進士

子李克溫進士子李克良配瑞興金氏縣監汝復女克恭文科子克儉生員女己亥九月二十九日卒墓李繼禹女黃孝恭司諫金陵面白玉洞烽火山下卯坐有二子一女

女鄭肅臣

延日掌令子鄭維幹郡守子鄭維城子鄭維垣生員

子麟 인

墓沃川樓橋後麓午坐配恩津宋氏墓附

子騏 기

子騁 빙

子駟 일

參奉

女李永元

子李聃壽

子洪 흥

女南藎臣

子宗慶 중경

字永保配昌寧成氏墓上同爲三從叔亨良后

子有慶 유경

子台壽 태수

子斗壽 두수

女朴孝元

承旨子南致元子南致亨生員子南致利女襄三益

子璞 박 無后

子瑀 우 上卷一七一

子琬 원 上卷一七一

子球 구

女權伋

女權文晟 生員

子剗 환

子朴密女柳成源

監司女洪國良

女林彭老

女崔復亨

女張建

女洪應龍

女南居正

女南居正

僉正

子洪麟壽子洪鳳壽子洪鸞壽子洪鵬壽

后無

子南振輝縣監子南福輝女李弘緒參奉女金美胤生員

子潤源

윤원

字汝卿號雪峰有文集甲午生癸亥五月十一日卒享年六十壬寅文科官校理墓咸陽東面下栢吐山后西坐

配新昌表氏進士凝女墓東面沙斤村后子坐有碣

女金粹潭

慶州人

知中樞府使

女李秀苓

江陽人

應教子李仲昌仲興仲繁仲馨女閔項萬戶

子瀾

란

子江

강

郡守

子河

하

子潜

잠

后無

子夢麟

몽린

子夢弼

몽필

子夢龜

몽구

子孫未詳

子彦玉

언옥 一七二上卷

子義湖

의호 一七二上卷

子義渙

의환 一七三上卷

子義澗

의간 一七三上卷

子噉

돈 一七三上卷

子暉

휘 一七六上卷

子曜

요

字祥輔號大庵癸巳生甲子景休號平松丁卯生壬申六月二十三日卒享年寅九月二十九日卒武科八十二二十八進士三十統制使墓上同有神道碑五登第官至掌令事載咸配延安李氏青蓮判書忠

莞島 昌原 長興 寶城

十一世 十二世 十三世 十四世 十五世 十六世

大護軍公諱勇五世孫孝敬子

鋼

강

上卷 三

文科郡守安岳

子玉

유

子溫

온

子孝仁

효인

子元孫

원손

子廷寶

정보

后無

忠順衛墓長興龍溪面萬壽洞 坐自稷山始居長與 配淑人慶州李氏華春女(一五二五年) 生進俱

號清軒 成宗甲午(西紀一四七四年)生少受學于從叔竹軒門中宗乙亥 中同福縣監莅長興府使 壬午文科官弘文校理以 曾孫貴 贈吏曹參判嘗 師事靜庵趙先生疎辨讒 賊之誣甲寅十月十三日 卒墓長興郡安良面茅嶺 牧丹燈花心址良坐松沙 奇于萬撰墓碣銘有墓碑 配貞夫人光山金氏墓公 墓同原東卯坐時祭每年

女朴英

子朴餘慶與慶女鄭義雅 女李賢女金讓縣監

后子坐

陽司馬案墓東面九羅村敬公后白女墓附 配礪山宋氏監司千喜女 墓附有碣

女姜翼

晉州人

號介岩判書諡貞憲公子 姜渭賢渭明女林真愍

女田起龍

宜寧人

判書 子田膺

子夢瑞

몽서

女李杞

子李弘翊進士

子耆元

기원

后無

子亨孫

형손

墓安下德山下麓 坐

女金世亨

子璫

당

女林弘毅 女馬八駿 判決事府院君后 子馬麟瑞

子琛

침

上卷 一七六

子金千億

子和

화

上卷 一七六

十月十三日

子孝禮 효례

參奉

配水原白氏守彩女

子孝智 효지

武科

子建孫 건손

女李永亨

子李鵬

子漢孫 한손

子弼孫 필손

子大孫 대손

進士

子天元 천원

女曹必 昌寧人

進士

子國老 국로

子國良 국량

子國弼 국필

縣監

配長興馬氏直長承昌女
女馬繼下文科典籍

子國秀 국수

女安聃

僉使子安彥龍判官子安彥鯨

子國衡 국형

子國幹 국간

子國經 국경

女韓彭亨

子孝忠 효중

僉使以曾孫貴 贈兵曹義禁府都事 贈吏曹參議墓南面車洞乾坐

配貞夫人朗山朴氏墓附

子喜孫 희손

議墓安良梨山良坐

配貞夫人公山李氏判書自蕃女墓公墓同麓良坐

女崔漢

十一世
十二世
十三世
十四世
十五世
十六世

大護軍公諱勇五世孫孝良子

衽 임 上卷 四 子紀 기

府使墓稷山松亭山後內判官
洞向東原一云角洞

學生公諱益成五世孫孟良子

必祥 필상 上卷 四 子貞奇 정기

字元實官左承旨
配 許氏吏曹判書敬
官員外郎
配 金氏兵曹參議信

學生公諱益成五世孫仲良第一子

女崔命耀 開城人

子崔志遠忠順衛

女安道

子安碩孫生員子安漢孫
子安繼孫司儀子安潤孫
參奉

子弘祖 홍조

子白浩 자호
縣監○配全州李氏司直
郡守墓牙山柴谷南水口
靖亂功臣守仁女工曹參
洞寺基下子坐有表石書石
判攝孫左贊成天柱曾孫
曰建功將軍宜沙鋪鎮僉
節制使

女朴薰 密陽人
配晉州姜氏縣監自海女
號江叟諡文度公享莘巷
縣令壽孫郡守一週曾孫
書院父增榮號訥齋享菊
溪書院子朴喜元子朴善
元

子淑 숙

子金蘭 금란
官全羅左水使
配 金氏訓練大將擇
進士
孫氏郡守眞道女

女鄭瑾 晉州人

僉知右相奉曾孫子鄭希
英希章忠武女魏億之孫
奉女安磯部將

子守琳 수림

子守琳 수림
將仕郎墓上同子坐有表
配珍寶趙氏墓附

子玉和 옥화

成均進士
配昌寧曹氏僉使繼倫女
成化乙酉落鄉始居安州

子韓南鎮僉知子韓南俊
女鄭雲龍

女金世饒

子金益貴郡守女魏邦吉

子鰲 오 上卷 一九一

女李貞 德水人
贈左議政德淵君父奉事
百祿子李義臣子李堯臣
子李舜臣統制使 贈領
議政諡忠武公壬亂戰歿
子李禹臣女下駟

子三祝 삼축

吉祥 길상 上卷
通政大夫知豐川事
可僕寺正

子乙明 을명
贈官吏曹參議墓陝川郡治
爐面敦坪村後良坐

子孝生 효생
官兵曹判書墓上同

子禮生 예생

子申甫 신보
官持平墓判書公墓下壬
坐
配東萊鄭氏萬戶嗣宗女
墓附

子璧 벽
字獻之號龜山 成化癸卯
卯生戊子十二月二十三
日卒享年四十六 正德
丁卯中司馬己卯被孝廉
薦其表題曰文學器識事
親無違云鄭桐溪蘊贊公
曰廉潔純孝篤學不倦朝
廷設賢良科公被其薦終
不起竟免土禍人稱先見
之明墓居昌郡加北面旺
生酉坐茅溪文緯撰誌文
配南平文氏克貞女
配延安李氏秀昆女

子山甫 산보
吏曹參議子孫密陽爲貫

子惟義 유의
自密陽始居江原道洪川

子介甫 개보

子宗仁 종인

資憲大夫工曹判書諡恭
莊公

子綱之 강지
字國脉生員承文正字
弘治壬子別試丙科一人

子宗堯 종요

子元甫 원보

子孫以密陽爲貫

子孫以密陽爲貫

子友誠 우성

子友謙 우겸 上卷
一九三

女朴 森

女康 迪

女李 鳳

女慎 誠

女金 彦鍾

女邢 凌

子時臣 시신 上卷
一九三

子應夢 응몽 上卷
一九三

十一世

十二世

十三世

十四世

十五世

十六世

學生公諱益成五世孫仲良第二子

九祥 子상

子球 子

子勇 子용

子遇文 子우문

子承孫 子승손

子純珩 子순형

世宗己亥(西紀一四一進土墓善山郡桃開面梨字敏夫號華岩 正統癸亥字周輔號敬慕堂 天順字漸大 成化乙未生九年)生員同年文科官 峴丑坐有床石今義城郡成均館司藝歷諸州教授 龜川面梨峴有碑碣才藝夙成世人以文章兼稱詩魁佔畢齊金先生宗直撰碣銘入彝尊錄

字敏夫號華岩 正統癸亥字周輔號敬慕堂 天順字漸大 成化乙未生己卯生 正德丙寅卒享嘉靖甲申卒享年五十官 祭奉墓白雲洞 配慶州李氏公直女墓附

六比安邑誌云親沒負土洞成墳一不到家廬墓三年 配文化柳氏都事擢女墓 驟粥終喪事聞 天朝 贈中郎將旌閭享白川院 息山李萬敷撰行狀墓善山桃開面白雲洞戌坐 配東萊鄭氏麟哲女墓附 有床石碑碣

學生公諱益成五世孫季良子

英壽 영수

子達 달

子傑 절

子國良 子국량

子應清 子응청

子信好 子신호

世宗祖 特拜司正以奉 配位墓所无傳 祀 配位墓所无傳

上卷 五

上卷 五

上卷 五

上卷 五

上卷 五

上卷 五

子宗義 子종의
進士庚辰生辛丑八月十四日卒墓坡州壬坐 配光山金氏墓附

子玉岡 子옥강
忠義衛翊聖靖國功臣己亥生壬戌三月十五日卒墓上同子坐 配延安李氏墓附

子敦逸 子돈일
上卷 一九四

義城郡比安面龍洞

慶山郡孤山面新梅洞

子壽南 子수남
上卷 一九八

子恕 子서
上卷 一九八

子嚳輔 子강보
上卷 一九八

子璋顯 子장현

子光胤 子광윤

子嚳輔 子강보
上卷 一九八

子佐 子좌

子璋顯 子장현

子光胤 子광윤

子嚳輔 子강보
上卷 一九八

同正公諱和璧五世孫孝良第一子

瑛 上卷 子巖 子漢文 子世弼 子光弼 子汝元 子廷俊 女元應亮 女朴俊凱

同正公諱和璧五世孫孝良第二子

琳 上卷 子世瓊 子瑒 子光弼 子汝元 子廷俊 女元應亮 女朴俊凱

字應寶號守默官延安府字士元號德庵官訓鍊判字汝玉號敬齋通德郎 子生 萬曆丁酉八月十亥八月八日卒以理學終

使 景泰辛未生 正德官 成化丁未生 隆慶 嘉靖壬午生 萬曆辛卯 一日卒享年五十二志操 老墓上同乙坐 配海州吳氏天則女墓公 墓雙墳

辛巳六月十八日卒享年 已巳二月十五日卒享年 三月初册面 清介才器異凡文學高明 配淑人東萊鄭氏十二月 許佛坊瀑沛上立岩后乾 上浦村后斗滿洞卯坐 行義純篤鄉隣推重屢登 墓雙墳

七十一 配淑人東萊鄭氏十二月 許佛坊瀑沛上立岩后乾 上浦村后斗滿洞卯坐 行義純篤鄉隣推重屢登 墓雙墳

二十八日卒兩位墓所未坐 配令人晉陽鄭氏十 忠貞公玄寶后 嘉靖癸巳誌墓斗滿洞先塋下同

二月十二日卒墓雙墳今 未生 萬曆丁酉八月十坐 配令人星山李氏珣寶女

陝川郡赤中面有床石 三日卒墓附有床石今陝 嘉靖壬寅生 萬曆戊戌

川郡雙册面 八月十一日卒墓公墓雙 墳有床石

墓密陽角南面釜谷山庚 墓在大邱豐角縣內面分 都洞西坐 配位失傳 成均館進士初諱瑛字仁 價號龜岩性本剛懿不求 聞達自龜齡洞移于豐山 縣桐谷墓釜谷山嶺乾坐 ○配宜人尙州周氏吏參 文備女禮判慎齋妹墓公 墓附○配宜人密陽孫氏 國基女墓同附有碑石星 山李基元撰達城徐源頌 書銘曰剛而毅仁隱居求 志義也仁義俱而未有行也

陝川郡大陽面狸谷里

子汝元 子廷俊 女元應亮 女朴俊凱

字和伯號農窩甲子生癸 亥八月八日卒以理學終 老墓上同乙坐 配淑人東萊鄭氏十二月 許佛坊瀑沛上立岩后乾 上浦村后斗滿洞卯坐 行義純篤鄉隣推重屢登 墓雙墳

武及第子朴聖章

子汝凱 子汝淳 子汝良 子廷益 子廷稷 子廷臯 子廷契

字和淑號愚翁 萬曆乙 亥生 仁廟丁亥五月五 日卒享年七十三武科官 通訓大夫訓鍊主簿公少 有節義不徇世懸從其大 體不拘細務立志有恒持

字和淑號愚翁 萬曆乙 亥生 仁廟丁亥五月五 日卒享年七十三武科官 通訓大夫訓鍊主簿公少 有節義不徇世懸從其大 體不拘細務立志有恒持

字和淑號愚翁 萬曆乙 亥生 仁廟丁亥五月五 日卒享年七十三武科官 通訓大夫訓鍊主簿公少 有節義不徇世懸從其大 體不拘細務立志有恒持

字和淑號愚翁 萬曆乙 亥生 仁廟丁亥五月五 日卒享年七十三武科官 通訓大夫訓鍊主簿公少 有節義不徇世懸從其大 體不拘細務立志有恒持

字和淑號愚翁 萬曆乙 亥生 仁廟丁亥五月五 日卒享年七十三武科官 通訓大夫訓鍊主簿公少 有節義不徇世懸從其大 體不拘細務立志有恒持

字和淑號愚翁 萬曆乙 亥生 仁廟丁亥五月五 日卒享年七十三武科官 通訓大夫訓鍊主簿公少 有節義不徇世懸從其大 體不拘細務立志有恒持

十一世

十二世

十三世

十四世

十五世

十六世

女梁興祖 南原人

身有方晚構小窩箴警其間詩書滿堂子姪奉教與主簿安珪有滄浪亭契會座次圖事載邑誌墓草溪郡北二十里許二册面泗陽洞侍墓山卯坐
配淑人全義李氏僉正天英女 萬曆丁丑生 顯廟壬寅六月二十八日卒 享年八十六墓雙墳有床石今陝川郡雙册泗陽里

女李積

子德珉 덕민

字淑卿武科墓斗滿洞先瑩下第三位甲坐
配利川徐氏墓雙墳
配陝川李氏希顏女墓先亥坐

子汝珉 어민

字君見墓草溪郡北初册面梨峴亥坐
配昌原黃氏在河女墓附今陝川郡雙册面

子汝仁 어인

子興義 흥의

子國生 국생

子啓逸 계일 上卷 二二三

子廷濶 정활 上卷 二二三

子廷簡 정간 上卷 二二四

女裴以文

子廷贊 정찬

子大逸 대일 上卷 二二四

子廷枉 정왕 上卷 二二五

子玳 현

子寶瑚 보호

字淑卿武科墓斗滿洞先瑩下第三位甲坐
配利川徐氏墓雙墳
配陝川李氏希顏女墓先亥坐

瑩左卯坐

字君見墓草溪郡北初册面梨峴亥坐

配昌原黃氏在河女墓附今陝川郡雙册面

字而卿

字而卿

字而卿

字而玉
配金海金氏

女徐守慶

子斌 子

字謹碩官訓鍊都正 弘字荊寶初諱光璞號黃浦字俊源號竹溪文科官敦治甲子六月六日生公英官訓鍊部將 嘉靖甲申令奉事 嘉靖丙午九月豪邁人器宇磊落少有氣 八月二十日生幼有異質三日生早遊斯文博識高節當北京亂倡義多立功氣度嚴正志操耿介 萬明篤行孝悌志在聖學性特蒙恩典 萬曆甲戌三曆丁亥八月十二日卒享理與小學等書專心致工子朴士立子朴信立子朴月三日卒享年七十一墓年六十四墓玉田先妣墓訓其子弟曰忠孝道學盡起軸草溪郡東德眞面敵洞后階下同坐 在此書 萬曆丙辰十二子坐前有黃江今陝川郡 配淑人新平陳氏持平大月十七日卒享年七十一 青德面敵里 星女 嘉靖乙酉十月一墓玉田先考墓階下庚坐 配淑夫人八溪鄭氏之卿 日生 萬曆戊子七月二 配淑人密陽朴氏參贊明 女 弘治乙丑七月八日十二日卒墓草溪郡初册 老女 嘉靖丁巳二月二 生 隆慶丁卯四月十二 面眞定村西子坐 日卒墓草溪郡北初册面 玉田坪地庚坐今陝川郡 雙册面有二子

字士卿
配玄風郭氏

女鄭希倫

子光前 子

字荊寶初諱光璞號黃浦字俊源號竹溪文科官敦治甲子六月六日生公英官訓鍊部將 嘉靖甲申令奉事 嘉靖丙午九月豪邁人器宇磊落少有氣 八月二十日生幼有異質三日生早遊斯文博識高節當北京亂倡義多立功氣度嚴正志操耿介 萬明篤行孝悌志在聖學性特蒙恩典 萬曆甲戌三曆丁亥八月十二日卒享理與小學等書專心致工子朴士立子朴信立子朴月三日卒享年七十一墓年六十四墓玉田先妣墓訓其子弟曰忠孝道學盡起軸草溪郡東德眞面敵洞后階下同坐 在此書 萬曆丙辰十二子坐前有黃江今陝川郡 配淑人新平陳氏持平大月十七日卒享年七十一 青德面敵里 星女 嘉靖乙酉十月一墓玉田先考墓階下庚坐 配淑夫人八溪鄭氏之卿 日生 萬曆戊子七月二 配淑人密陽朴氏參贊明 女 弘治乙丑七月八日十二日卒墓草溪郡初册 老女 嘉靖丁巳二月二 生 隆慶丁卯四月十二 面眞定村西子坐 日卒墓草溪郡北初册面 玉田坪地庚坐今陝川郡 雙册面有二子

字國寶
配晉陽姜氏錫福女

子暹 子

字荊寶初諱光璞號黃浦字俊源號竹溪文科官敦治甲子六月六日生公英官訓鍊部將 嘉靖甲申令奉事 嘉靖丙午九月豪邁人器宇磊落少有氣 八月二十日生幼有異質三日生早遊斯文博識高節當北京亂倡義多立功氣度嚴正志操耿介 萬明篤行孝悌志在聖學性特蒙恩典 萬曆甲戌三曆丁亥八月十二日卒享理與小學等書專心致工子朴士立子朴信立子朴月三日卒享年七十一墓年六十四墓玉田先妣墓訓其子弟曰忠孝道學盡起軸草溪郡東德眞面敵洞后階下同坐 在此書 萬曆丙辰十二子坐前有黃江今陝川郡 配淑人新平陳氏持平大月十七日卒享年七十一 青德面敵里 星女 嘉靖乙酉十月一墓玉田先考墓階下庚坐 配淑夫人八溪鄭氏之卿 日生 萬曆戊子七月二 配淑人密陽朴氏參贊明 女 弘治乙丑七月八日十二日卒墓草溪郡初册 老女 嘉靖丁巳二月二 生 隆慶丁卯四月十二 面眞定村西子坐 日卒墓草溪郡北初册面 玉田坪地庚坐今陝川郡 雙册面有二子

子廷欣 正 上卷 二二五

子廷發 正 上卷 二二五

子愛男 正 上卷 二二五

女朴大明

女車日奉

子得雲 正 上卷 二二五

子得珉 正 上卷 二二五

子得珉 正 上卷 二二五

子得珉 正 上卷 二二五

子得立 正 上卷 二二五

子得立 正 上卷 二二五

子得立 正 上卷 二二五

子得立 正 上卷 二二五

子得立 正 上卷 二二五

子得立 正 上卷 二二五

子得立 正 上卷 二二五

子得立 正 上卷 二二五

女金德潤 瑞興子金顯祖子金慶祖子金弘祖女李爾審

子貞祐 正 上卷 二二五

子貞云 正 上卷 二二五

子注金 正 上卷 二二五

十一世
十二世
十三世
十四世
十五世
十六世

子光祖 광조

字光一主簿丙辰二月十字孝源糸奉辛巳生丙申五日卒墓草溪郡東大道二月二十六日卒享年七十六
羅谷甲坐
配密陽朴氏僉正永弼女
墓上同

子昱 昱

字孝源糸奉辛巳生丙申二月二十六日卒享年七十六
配安東權氏糸奉得重女
墓上同雙墳

子榮遠 영원 上卷 二三二

女河瑜林大有許遐

子榮迪 영적 上卷 二三四

女金南幹

子金鑰子金鎰僉使子金鑑

女徐後先

子榮會 영회 后无

子昺 경

子瑜 유 后无

子璘 린 后无

女曹修 昌寧人

子曹神龍

女姜永貞 晉州人

子姜起河

同正公諱和璧五世孫孝良第三子

墳 빈

上卷 五

子世璣 세기

子伯興 백흥

子德壽 덕수

子磅 방

子時崇 시승

女姜文襄

墓在草溪郡甲山面安川啓功郎墓安川村案山坤村案山坤坐云云無表石坐有表石今陝川郡栗谷失傳有五子一女

陝川郡草溪面官坪里

故未詳有三子四女

面有一子

子德章 덕장

武科守門將

女權震英 安東人

女李成立

子德弘 덕홍

子恪 락

贈通訓大夫司僕寺正公號樹亭 贈通政大夫漢生而聰明才器過人官訓城左尹 宣廟丁亥生

導仍辭功名退臥林泉萬曆癸巳先公殉節於晉歷王辰島夷入寇八城蒼州時公年七歲以未及收

黃時金鶴峰誠一以招諭屍為終身之痛每當忌日使來嶺南與趙大笑軒宗哀毀如袒括之日人稱至

道李松岩魯傳檄一道信孝自兒時有異志嘗種樹起義旅公與婦翁鄭禮龍於八楊龜三村之間及其

同赴晉陽受任書記動勞成亭築壇其下日與同志王事時運不利癸巳四月講論詩禮蓋法孔夫子習

鶴峰病卒六月晦日晉州禮之事也后人其遺址城陷二公力戰不避同日曰卞樹亭事載邑誌墓西

殉節監司以其忠義褒啓冠谷先妣墓左邊辛坐命給復戶后 贈職墓郡兵燹之餘配位與墓所失

東佛坊乾坐招魂葬 傳 配淑夫人八溪鄭氏禮龍

女墓衙幕洞西冠谷戌坐有表石今陝川郡草溪面

子德基 德基 后无

女柳如栢

女曹東立

子曹遇彬益彬

子廷崇 정승 上卷 二三五

子章崇 장승 上卷 二四〇

子茂崇 무승 上卷 二四二

子信崇 신승

子先崇 선승 上卷 二四三

子後崇 후승 上卷 二四三

子先 선일 上卷 二四三

女崔興祿 子崔淑

女鄭啓周

子鄭今碩弘碩

十一世
十二世
十三世
十四世
十五世
十六世

官察訪墓草溪郡東衙幕通德郎墓升旗燈先塋下
洞升旗燈子坐今陝川郡子坐
草溪面有床石

珪

上卷
六

同正公諱和璧五世

孫孝良第四子

陝川郡青德面豆谷里

子世珠 세주

女玄世元

子玄股長女金希逸

子世換 세환

子達磨 달마

女薛禹範 淳昌人

女辛守元

子辛淡

女鄭國恭

子鄭津

女洪仲孫

子洪金壽

女李錫文

子李殷義股彥

僉正公才器過人不拘細
務從其大體立志有恒持
身有方配位姓貫與墓所
失傳

子德逸 덕일

奉事公文學高明士友推
重焉卒年與墓所配位姓
貫未詳

子伯琬 백완

子懷寶 회보

官參奉墓草溪郡德津面
畝洞右麓亥坐雙墳今陝
川郡青德面

萬曆甲午文科官朝散大
武科行訓鍊院奉事墓先
夫行三嘉縣監晉州鎮營
兵馬節制使都尉墓先塋
下子坐雙墳

子敬男 경남

子時雄 시웅 上卷 二四三

子時豪 시호 上卷 二四四

女許惟誠

女具允昌
子具元宗 綾城人

子仲琬 중완 參奉

子慶琬 경완

子粹琬 수완

女李信吉 麗西人 承旨子李日章都使子李日休訓導

子應壽 응수

子應時 응시

女安溫 子安龍虎夢虎

女文任宗

子鳳壽 봉수

武科子許以昌以義

子鸞翔 난상

子東明 동명 后无

子一生 일생

子仁發 인발

子仁立 인립 上卷二四五

子汝確 여확

子汝珣 여순

女郭繼邦 子郭時泰

子光敏 광민

子厚敏 후민

子良立 양립

子時璞 시박

子好生 호생 上卷二四六

十一世

十二世

十三世

十四世

十五世

十六世

同正公諱和璧五世孫孝良第五子

珉

珉

上卷六

子世珩

세형

字閔寶 天順丁丑生己巳卒
配安東金氏

字章淑 弘治庚戌生
戊申卒
配慶州李氏

墓草溪郡北甲山面晉於里庚坐

配草溪郡北甲山面晉於里庚坐

字君仲 配盆城金氏墓於如谷壬坐合窆

女金億壽

女鄭伯淳

子鄭後龍

子英

子儉

子聖則 嘉靖己丑生甲申卒
配密陽朴氏

字德文 萬曆戊寅生本居草溪年甫十五逢壬辰亂與其弟避寓于青松亂定后轉居大邱壽城事載家乘墓大邱守北面掛龍山亥坐今達城郡壽城面泛魚洞
配慶州金氏墓公墓雙墳有床石

女金信復
女金鍊師

同正公諱和璧五世孫孝儉子

璉

璉

上卷六

子仕

사

司正

郡守

祭奉

子碩留

석류

子高南

실남

字號生卒與配位無文可徵子孫之痛恨

子德立

덕립

子高邁

실매

主簿 宣廟丁酉生墓考墓下五六步下亥坐
配晉陽姜氏謹南女墓公墓階下同原有三子一女

子逸祥

일상

達城郡壽城面中洞

子貴萬

귀만 二四七

子自萬

자만 二五〇

子漢萬

한만 二五一

女宋興尊

恩津人

子逸存

일존

子命萬

명만 二五四

錦山郡錦山面中島

子銀

은

子璟亨

경형 無后

子璟元

경원

軍資監參奉

希孫

희손 上卷七

學生公諱和玉五世

孫淑瓊子

子師顏 사안

子大成 대성

訓導

子大有 대유

后无

子大榮 대영

女李應箕

子福龍 복룡

墓草溪郡東青元面上赤浦黃岩山亥坐有床石今

子師曾 사증

子德信 덕신

子源 원

子重 중

子文弘 문홍

子戒發 계발

子萬 만

子思敬 사경

子宗發 종발

子萬好 만호

子愛敬 애경

子美生 미생

子啓立 계립

子文南 문남

子興泰 흥태

子時仁 시인

贈忠贊衛副校尉守門將

公天姿卓越才兼文武鄉黨推崇焉 贈通訓大夫

子武仁 무인

配慶州金氏

陝川郡草溪面下臺里

初諱俊仁十二月二日卒 墓錦山郡南一面士美谷

子相立 상립

子日世 일세

子俊吉 준길

子戒南 계남

子俊立 준립

子戒立 계립

十一世

十二世

十三世

十四世

十五世

十六世

青德面

軍資監正兼賜 錄卷事
載族人家乘

子允泰 윤태

字 公才識宏博篤於
孝友奉親養志定省之節
甘旨之供一盡誠敬尤篤
友愛及丁親喪初終之禮
一遵禮制鄉黨咸服其孝
焉公與配位姓貫墓所今
不可考

子弘達 홍달 上卷
二五七
子弘建 홍건 上卷
二五七

女李雄達

子李時益時漢時淵

子時廉 시렴

生員 萬曆乙卯生 顯
廟癸卯八月十四日卒公
雅質純篤就靜養志土類
推重墓先妣墓下 坐

子洵 순 上卷
二五八

子禹敏 우민

子濯敏 탁민

子文敏 문민 上卷
二五八

子濯 탁 上卷
二六二

子洙 주 上卷
二六三

子濟 제 上卷
二六五

子周敏 주민 上卷
二六五

女曹東俊

子曹夏彬

女崔宗屹

子大猷 대헌

僉知陞資嘉善大夫墓草
通政大夫 隆慶戊辰生
溪郡青元面赤浦里黃岩
公智略過人盡忠王事不
山亥坐
配貞夫人八溪鄭氏弘女
墓祔有碑石今陝川郡青
德面

子珀 박

拘世態 崇禎壬申十月
二十四日卒享年六十五
墓草溪郡東德真面大谷
山長坐今清德面
配淑夫人延安車氏別侍
衛敬琬女 萬曆丁酉生
墓草溪郡南赤洞面柳谷
鷺巢穴庚坐與公墓俱有
床石今陝川郡赤中面

子時廉 시렴

配星山裴氏墓祔
配水原白氏庚戌生禦侮
將軍天琳曾孫

瑾

근

上卷
八

學生公諱和玉五世孫玉成子

子鶴壽

학수

子忠瑞

충서

子忠玩

충완

子忠瑛

충전

子友敏

우민

子日興

일흥

子日成

일성

子日元

일원

子日益

일익

女朴日良

女鄭碩黔

子鄭重祿

子海

해

上卷

子琬

완

上卷

子天弘

천홍

上卷

子完義

완의

上卷

女諸斗瞻

子貴天

귀천

上卷

子貴百

귀백

上卷

子一天

이천

上卷

子南

남

上卷

子朴球子朴瑀

子泰澄

태정

十一世

十二世

十三世

十四世

十五世

十六世

學生公諱和玉五世孫敬倫第一子

琮 종 上卷八
子世瑚 세호

女文有章

子世璉 세련

女李鶴

學生公諱和玉五世孫敬倫第二子

璋 장 上卷八
子世琳 세림

子良 량

子世沈 세침

學生公諱和玉五世孫敬倫第三子

琨 근 上卷八
子義貞 의정

子萬貞 만정

女金祉

子金天運

院事公諱和瑩五世孫夢良第一子

璧 벽 上卷九
子孝萬 효만

子命春 명춘

子玉碩 옥석

字仲玉 建文己卯生景字百源 宣德庚戌生 弘治辛酉卒以文行除慶

子命春 명춘 字壽汝 弘治己酉生 嘉靖丙寅二月十四日卒 亥生天性惇悌器宇磊落 崇禎戊寅卒享年六十二

子楚生 초생 字君振 萬曆丁丑生 年十六從先公倡義臨賊

文行除司憲府執義 配清風金氏在魯女

基殿參奉墓草溪郡東佛坊西坐 配晉州河氏判官清一女

享年七十八官司導僉正幼有氣絕受業于南冥曹 先生之門當壬辰亂倡義應機率多籌畫及先公殉

陝川郡草溪面河南里

子承元 승원 上卷二六七

子世元 세원 上卷二六八

子得壽 득수

子起三 기삼

子益 익

佛坊戊坐雙墳

女朴宗信

密陽人
子朴壽一

殉節濯溪全公致遠撰行節以身衛屍速請同死亦錄曰果卿其二巡遠可三為賊刃所刺血逆成溝賊雪壑李大期祭文曰是父奮噴噴曰父已為國死子是子肝石心鉄 宣廟己又為父爭死朝鮮果禮義西除戶曹佐郎 高宗壬之邦也忠臣孝子不可并辰 持蒙龍蛇忠節 贈 害解圍而逃事載邑誌與戶曹判書命旌閭觀察使 褒狀中 宣廟乙酉除童李鑑永撰記文晚求李種蒙教官朝奉大夫 高宗杞撰忠孝閣碑文判書趙 壬辰命旌閭寅永撰神道碑銘墓佛坊 配驪陽陳氏墓郡東橫步百日紅大岩亥坐佐郎孫 院辛坐上下原慶州金公錫模撰碣文 應九撰碣文 配貞夫人八溪鄭氏知郡 夢海女貞簡公文后墓雙墳經亂不知故封壇于仰津竹田洞亥坐昌山曹號 燮撰碑銘

延安公諱純五世孫耆壽第一子

十六世

廷堅

정견 上卷九

十七世

子孝一

효일

十八世

子琥

호

十九世

子興胄

흥구

二十世

子師騫

사견

槐山郡沙梁面方丑里

二十一世

子憲

현 上卷二七四

子完

완 上卷二七四

子宣

선 上卷二七七

子東春

동춘

子玉江

옥강

子壽瑩

수영

子遇時

우시

子遇辰

우진 上卷二七二

忠義衛副司勇甲戌十月三十日生乙亥十月二十卒

副司勇十二月二十六日 配原州邊氏正月二十日 配順天朴氏承元女墓壽

日卒以從子為后 配原州李氏馨久女墓槐後了坐

配全州李氏潤文女判書

墓槐山西壽城山佛堂洞

岩里沙山良坐

十六世

十七世

十八世

十九世

二十世

二十一世

配淑夫人沃溝張氏虞候山上酉坐公墓
 仁福女甲戌九月九日生
 丙子正月九日卒墓
 今遷禮于槐山郡沙梨面
 方丑里壽城山庚坐墓公
 墓附

子珩 형
 禦梅將軍十月二十六日
 卒墓槐山北鎮岩山甲坐
 配淑人交河盧氏克訥女
 丙子八月九日卒墓附
 今遷禮于沙梨面方丑里
 壽城山下庚坐墓附

子興 흥
子昌 창
子胄 구
 墓清安北九溪洞良坐
 配潘南朴氏之純女錦城
 府院君后墓附今道安面
 光德里

觀國后墓公墓附有床石
 今槐山郡沙梨面方丑里

子師 사
師 사
師 사
 字明甫六月二十六日卒
 墓壽城山先塋下丙坐

配慶州李氏廷贊女墓附
 以再從師百子爲后

子師 사
百 백

女金光秀

子金鳳呈子金鳳起女林
 百升

女朴泰回

女金鼎夏

爲伯父后

子師 사
熹 희

后無

子師 사
灝 호

墓天光里德岩山卯坐

配安東金氏墓上同

配草溪鄭氏遂亨女廣陵

君頤后墓鎮岩山先塋下

巽坐

女俞必興 必興
 子俞命基俞命屋
 杞溪人

子益 익
三 삼
 二七七
 上卷

女崔致大 致大
 全州人

武科子崔守仁子守恒女
 申光宇女申光都
 爲從叔父承胄后

女張大錫

子道 도
三 삼
 二七七
 上卷

女趙 趙
樑 樑

女柳 柳
繼 繼
渾 渾

女延 延
應 應
大 大
 谷山人

子師道 사도

女延世烈 사도
谷山人

子延德謙子延重謙子延益謙子延默謙

女鄭東起 사도
迎日人

女任諧 사도
豐川人

子任碩弼

子承胄 승주

忠佐副司果五月十二日字仁甫通政大夫戊午生卒墓先塋右甲坐

配玄風郭氏天斗女

配清州孫氏榮祖女前配清州韓氏部將時煜女

配墓與公墓三雙塋以從墓附

子與胄子爲后

子師百 사백

三月三十日卒墓槐山西壽城山兄弟峰上辛坐

配草溪鄭氏世鳴女墓公

墓青龍麓甲坐

子台三 사삼
上卷二七八

子戒三 계삼
上卷二八二

女李正夏 사삼
全州人

子李益炫子李國炫子李復炫女金瑞朝

女延宅銓 사삼
谷山人

子延喜晉女韓命相清州人

子徵三 징삼
上卷二八二

子師程 사정

墓鎮岩山甲坐○配靈光周氏友文女墓合窆

子師宗 사종

子喜三 희삼
上卷二八三

子振胄 진주

墓九溪洞乾坐○配谷山延氏賢賓女墓合窆

十六世

十七世

十八世

十九世

二十世

二十一世

子璟 경

墓道塘里壽城山岩洞子
坐○配清風金氏應夢女
墓雙墳

子文胄 문주

子榮胄 영주

配鵝洲申氏忠吉女

女金八斗

子金台老女韓泰英女李
齊賢

女李宇成

子李震雄震澤女尹華道

女李宇明

子李德潤德茂女韓澄憲
女吳璉女朴敏

六月六日卒墓壽城山卯
坐○配光山金氏慕峴時
午坐

女延壽一 谷山子延重熙女李輝祥

女金益燦 子金光允

女禹齊賢 丹陽子禹國昌國柱

女金龜齡 子金彭壽

女朴弼運 子朴崐

子師淵 사연 子至德 지덕

子師夏 사하 子至三 지삼

子師游 사유 子至華 지화 上卷二八三

女吳爾龍 子至光 지광

女金彭壽 女朴麟海

子金必彥道彥女李秀一

女盧以銑 子盧成根女延壽大

女崔進百

蔚山

廷立 정립

上卷 九

延安公諱純五世孫

子孝閔 효민

禦侮將軍副司果墓先塋

軍器寺主簿 配宜寧南氏墓鎮川郡草同崗子坐 坪面畫山里道野獨山子配光山金氏墓附坐雙墳

子琦 기

十二月十九日卒墓清安北天光德岩山卯坐 配瑞山鄭氏瑞山君襄烈公后墓附今道安面光德里

女金鼎鉉

子金淑金沃女池應祖 女梁益與女權樸

耆壽第二子

子弘憲 홍헌

子宗胄 종구

子良胄 양구

女禹世徽

女田時昌

子舜高 순고

自前世世居飛鴻隣近因家禍寒貧離鄉漂流或遭毒疾或遇外艱彷徨嶺南七日卒墓慶州郡慶州邑轉到慶州定着蔚山然累世絕鄉不忘先系傳子傳孫至于今日己未一九七九年修譜時幸得知同派之孫修錄于此

子師聖 사성

子樂三 낙삼 二八三 上卷

九月四日卒墓天光德岩山先塋內青龍麓艮坐 配潘南朴氏錦城府院君式女墓公墓同崗山長坐

子禹尙賢晉賢女李奎 女鄭東高草溪人

鎮川郡鎮川邑蓮谷里

子有晶 유정 二八五 上卷

子弘章 홍장

有四子皆離居黃海道衿川今未祥知

子楚高 초고

子晉高 진고

子宋高 송고

庚辰九月十五日生 肅廟戊子七月十一日卒 墓蔚山郡蔚山邑裕谷里 林野雲谷陶溪山子坐 始居蔚山

十六世

十七世

十八世

十九世

二十世

二十一世

子弘範 홍범

字君範正月二十一日卒

配豐川任氏澤女判書蒙

臣孫墓上同雙墳

配安東金氏德祖女墓鎮

川加里山子坐今失傳

子魯高 노고

字夏高 하고

配坡平尹氏

子殷高 은고

字華玉壬寅生丙申正月

二十五日卒墓木川松山

卯坐

配河東鄭氏諱女文節公

守忠后墓同岡右子坐

女安尙宅

子受彩 수채

字土繪辛未生甲子七月

九日卒墓先塋右子坐

配順興安氏克昌女墓雙子韓繼潤

墳

女俞德潤

杞溪子俞晦子俞暉

子益彩 익채

子亨鎮 형진

子觀彩 관채

子荆鎮 형진

字君賓資憲同知中樞府爲季父后

事墓同岡卯坐

配尙山周氏墓雙墳

子復彩 복채

女河遇澄

配文化柳氏東轍女

子有彩 유채

子荆鎮 형진 上卷 二九〇

字汝明墓上同亥坐

配順天朴氏墓雙墳以從

子爲后

女韓延鏞 정진 清州人

子韓重潤女金駿煥柳溪

人女蔡寅永

女安春仁
女邊信

子安 悟

延安公諱純五世孫耆壽第三子

廷進 정진

上卷 九

子尙曾 상중

子弘翊 홍익

子弘成 홍성

子一胃 일주

子時璧 시벽

子璣鎮 기진 上卷 二九五

子圭鎮 기진 上卷 二九八

女吳光澤 인 寶城人

女李彙朝 인 陽城人

子李興慶

子周高 주고
字國甫戊寅生庚子四月四日卒墓加里山子坐配安東金氏克九女安廉使士廉后墓雙墳

子世彩 세채
字士元壬辰生癸未七月七日卒墓鎮川栢谷面杜建里水利池岸南麓坤坐配南原梁氏十月二十四日卒墓一松亭水利池岸西麓乾坐有四子

子季鎮 기진 上卷 二九一
子箕鎮 기진 上卷 二九一
子文鎮 문진 上卷 二九一
子德鎮 덕진 上卷 二九五

清原郡加德面首谷里

字與叔號柿谷忠佐衛副字養伯號四益齋以孝行司勇 嘉靖丙寅(一五贈通訓大夫行義禁府都六六)正月十二日生 事 萬曆庚子正月十七年四十三居家孝友宗姪三日卒享年六十三公自早孤不能奉祀從權奉安幼至孝早失所怙以不識祭禮一從朱子家禮少與嚴顏爲至痛母夫人有疾庚坐李東岳安訥同學車天輅幾革齊沐禱天竟獲其謬配寶城吳氏俊謙女 崇配昌原黃氏相倫女奉訓 憲府持平墓加德面柿洞五山門文章并駕東岳墓人嘆感天母夫人沒泣血禱壬申十月五日生 肅郎孝先孫同樞澤曾孫 里巽龍巽坐 報恩郡內北面塩屯里山 三年文藝過人不樂舉業宗癸酉九月八日卒享年 顯宗庚子十月五日生 肅宗乙未二月六日卒享 配慶州金氏一孝女 肅 幕前山庚坐 晚以親命赴舉被選爲考六十二有二男一女墓附 年五十六有二男二女墓 配淑人忠州池氏景官所沮 仁廟嗟惜特 清女進士 贈參議蘭孫賜小學以獎之自是絕意 隆慶辛未五月九日生 功名守貞林壑專心性理 崇禎癸未十二月十七日 蔚然爲鄉邦之衿式 顯 卒享年七十三有一子一 廟丙午多士登聞有褒 女墓附 贈之與事載邑誌嘗與宋 尤庵同春兩先生秉銓累 學孝廉及公沒命書銘旌 曰西原處士爲挽而哀之

子時玉 시옥

爲從叔父萬胄后

女申達海 인 高靈人

子申構子申孫女權恒性

十六世

十七世

十八世

十九世

二十世

二十一世

后享于清州儉岩書院墓
山幕先塋左庚坐
配淑人全州李氏 贈叅
議大遵女叅判商老曾孫
恭靖大王七世孫 萬曆
戊戌十一月十一日生
顯宗辛亥十月二十九日
卒享年七十四有三子一
女嘉祔

女李著茂

奉事女朴自友子李恩雨

子弘明

홍명

字晦卿忠義衛 崇禎乙字原久 肅宗乙卯四月
亥生戊辰二月三日卒享二十一 生戊寅四月十
年五十四氣宇嚴重信義 四日卒墓大野先塋左卯
明著墓清州郡加德面上 坐

子天胄

천주

字君玉 英祖庚寅二月
九日生壬子正月六日卒
墓大野先塋左卯坐
配驪興閔氏宗泗女辛巳
七月五日生庚午正月十
九日卒墓鷺山南氏墓左
丙坐有一子一女

子時和

시화

字季猷 肅宗癸未七月
十一日生壬辰三月二十
二日卒享年七十
配新平李氏敏壇女戊子
三月七日生庚午五月七
日卒墓祔右以從子一胄
十二日卒

子徽鎮

휘진

字上卷 三〇三
開城
子王俊王俊

女王命臣

인

野里大野青龍卯坐
配坡平尹氏後覺女翊贊
功臣幸達后壬子正月十
三日卒墓清州郡加德面
柿洞里南向原
配漆原尹氏東鳴女護軍
德麟孫戊子七月十四日
生壬寅八月十八日卒墓
大野里公墓后乾坐有三
子二女

子萬胄

만주

字大倫 肅宗戊午生丙
戌九月二十五日卒墓柿
洞里良坐
配威安尹氏泰衡女癸亥
三月七日生庚午五月七
日卒墓祔右以從子一胄
十二日卒

子時玉

시옥

字季猷 肅宗癸未七月
十一日生壬辰三月二十
二日卒享年七十
配新平李氏敏壇女戊子
三月七日生庚午五月七
日卒墓祔右以從子一胄
十二日卒

子周鎮

주진

字上卷 三〇四
昌原
子商鎮 상진 三〇六
女俞一原 인

女朴世輝

贈佐郎子朴正義正己正
民

子百胄

백주

配文化柳氏同知寅發女
后無

女蔡之湜

인

仁川
子蔡有恒

女權萬勛

안동

人

延安公諱純五世孫應壽子

雲龍 운룡
上卷 一〇

字洛叟守門將辛酉生甲寅十二月十八日卒墓清道郡角南面親山白虎嶺子坐
配清道金氏聖順女墓親山階下子坐有床石

子德祥 덕상

字福潤甲申生己酉十二字興老辛丑生丙辰卒墓沙里東北間二里許中方配月城李氏逢春女以從山加禮峴乾坐有床石子爲后
配晉陽河氏欣富女墓公墓階下同坐

子有漢 유한

字福潤甲申生己酉十二字興老辛丑生丙辰卒墓沙里東北間二里許中方配月城李氏逢春女以從山加禮峴乾坐有床石子爲后

子有仁 유인

子爲后
女朴守裕 密陽人
江叟薰后

配南陽洪氏命夔女戊寅正月一日卒墓三位品眉于柿洞府君墓後良坐

女金淬 金海人

牧使得遊玄孫子金鼎佐子金鼎輔

子雲胄 운주

字仁甫丁卯生辛卯六月爲伯父后二十二日卒墓懷仁蔓支洞未坐
配固城南氏墓柿洞鷺山丙坐

子時和 시화

子泰京 태경

字之璞甲子生甲辰卒墓祖考墓下同原
配夏山曹氏榮漢女

子楚瑠 초우

字荊實庚子生丙午卒墓江原道寧越洞北山子坐
配光州盧氏成重女

子泰京 태경

子楚玉 초옥
墓星州郡嘉章谷甲坐
配安東千氏
爲伯父后

清道郡角南面沙洞

子得鳳 득봉

十六世

十七世

十八世

十九世

二十世

二十一世

字知禮甲辰生己丑十一月二十六日卒墓曾祖考墓下甲坐
配羅州丁氏鶴福女墓雙墳有四子

子泰明 태명

字胤郁癸亥生壽職嘉善大夫乙丑卒墓大邱守南面長短山卯坐今達城郡谷已坐今嘉昌面梧洞嘉昌面

配貞夫人慶州劉氏九亮墓上下墳
女墓清道角南面甲青峰未坐

子楚大 초대

字荊璐庚子生乙巳卒墓大邱上守西面舊水岩楮谷已坐今嘉昌面梧洞配金海金氏夏義女墓公

女趙鳳瑞

子楚徵 초징

字文之丙寅生乙丑五月十一日卒墓咸博燈曾祖墓下子坐
字荊璣壬寅生乙巳卒墓清道郡下南面華岳山平里洞後西坐今大城面配玄風郭氏弼瑞女墳

子泰錫 태석

初諱泰懺字武良辛未生字乙六辛丑生壽職同知壽職折衝將軍己丑十一月十七日卒墓清道大城面大峴村後戌坐
墓大邱角北面德山洞大谷甲坐有表石今清道郡配淑夫人益城金氏起進配仁川李氏聖直女墓大女二月二十日卒墓公墓谷已坐

子楚珥 초압

后
配威安趙氏九月十三日卒有二子一女

子楚瑗 초완

字性重癸卯生壽職通政己未二月六日卒墓清道郡角北面只谷亥坐有表石

子得彬 득빈

子得守 득수

子得輔 득보

子得春 득춘

子得琬 득완

女金守興

子得賢 득현

子得元 득원

子得成 득성

子有信 유신

字有三戊申生武科庚午三月二十日卒墓曾祖墓下甲坐
配凝川朴氏東翰女墓雙墳

子斗明 투명

壬申生戊子五月十四日卒墓角南面咸博洞下東一里許巽坐
配凝川朴氏英傑女沙里般岩山巽坐

子慈明 자명

生卒墓未詳
配益城金氏墓清道郡沙巨里后中山西坐

子時明 시명

字大憲壽職嘉善大夫甲戌生庚寅卒墓密陽郡獐

女金次三

配平山申氏萬泰女丁卯九月十四日卒墓豐角面琵琶山西坐
配昌寧曹氏錫玄女己酉生丙寅六月二十三日卒墓豐角面南菴山祖頭峰未坐

子楚瑛 초영

庚子生丙申四月十一日卒墓內沙里嘉文支山已坐
配熊川朴氏英憲女墓雙墳

女文先周

南平人

子楚興 초흥

墓先妣墓下同原

子楚珩 초형

字文玉癸卯生庚寅卒墓密陽西提從丑坐

通政

子得柱 득주

子得辛 득신

爲再從叔父后

子得富 득부

子得意 득의

子得俊 득준

子得中 득중

十六世

十七世

十八世

十九世

二十世

二十一世

子有啓 유계

子仁伯 인백

子汝右 여우

子得遠 득원

子季明 계명
字季憲墓大邱上守西面
梅溪洞案山巽坐今達城
嘉昌面
配玄風郭氏興迪女墓密
陽下西面鞍嶂山子坐

子楚璉 초련
字文讚墓妣墓下子坐
配東萊鄭氏以再從子爲
后

子得辛 득신

女薛奉文 淳昌人
女朴致德 密陽人

子得采 득채

子楚璣 초발
字邦玉癸卯生己酉卒墓
占土艮坐
配玉山金氏相春女墓西
占土谷亥坐

子得進 득진

子楚琨 초근
字君瑞癸卯生丁卯卒墓
密陽郡占土酉坐
配咸安趙氏墓鞍谷子坐

子得屋 득우

谷良坐
配貞夫人密陽朴氏榮宗
享東谷亥坐
配星州裴氏斗逸女墓公
墓下坤坐

配坡平尹氏希建女墓雲

延安公諱純五世孫應壽第二子

遇龍 우룡

一〇 上卷

子起英 기영

字水山丙寅生己亥卒墓字愈溢乙酉生丙午卒墓
角南面伯氏墓階下子坐上同
墳 配達城徐氏福賢女墓雙

配光山金氏戲跡女墓先
塋下同

子榮漢 영한

字萬傾壬寅生甲子卒墓
上同
十月二日卒墓雙墳

子進達 진달

字閱肅戊辰生戊子卒墓
角南面外沙里礮山燈巽
墓下同

子楚璋 초장

壽職通政墓清道郡沙巨
配玄風郭氏墓公墓下同

子得種 득종

子得海 득해

子得財 득재

子得林 득림

子得讚 득찬

女朴聖三 密陽人

女曹守貞 昌寧人

女鄭銀宅 東萊人

延安公諱純五世孫鶴壽子

善山郡高牙面項谷里

五月十三日生五月十二日卒
○配固城李氏十月一日生正月十日卒墓清道郡角南面沙里洞

七月十四日生二月十四日卒
配金海金氏七月八日生正月八日卒墓所未詳

五月二十日生十二月二十日卒
配玄風郭氏五月十四日生七月二十三日卒兩位墓所未詳

十六世

十七世

十八世

十九世

二十世

二十一世

應南

음남 上卷 一〇

子彦鈴

인령

子資立

자립

子泰萬

태만

子碩柱

석주

子希宗

희종 上卷 三〇七

字老汝墓慶北善山郡玉字道中墓善山郡海平面坐
城面楸洞先考墓左邊壬羅密里右邊特谷山乾坐
坐

配星山李氏春華女墓雙墳有床石

字宗大十一月二十七日卒墓親山左邊乾坐有床
享年六十一墓五利谷先
洞左邊二十步許壬坐有
床石誌石

字泰之 景宗壬寅生
正祖丁未四月九日卒享
年四十五墓高牙面官心
洞左邊二十步許壬坐有
床石誌石

字擊正 英祖癸亥生
正祖丁未四月九日卒享
年四十五墓高牙面官心
洞左邊二十步許壬坐有
床石誌石

字輝世 英祖丙寅生
正祖辛未十一月十二日
卒享年六十六墓高牙面
伊禮洞花開山南麓乾坐
有床石

配密陽朴氏春榮女乙酉
生九月十四日卒墓項谷
洞上谷陽達山壬坐有床
石有二子一女

配密陽朴氏昌海女己丑
生十一月二十一日卒公
墓雙墳

子碩輝

석휘

子希貞

희정 上卷 三二三

子希明

희명 上卷 三二四

子希喆

희철 上卷 三一八

女李相基

女金義敦

一善人

子資協

자협

子世望

세망

字宗和二月六日卒墓官
心洞乾坐

字元俠十月十七日卒墓
冠谷亥坐

字義眞七月二十一日卒
墓官心洞乾坐

字義眞七月二十一日卒
墓官心洞乾坐

字義眞七月二十一日卒
墓官心洞乾坐

子重華

중화 上卷 三三五

子重來

중래 上卷 三三五

長興公諱純五世孫秋輝子

鼎昇 정승

上卷 一〇

子仁弘 인홍

配密陽朴氏墓密陽府南庚子正月十五日卒墓昌原南十五里許海亭山

子坐 配坡平尹氏蘭祐女壬寅正月十日卒墓同坐繼葬

配全州崔氏守益女墓官心洞亥坐

子如梅 여매

字士實 英宗乙亥生

正宗己亥正月七日卒墓高牙面官心洞左便山乾海平面羅密里亥坐

配延安李氏貴南女墓同原亥坐

子世萬 세만

字述 英宗己未生

配善山金氏遠昌女墓山東面漆風亥坐

昌原郡昌原面盤溪里

子楚玉 조옥

字敬長 英宗乙亥正月二十四日卒墓海亭山壬子坐

配東萊鄭氏白潛女辛丑十月四日卒墓同原卯坐

子有玉 유옥

字敬元 英廟庚申生丁巳九月二十日卒墓盤龍山相思岩下酉坐

配潭陽田氏逸泰女甲戌生己巳三月三日卒墓附

子世春 세춘

字因伯丙戌九月十二日卒墓盤龍山嘉幕洞巳坐卒

子重基 중기

字重龍 宗廟上卷三三六

子復權 복권 三四〇

子應權 응권 三四三

子得權 득권 三四四

子世權 세권 三四六

子和璧 화벽 三四六

子和允 화윤 三五一

十六世

十七世

十八世

十九世

二十世

二十一世

配慶州李氏根培女墓附 配慶州李賢哲女癸丑二月四日卒墓雙墳 配檜山黃氏世堅女甲申六月二十五日卒墓上同

子起雲 기운

子壽元 수원

子德五 덕오

子義中 의중 上卷 三五二

字汝綱辛丑正月十一日 字元慶壬子十一月二日 字君長甲戌六月八日卒 卒墓盤龍山穴峴庚坐 卒墓昌原東蘆村壬坐 墓昌原北面大峴子坐 配密陽朴氏弘達女癸丑 配全州李氏察訪時發女 配密陽朴氏慶瑞女墓附 十一月五日卒墓海亭山 墓盤龍山湫上亥坐 辛坐

子德一 덕일

子慎中 신중 上卷 三五三

子必中 필중 上卷 三五三

子有中 유중 上卷 三五四

子連中 연중 上卷 三五四

子壽二 수삼

子德七 덕칠

字致極甲戌十二月十五日 字斗八己巳二月十一日 日卒墓盤龍山穴峴辛坐 卒墓鎮海郡古縣子坐 配昌原具氏處仲女墓附 配密陽朴氏龜碩女墓附

子舜興 순흥

子壽亨 수형

子德八 덕팔

子益中 익중 上卷 三五五

子泰中 태중 上卷 三六三

字汝瞻行公州利仁道察 字致瑞癸丑三月十二日 初諱股甲字君萬丁未八 訪壬寅十月一日卒墓昌 卒墓磻龍山劍開燈子坐 原郡上南面海亭山子坐 配密陽朴氏榮女墓同山 大嶺亭木下子坐 配順興安氏孝永女墓上 大嶺山上辰坐 南面同燈子坐 配金海金氏明哲女正月七日卒墓附

女裴德成 덕성 盆城人

高麗太師武烈公玄慶后 子裴以慶子裴以國子裴 以祚子裴以文女朴遂赫 密陽人大菴惺后

長興公諱純五世孫永壽子

廷奎 정규

子貫 관일

子現 현

子用胄 용주

子師朝 사조

陰城郡笙極面笙里

子聖三 성삼 上卷 三六四

字致和嘉善大夫同知中字汝惟甲申生癸卯七月四日卒享年九十二墓陰十餘步許子坐有床石

字世卿甲戌生配慶州金氏墓親山階下三雙墳前配姓貫未詳

字士允乙亥生墓笙極面字日寬甲申生四月七日

字友卿十一月六日卒墓狐谷祖考墓下子坐

配淑夫人羅州林氏通德郎成木女墓附

城郡笙極面笙里龍堂山配原州林氏戴女墓附

配坡平尹氏墓公墓越嶺左邊十餘步許甲坐

配達城徐氏四月五日卒墓親山右邊一嶺越麓甲坐

子師益 사익

子泰三 태삼 上卷 三六六

配慶州金氏十月六日卒

子慶三 경삼 上卷 三六八

配忠州劉氏八月二十三

子殿三 전삼 上卷 三六八

日卒墓公墓三雙墳

子師萬 사만

子寬三 관삼 上卷 三七〇

字聖心丁酉生十月八日卒墓先妣墓下甲坐

子載三 재삼 上卷 三七一

配密陽朴氏戊戌生三月十三日卒墓上同甲坐

子師明 사명

子殷三 은삼 上卷 三七二

字在德己卯生五月三十日卒墓所隴內子坐

配慶州崔氏己卯生正月三日卒墓附

子師尹 사윤

子宣三 선삼 上卷 三七五

蔚山 梁山 密陽 温陽

叅判公諱縉五世孫倫子

承貞 승정

上卷 一一

子玄東 현동

贈嘉善

子琦福 기복

字而發

子三英 삼영

字雲成

子碩堂 석당

蔚山郡三同面松亭里

子時璧 시벽

上卷 三七九

正憲大夫墓蔚山郡熊村
面栢榆里東山子坐
配淑夫人慶州金氏墓栢
榆里輿嶝山西坐

字乃顯以軍功 贈嘉善
大夫兵曹叅議墓蔚山郡
府內面裕谷石側山子坐
裕谷良坐

字君五乙未生庚子四月
卒享年六十六墓外
配鶴城李氏宣傳官仁祥
亥坐

字而發丁卯生丙寅正月
卒享年六十墓日卒墓盤
通谷先坐
蔚山府內面太和盤通谷
坐

字雲成庚申生四月二十
日卒墓盤通谷先坐
配月城李氏生卒未詳墓
雙墳以從子爲后

女有二子一女墓公墓西
邊 配昌原黃氏墓公墓邊
東 三雙墳有九男二女

字明甫戊寅生癸卯九月
七日卒墓孤谷先祖墓階
下子坐
配安東金氏大仁女己卯
生丙午六月二十七日卒
墓附

字赫周八月十四日卒墓
新隴子坐
配金海金氏十二月十九
日卒墓孤谷子坐

字爾璧 이벽
子時璧 시벽
爲伯父后

子珪 기

字照汝

子龍霄 용주

字明甫

子師文 사문

字命三

子命三 명삼

上卷 三七八

字照汝丁未生丙午九月
六日卒墓孤谷親山右邊
子坐
配慶州金氏用爐女墓雙
墳

字雲卿丁丑生墓親山階
下十餘步子坐
配密陽朴氏十月十六日
卒墓附

字明甫戊寅生癸卯九月
七日卒墓孤谷先祖墓階
下子坐
配安東金氏大仁女己卯
生丙午六月二十七日卒
墓附

女金壽榮

慶州人

蔚山郡三同面松亭里

子碩善 석선

字雲集

子爾璧 이벽

爲伯父后

子碩雲 석운

字雲集

子時璧 시벽

爲伯父后

字雲集戊戌生丙午三月
五日卒享年六十九墓鶴
洞子坐
配慶山全氏起弘女雙墳

子三益 삼익

字而友己巳生辛未四月二十九日卒享年六十三墓盤通谷亥坐配金海金氏粹礪女墓公山郡外南面格洞癸坐墓同原同坐

子碩豪 석호

字雲見乙巳生辛亥二月二十四日卒墓考墓同坐配月城朴氏純益女墓蔚

子碩健 석건

字敬宣戊申生己酉七月十七日卒享六十二墓水原郡釜谷蟬山北麓午坐配全義李氏乃承女墓祔

子厚璧 후벽

子文憲 문헌 上卷三七九

子文善 문선 上卷三八〇

子文就 문취

女鄭永尙 東萊人

子碩喆 석철

子碩傑 석걸

子碩達 석달

子漢璧 한벽 后无

子就璧 취벽 中卷四八四

子三晉 삼진

字而寶庚午生辛未十一月二十八日卒享年六十九日卒墓內裕谷子坐二墓蔚山郡府西面裕谷右側山子坐配慶州李氏柱女墓雙墳

字大如辛卯生壬申十月九日卒墓內裕谷子坐配慶州金氏洙女墓公墓下同坐以從子爲后

子碩奉 석봉

子碩重 석중

字渾如丁酉生辛丑十月十三日卒享年六十五墓

子就璧 취벽 爲伯父后

十六世

十七世

十八世

十九世

二十世

二十一世

子三慶 삼경

裕谷路燈亥坐
配驪州李氏環女墓公墓
繼葬

子碩貴 석귀

子萬璧 만벽

子碩漢 석한

子義璧 의벽

子三信 삼신

字君遇壬申生癸酉七月
十七日卒墓裕谷癸坐
配慶州李氏墓公墓繼葬

子碩章 석장

字進如辛卯生庚子三月
三日卒墓彥陽三同面三
峴里不無谷子坐
配金海金氏以立女墓公
墓繼葬

子三建 삼건

字而遇以壽職通政大夫
墓裕谷癸坐
配淑夫人仁同張氏墓公
墓雙墳

子碩堅 석건

子興泰 흥태

子興茂 흥무

子興玉 흥유

女李黃相 蔚山人

子碩柱 석주

子興瑜 흥유

子碩命 석명

子三遇 삼우

子碩敬 석경

子和璧 화벽

叅判公諱紘五世孫位子

子玄江 현강

子琦南 기남

子琦成 기성

女朴壽南 子朴成發子朴成漢

子三容 삼용

子三迪 삼적

子三達 삼달

子三遐 삼하

女李夔 蔚山人 子李爾禪子李爾馥

女朴以文 密陽人 子朴泰興

女金義達

女廉自得

女鄭德東

子三生 삼생

子三觀 삼관

子三敏 삼민

子三逸 삼일

子碩獻 석헌

子碩萬 석만

子碩碧 석벽

子碩泰 석태

蔚山人 子李爾禪子李爾馥

密陽人 子朴泰興

子廉海運

子鄭成撰

子碩雄 석웅

子碩 석

密陽郡山內面佳仁里

十六世 十七世 十八世 十九世 二十世 二十一世

義龍

의룡 上卷 一一

字漢世辛酉生辛未十月字進甫癸丑生丙辰九月
二十一日卒享年七十一二十二日卒享年六十三
墓靈山郡都泉面新基里墓先塋下同坐
加土坊山良坐
配全州李氏承大女 萬生庚午六月十二日卒墓
歷辛酉生庚午八月二日雙墳
卒墓雙墳今昌寧郡都泉
面禮里

子盛立

성립

字潤慶 崇禎辛未生丙子二月二十七日
卒享年六十八墓考墓東
階乾坐
配清州韓氏同學女 肅
生丙辰二月十二日卒墓
配密陽朴氏蕙采女墓三
雙墳

子碩賢

석현

字潤慶 崇禎辛未生丙子二月二十七日
卒享年六十八墓考墓東
階乾坐
配清州韓氏同學女 肅
生丙辰二月十二日卒墓
配密陽朴氏蕙采女墓三
雙墳

子泰郁

대욱

字貞彥 肅廟己未生
己十二月二十三日卒享
年五十墓先塋下壬坐
配羅州林氏就佑女己卯
生丙辰二月十二日卒墓
配密陽朴氏蕙采女墓三
雙墳

子日孝

일효

字士玉 正祖己卯生乙
酉十二月二十三日卒享
年五十墓先塋下壬坐
配羅州林氏就佑女己卯
生丙辰二月十二日卒墓
配密陽朴氏蕙采女墓三
雙墳

子琦鳳

기봉

子琦淵

기연

子琦敬

기경

子琦俊

기준

子琦洵

기순

子琦弘

기홍

子琦成

기성

子日興

일흥

字文世癸未生庚子三月
二十三日卒墓靈山都泉
加土坊西坐
配金海金氏尙範女甲申
生庚子十月五日卒墓雙
墳

子日東

일동

字景世 正祖乙未三月
四日生 純祖戊子二月
五日卒享年五十六稟賦
安靜操守深堅以孝至篤
鄉里稱嘆墓靈山先考墓
子郭學龍子郭學權
下壬坐有床石面刻
配碧珍李氏錫根女 正
祖庚寅五月九日生 憲
宗癸卯二月六日卒享年

子琦增

기증

子琦鎮

기진

女郭廷元

기원 玄風人

提學公諱孝文五世孫惟清第一子

時敏

시민 上卷 一二

子廷彪 정표

子得魯 득로

子徵夏 징하

子至鳳 지봉

子長鎮 장진 上卷 三八四

子昌鎮 창진

女朴采文

子朴思連 思英 思岳 女申 達益 女李復

子復鎮 복진

子益鎮 익진 上卷 三八四

女權頥

女朴致屋

女朴萬亨

子朴新益

七十四墓公墓右邊二十步許壬坐有床石面刻

女朴東潤 密陽人

女李齊栢

女李東亮 女徐重涉

女李袖

子李應運

子弼夏 필하

子聖魯 성로

女金碩弼

女朴敏賢

子相魯 상로

子鳴夏 명하

子成夏 성하

提學公諱孝文五世孫惟清第二子

時中

시중 上卷 一二

子廷憲 정현

子金碩弼 子金以兌 女崔光緒

字士正 癸未生 甲寅卒 配慶州金氏 忠義衛守 恭年七十七 墓住旺山丑坐

草溪 密陽卞氏族譜卷之上

十六世

十七世

十八世

十九世

二十世

二十一世

女墓清州北面住旺山先配恩津宋氏繼祖女墓附
坐案良坐雙墳
以從子爲后

子廷律 정률
字君則通德郎壬子生戊辰卒享年七十七墓山東藍谷亥坐

配晉陽姜氏監察喜昌女直提學義虎曾孫墓附

字仲輔
配慶州金氏墓山內二甘案西坐附

女李挺俊

子李景郁景厚景灑

子得魯 득로

爲從叔父廷彪后

子相魯 상로

爲伯父后

子翊魯 익로

子衡夏 형하

女申績

子重夏 중하

女申緯

平山人

子至賢 지현

子至德 지덕

后无

子昌魯 창로

女閔喜徵

女申績

女許泳

提學公諱孝文五世

時立 시립

上卷 一三

子揆

子東或 동욱

女金可將

女金漢潤李熙緒生員

字信夫 萬曆辛巳一五字君叙丙辰生己未四月八一年生 仁祖戊子二十日卒享年六十四文

八師事西溪李得胤博識仰 崇禎庚午進士墓浦

潔行教訓子孫墓清州山豆洞先坐左邊卯坐

外二塔山越麓浦豆洞已配平山申氏應吉女有二

女權時用

武科子權世重女李炳子
權得重女趙暹子權益重

判書摺玄孫

女權禧 安東人

郎天胤孫僉樞世雄曾孫子墓品字有床石
靖平公稱后墓外一椒井
峴聖學洞良坐有床石面
刻
配全州李氏郡守德基女
別提得培孫泰安君瑄曾
孫有三子二女墓耐

女劉大義

江陵縣監父參奉子劉景亮女
鄭社泰

子東紀

字應而壬子生壬子二月
二十二日卒享年六十一
墓先考墓下左邊癸坐
配延安金氏忠義尉廷弼

子復夏

肅宗己卯(一初諱至訥字子敏 英祖
壬子(一七三二)生正

子洪鎮

字三上卷 三八五

至痛侍母夫人至誠養志
祖丙辰二月七日卒享年
六十五奉承先訓誠篤為

先博覽經史見識高明墓
山外二三寶峰下儉井洞

配漆原尹氏贊周女忠義
吉甫后墓耐右有一女

子五鎮

字三上卷 三八五

女縣監德禧孫主簿景鷹
為先終始誠勤譜牒始刊

世稱宜有表傳云 英祖
庚午十一月十八日卒享
乾亥龍丑坐

配韓山李氏資憲同樞思
儉女嘉善柔判秀郁孫

女李度殷

延安人

外孫有二女合窆以從弟
連道子為后

塔山先塋左邊丑坐
配東萊鄭氏昌東女無后

配漆原尹氏贊周女忠義
吉甫后墓耐右有一女

女李元烈

全義人

墓耐左
配江陵金氏尙賓女將仕

郎始大孫通德郎宗儒曾
后墓耐左有二子一女

為本生季父后

孫墓耐右有二子一女

配江陵金氏尙賓女將仕
贈參判顯稷曾孫牧隱穉

女趙天遠

漢陽人 女俞益源朴致和子趙鎮秀

女具始華

綾城人

子至默

字三上卷 三八七

女具爾升

綾城人

子至相

字三上卷 三八九

子東元

字善卿 崇禎己卯生己
字仲涉丁卯生癸未十月
十一日卒享年七十七墓聖

子應鎮

字三上卷 三八九

子濟夏

字和甫甲午生辛丑二月
十一日卒享年六十八墓高

子能鎮

字三上卷 三八九

子振

字君玉 萬曆戊午(一
六一八)生 庚辰七月
十一日卒享年八十三

子應鎮

字三上卷 三八九

子東元

字善卿 崇禎己卯生己
字仲涉丁卯生癸未十月
十一日卒享年七十七墓聖

子能鎮

字三上卷 三八九

子東元

字善卿 崇禎己卯生己
字仲涉丁卯生癸未十月
十一日卒享年七十七墓聖

子能鎮

字三上卷 三八九

子東元

字善卿 崇禎己卯生己
字仲涉丁卯生癸未十月
十一日卒享年七十七墓聖

子能鎮

字三上卷 三八九

字善卿 崇禎己卯生己
字仲涉丁卯生癸未十月
十一日卒享年七十七墓聖

字和甫甲午生辛丑二月
十一日卒享年六十八墓高

字三上卷 三八九

字三上卷 三八九

字三上卷 三八九

十六世

十七世

十八世

十九世

二十世

二十一世

推重求問疑禮墓清州北階下巴坐

二面靈下浦豆洞先塋右配順天朴氏縣監恰女有

麓丁坐有床石面刻二女墓附左

配原州邊氏通德郎壽松配全州李氏曼女墓附右

女郡守潤孫監察爽曾孫

墓聖學洞道藏谷已坐有

床石面刻

女朴後高順天人

父朴榮震子朴尙古尙健

女李性全鄭雲漢李景益

配順天朴氏縣監恰女有

二女墓附左

配全州李氏曼女墓附右

配慶州金氏濡女有一女

墓附左

配晉州柳氏瑞文女讀書

堂舍人順善后有一子三

女墓北二面虎鳴松山辰

坐

字汝常庚午生辛亥卒墓

清州北一面聖學洞乾坐

配河東鄭氏

字子誥 英祖辛亥生壬

申十二月七日卒享年二

十二秀姿奇才不幸早沒

墓沐浴洞先考階下乙坐

配安東金氏贈參判恒錫

女按廉使士廉后墓附左

全州父崔弘燮

金海父金德純女趙嶙箕城人

子金濟弘

子沈淅

子沈淅

子沈淅

子沈淅

子沈淅

子沈淅

子沈淅

子沈淅

子沈淅

子沈淅

子東道동도

字一卿 崇禎辛巳生己

卯四月六日卒享年五十

九墓清州北二面甫豆洞

先塋下右邊午坐

配全義李氏逸民女墓聖

學洞祖妣呂氏墓后良坐

墓附左

配晉州柳氏瑞文女讀書

堂舍人順善后有一子三

女墓北二面虎鳴松山辰

坐

坐

子恒夏항하

字汝常庚午生辛亥卒墓

清州北一面聖學洞乾坐

配河東鄭氏

子李完植女崔錫龜女金

喜徵女趙懋

父崔湍子崔錫麟錫奉

父韓厚基

子趙龍震龍瑞

子趙龍震龍瑞

子趙龍震龍瑞

子趙龍震龍瑞

子趙龍震龍瑞

子趙龍震龍瑞

子趙龍震龍瑞

子趙龍震龍瑞

子趙龍震龍瑞

子趙龍震龍瑞

子趙龍震龍瑞

子趙龍震龍瑞

子趙龍震龍瑞

子趙龍震龍瑞

子趙龍震龍瑞

子趙龍震龍瑞

子趙龍震龍瑞

子至屋지우

子李完植女崔錫龜女金

喜徵女趙懋

父崔湍子崔錫麟錫奉

父韓厚基

子趙龍震龍瑞

子趙龍震龍瑞

子趙龍震龍瑞

子趙龍震龍瑞

子趙龍震龍瑞

子趙龍震龍瑞

子趙龍震龍瑞

子趙龍震龍瑞

子趙龍震龍瑞

子趙龍震龍瑞

子趙龍震龍瑞

子趙龍震龍瑞

子趙龍震龍瑞

子趙龍震龍瑞

子趙龍震龍瑞

子趙龍震龍瑞

子趙龍震龍瑞

子趙龍震龍瑞

子趙龍震龍瑞

子趙龍震龍瑞

子趙國煥조국환

漢陽父趙楹

漢陽父趙楹

漢陽父趙楹

漢陽父趙楹

漢陽父趙楹

漢陽父趙楹

漢陽父趙楹

漢陽父趙楹

漢陽父趙楹

漢陽父趙楹

漢陽父趙楹

漢陽父趙楹

漢陽父趙楹

漢陽父趙楹

漢陽父趙楹

漢陽父趙楹

漢陽父趙楹

漢陽父趙楹

漢陽父趙楹

漢陽父趙楹

漢陽父趙楹

漢陽父趙楹

漢陽父趙楹

漢陽父趙楹

子宗鎮종진

上卷三八九

上卷三八九

上卷三八九

上卷三八九

上卷三八九

上卷三八九

上卷三八九

上卷三八九

上卷三八九

上卷三八九

上卷三八九

上卷三八九

子世夏 세하

字昊哉癸亥生庚午十二月二十日卒享年六十八月十三日卒享年二十九有文學累舉不中墓清州才器過人九歲解耆三白父金汝亨北一面案山椒井沐浴洞註不幸夭墓清州北二面子坐
配全州崔氏益隆女墓椒井聖學洞卯坐
配安東金氏宇極女墓附以從子爲后

女趙德煥

子至默 지묵

字子容丁巳生乙酉十二月二十日卒享年二十九有文器過人九歲解耆三白父金汝亨北二面子坐
配平壤趙氏鼎玉女墓附龍丁坐

子疇鎮 추진 上卷 三九二

女金義 안東 人

女金瑞朝 沃川 父金守遠 人

女俞處基 杞溪 父俞命義 女李景源 人

女趙

女李挺昌 光州 父李觀夏 子李國新 女李啓榮 女李泰吉 女申匡漢 人 平山人

子啓夏 계하

字仲心己巳生壬寅正月四日卒享年三十四墓椒井聖學洞子坐
配東萊鄭氏
配河東鄭氏殷漢女三位合窆

子大夏 대하

字仲禹癸酉生甲戌十月十四日卒墓洪川北方面申十二月二十五日卒墓椒梅谷山西坐○配平山春川郡東山面朝陽里田申氏甲戌生乙亥十月四

子至元 지원

字子仁 肅宗丙申生丙申十二月二十五日卒墓春川郡東山面朝陽里田申氏甲戌生乙亥十月四 雉谷良坐

子亨鎮 형진 上卷 三九二

十六世

十七世

十八世

十九世

二十世

二十一世

日本墓椒梅谷雙墳

女成弼漢

配驪興李氏甲午生丁酉十月十六日卒墓在乾位同原壬坐

女李德茂

全義父龍鳳子李夢章夢日女尹先泰

子復夏

복하

爲再從叔父東紀后

子東維

동유

子慶夏

경하

子至一

지일

字士張 崇禎甲午生庚辰正月二日卒享年四十七文學高明累舉不中墓椒井聖學洞合谷已坐

字公善壬戌生辛巳七月七日卒享年八十墓北二面浦豆洞壬坐

字貫之戌子生乙亥卒墓享年四十八 配全州李氏 女墓沐爲季父后

子大鎮

대진 上卷 三九七

子碩鎮

석진

配全州李氏震謙女有二子一女墓附左

配平康全氏爾材女贈浴洞 坐附 佐郎起淵孫鶴松有亨玄孫墓附左

女李德升

全義父李致龍

配宜寧南氏紀英女墓附右

女李宇亨

全義

女李惠采

韓山父李重鼎繼子李源永源大出系

女李後孟

全義

女鄭邦弼

晉州父鄭斗山

女柳弼蕃子李震燮李震煜女禹亨道女鄭齊厓

父晚奇子李德濟道濟

子至三

지삼

字綱甫辛丑生辛丑卒享年六十一墓北二面浦豆洞良坐

字綱甫辛丑生辛丑卒享年六十一墓北二面浦豆洞良坐

子碩鎮

석진 上卷 三九七

配谷山延氏亨萬女墓附以從子爲后

女權蹄衡

安東父權輝

女鄭壽會

河東

子至五

지오

子鄭周伯女李重華

字常經丁未生癸未十一月二十六日卒享年三十七墓豆浦洞戌坐

子仲鎮

중진

配完山李氏墓雙墳以從

配完山李氏墓雙墳以從

子爲后

子至七 지칠

戊午生十月十九日卒墓
文義東面窟雲峙
配坡平尹氏墓清州南一
面上良洞

子至甲 지갑

甲子生

子孟鎮 맹진 上卷 三九九

子仲鎮 중진

爲季父后

子季鎮 계진

子德鎮 덕진 上卷 三九九

子復鎮 복진 上卷 四〇一

女全達天 평 康人

父全命周子全時顯

父德祚女鄭尙景晉州人

子孝鎮 효진 上卷 四〇一

子忠鎮 충진 上卷 四〇二

子廣夏 광하

字公大丙寅生甲辰五月
字子順庚子生辛丑正月
一日卒享年二十九墓清
州北一面椒井里聖學洞
先塋左麓子坐

子至運 지운

配全義李氏景望女雙墳
配固城李氏以英女墓公
雙窆墓下丑坐有一子二女

女崔景斗

女朴致道

子康夏 강하

字汝安癸酉生乙酉七月
字堯卿己亥生乙酉二月
二十四日卒享年七十三
四日卒享年四十七至誠
墓塔山先塋青龍外亥坐
養親未得終孝墓親山上
配全義李氏俊應女有一
亥坐

子至勳 지훈

十六世 十七世 十八世 十九世 二十世 二十一世

子抗 항

字君直號牛山天啓辛酉生氣字嚴正性率粹雅雖磨習字才學過人出入尤春兩先生之門講明性理博考禮說先生嘆曰他日儒學名者必吾子也冬月當親疾捕蛇於雪窟探薇於雪園煎進得効鄉里感嘆其孝感丁丑以鄉人薦闕孝行特贈通訓大夫司憲府執義 顯宗壬子二月三日卒享年五十二墓北二面浦洞豆親山階下已坐有床石碑碣配贈淑人安東金氏通德郎應良女主簿豈孫承義副尉萬鎰曾孫墓附

子東蕃 동번

字翰伯 崇禎壬午生丁酉二月四日卒享年五十九生員壬子十一月二十卒墓北二面嶺仙狼臂城內戊戌九日卒享年六十九墓北嶺一面牛山案山道上子坐配安東金氏鑽女墓北二面嶺下浦洞先塋外白虎卯坐配安東權氏諺女墓附

子宗夏 종하

字宗之 崇禎甲辰生壬子字汝和戊寅生 九月九日卒墓北一面嶺井上散古坐 配忠州朴氏文綱女墓附源尚

子至和 지화

字致章辛巳生繼述先業為伯父后 文學蔚然已卯六月二十七日卒享年五十九墓北一面聖學洞大路邊向西

子冀鎮 기진 上卷 四〇二

字致章辛巳生繼述先業為伯父后 文學蔚然已卯六月二十七日卒享年五十九墓北一面聖學洞大路邊向西

女李錫權 성평

父李采子李鵬濱

子至文 지문

子冀鎮 기진

女柳起瑞 문화

父權協女洪勉尹方憲

女權瞻 안東

父權協女洪勉尹方憲

女全爾植 평康

父縣令全起濟子命燁命燮命杰女陸來遠

子東翰 동한

字翼卿乙酉生己酉三月十二日卒享年二十五墓北二面靈下塔山處士公墓下癸坐 配丹陽禹氏汝謙女墓附

子墓附 配全州崔氏恒錫女墓塔山西邊作古峴向東原

配沃溝張氏文煥女墓附 女李喜奎全州 子李東發

女全孝舜 평康

父全良弼子全善永

子敬鎮 경진 上卷 四〇三

父全良弼子全善永

子東柱 동주

字大材 崇禎庚寅生癸巳七月十四日卒享年六十四志操高潔杜門謝世以時花漑竹爲樂墓清州北二面虎鳴三寶山西麓巳坐
配全義李氏通德郎性全女縣監著孫墓祔

子寅夏 인하

字明仲 肅宗丙辰生號雲岩處士隱居養親誠孝十四志操高潔杜門謝世出天冰魚幕翟人稱孝感不求聞達自樂林川博覽經史見識高明著性理摠論二卷夢遊錄諸編及遺稿數扁 英祖庚午十一月二十七日卒享年七十五墓北二面靈下沐浴洞子坐
配清州韓氏厚基女及第尙衡孫司直枋曾孫吏判夢溪哲冲后墓祔
配海平尹氏爾霖女雙墳

子至彦 지언

字聖伯戊戌生乙未八月十六日卒享年五十八孝養殫誠克承先志墓北一面牛山村后臥牛山王坐配仁川蔡氏文休女大司諫洛后墓祔

子逾鎮 영진 四〇四

子敬鎮 경진 爲從叔父至文后

子英鎮 영진 爲族叔父擇中后

子岳鎮 철진 爲族叔父至中后

女柳載寧 瑞山人 子柳國鎮女閔殷赫李聖希李東晟

女郭林仁 玄風人 父郭弘濟

女金相甲 安東人 父金汝成

子魯鎮 노진 四〇六

子龜鎮 기진 四〇六

子賓夏 빈하

女俞漢祐 杞溪人 父將仕郎彥衡

子至煥 지환

字元仲肅宗辛未(一六六一)生氣宇端重志操藝夙成見識高明孝友恭清儉篤實行義友愛尤篤儉鄉隣感服累魁鄉解終以文章有明英祖丙戌九老邱園 純祖辛酉二月三日卒享年七十六墓二日卒享年六十五墓沐

字元仲肅宗辛未(一六六一)生氣宇端重志操藝夙成見識高明孝友恭清儉篤實行義友愛尤篤儉鄉隣感服累魁鄉解終以文章有明英祖丙戌九老邱園 純祖辛酉二月三日卒享年七十六墓二日卒享年六十五墓沐

十六世 十七世 十八世 十九世 二十世 二十一世

清州米院面大新二峙南浴洞先妣墓右邊甲坐
鳴岩上駕洞良坐
配漆原尹氏英臣女副護

配順天朴氏續女通德郎軍弘基孫墓附左

大純孫宣教郎希賢曾孫

甲子靖亂功臣牧使錫命

五世孫有一女墓附

配安東金氏泰鳴女時維

孫通德郎濊曾孫直提學

公藝后有二子一女墓沐

浴洞子坐

女權輯

安東人

父權恪

字季文英祖壬申生 正
祖乙卯二月七日卒享年
四十四墓沐浴洞先塋左

配安山金氏致中女墓
麓卯坐

子至燮 지섭

子至煜 지욱

子至炳 지병

子至燁 지열

女李宅培 全義人

女奉光國

女宋 礪山人

子至燁 지섭

子至燁 지열

子至燁 지열

子至燁 지열

子至燁 지열

子至燁 지열

子至燁 지열

子至燁 지열

子至燁 지열

子至燁 지열

子至燁 지열

子至燁 지열

子至燁 지열

子至燁 지열

子至燁 지열

子至燁 지열

子至燁 지열

子至燁 지열

子至燁 지열

子至燁 지열

子至燁 지열

子至燁 지열

子至燁 지열

子東衡 동형

字殷老 孝宗丙申(一字尚之 肅宗辛未(一初諱至厚字載萬號寬窩

六五六)生繼述先業篤六九一)生受業遂庵訓英祖辛酉生受業於山水

實文學慈憂甚篤割指無承家庭熾灸德性高明學軒權震應門造詣得正文

効浴冰禱天夢得靈藥竟文遭難至誠居廬有白鶴藝超卓性理禮學尊心致

奏神効尤庵宋先生歎其之巢紫氣之繞三淵金贊工著梅坡聞見錄銘心寶

子忠夏 충하

肅宗辛未(一初諱至厚字載萬號寬窩

六九一)生受業遂庵訓英祖辛酉生受業於山水

實文學慈憂甚篤割指無承家庭熾灸德性高明學軒權震應門造詣得正文

効浴冰禱天夢得靈藥竟文遭難至誠居廬有白鶴藝超卓性理禮學尊心致

奏神効尤庵宋先生歎其之巢紫氣之繞三淵金贊工著梅坡聞見錄銘心寶

子百鎮 백진 上卷 四〇七

子廷鎮 정진 上卷 四〇八

子泰鎮 태진 上卷 四〇八

子百鎮 백진 上卷 四〇七

子廷鎮 정진 上卷 四〇八

子泰鎮 태진 上卷 四〇八

爲從叔父忠夏后

父宋鎮雄忠烈公泉谷象
賢后子宋日輝良輝女李
應和

父李德恒女吳宅煥子李
天會坤會寅會
子奉喜孫

女李時默

延安人

父贈司僕正撲縣監子李道基女柳以和

女李景敏

僉知子李俊龍武科後愼後昉

子挺

정

女趙靖

女楊灑

女朴載曦

孝曰出天遂庵權先生題善昌翁感其孝而題其廬心寶監等冊遺稿數卷以其堂曰養心丁卯為師辨曰永慕堂鄉隣矜式士友誠事親有嘗冀斫指得冰誣竟被儒罰守靜終老推重不幸早卒於庚子十魚之異正廟丁巳性潭肅宗丁亥六月二十四日一月一日享年三十墓仙岩宋先生為純祖入學師卒享年五十二當宁丁丑沐浴洞先塋左邊丁坐傳時以學行累薦公陳書以鄉人薦聞孝行特贈配咸陽呂氏泰東女聖弼不起純祖癸亥正月二日通訓大夫司憲府持平墓孫通德郎亭立曾孫領議卒享年六十四墓北一面北二面仙岩沐浴洞已坐政稱后以從弟賓夏子為牛山人木山二峙下九羅配贈淑人順興安氏從仕后墓附城北數十步許巽坐

郎命憶女護軍宗述孫左贊成忠顯公弘國會孫墓附

女蔡之澗

仁川人

逸監察松村宗吉孫女柳父鄭銀漢女延德龜一揆延壽昌縣監金錫瑚

女韓迪基

清州人

父通德郎韓尙昞女金泰孫禮判贈領相景安公來李益昉許穡

女鄭賢稷

河東人

父鄭銀漢女延德龜

女韓一鎮

清州人

父韓彥基子復澗智澗

子東岐

동기

女朴載暉

女李萬迪

子李光白

十六世 十七世 十八世 十九世 二十世 二十一世

提學公諱孝文五世孫惟明第一子

時英 시영

上卷 一三

子拴拴 전

子東興 동흥

女吳泰昌

子吳翼統

字秀夫通德郎乙酉生丙子字方從仕郎己酉生甲戌正月十六日卒享年六辰十二月十二日卒享年十二墓清州薪院先塋亥五十六墓薪院先塋同麓配全州李氏墓雙墳

配全義李氏進士英吉女墓雙墳
配尙州朴氏軾女
配河陰奉氏楊命女雙墳

子東賓 동빈

子尙夏 상하

子至潤 지윤

子宗鎮 종진 上卷 四一二

子賢鎮 현진 上卷 四一三

子綱鎮 강진 上卷 四一三

子昌鎮 창진 上卷 四一四

子匡鎮 광진 上卷 四一五

字得之丁丑生庚辰二月六日卒享年六十四墓西江外一帶水洞子坐配稷山趙氏寅稷女墓附桃川上王坐

字聖與辛丑生己亥正月六日卒享年五十九墓清州北面石塘山南麓塲山午坐

字德裕戊辰生辛亥四月十六日卒享年六十一墓桃川先塋下亥坐

字汝進丁亥生丁亥四月十六日卒享年六十一墓配坡平尹氏行順女墓附

字汝熙癸巳生辛丑十月十三日卒享年六十九墓社祭峰下西邊午坐

女申料 平山人 配鵝洲申氏翊賢女墓三

贈承旨子申命益縣令子申命尹水使女趙必相

字汝進丁亥生丁亥四月十六日卒享年六十一墓桃川先塋下亥坐

字汝熙癸巳生辛丑十月十三日卒享年六十九墓社祭峰下西邊午坐

字汝進丁亥生丁亥四月十六日卒享年六十一墓桃川先塋下亥坐

字汝熙癸巳生辛丑十月十三日卒享年六十九墓社祭峰下西邊午坐

字汝進丁亥生丁亥四月十六日卒享年六十一墓桃川先塋下亥坐

女柳以濱 女韓季雄女吳尙謙

女金守愚 子金成五文五采五

女鄭必寅 女朴敏女延慶

女金重璣 義城人

女金德祖 慶州人

子金漢鼎漢雲漢一

子金翰輔

女朴敏女延慶

女金重璣 義城人

女金德祖 慶州人

子金漢鼎漢雲漢一

子金翰輔

子援 원
字道濟折衝將軍辛亥生字學而通德郎壬申生壬
丙辰六月二十六日卒享年三月二十五日卒享年
年六十六墓清州西面環七十一墓清州西江外二
湖城村西邊花盛洞西坐小魯村后西坐

子東徵 동징
字大哉戊戌生十月二十日卒墓小魯村西加項壬
午卒墓小魯村西加項壬

子泰夏 태하
字大哉戊戌生十月二十日卒墓小魯村西加項壬
午卒墓小魯村西加項壬

子至澄 지형
字清仲甲戌生庚寅八月五日卒享年七十七墓小
魯先塋東便壬坐
配漢陽趙氏後退女墓新

子宗鎮 종진
爲從叔父至潤后

子弼夏 필하
字資卿壬子生甲寅十月十七日卒享年六十三墓
清州西江外二薪院先塋師事三思齋蔡先生文學
右邊亥坐
配清風金氏振海女七松居士敬伯玄孫墓雙墳

女南泰年 宜寧郡守子南德星人

女權屹
女李來瑞金海柱金義柱
女金重鉉
女李春培

女盧聖畿
子盧思欽女李德恒
女金來益
子至球 지구
字君瑞壬辰生乙亥十月十四日卒享年四十四墓
石塘山下乙坐
配文化柳氏庭雄女墓附

女韓舜養 清州人
父韓厚錫子韓翊商女閱
鼎勳李喜元元永麒
子觀鎮 관진 无后
子邦鎮 방진 上卷四二〇
女李廷培 全州人
父李漢章子李顯豐顯弼

子胄夏 주하
爲三從叔父東基后

子至敏 지민
字士行甲申生丁亥三月十七日卒享年六十四
清州西江外一帶水洞爲本墓西江外一帶水洞
先塋西邊子坐
配晉州河氏萬容女文孝公演后墓公墓右邊壬坐

子師鎮 사진 上卷四一八
子頤鎮 이진 上卷四一九
子鼎鎮 정진 上卷四一九
女金光赫 光山人
父金復圭子金鍾鐸

子弘鎮 홍진 上卷四二一

子頤鎮 이진 上卷四一九
子鼎鎮 정진 上卷四一九
女金光赫 光山人
父金復圭子金鍾鐸

十六世

十七世

十八世

十九世

二十世

二十一世

配淑夫人文化柳氏國樞
女墓附有床石面刻
配恭人平山申氏 贈司墳有床石面刻以三從胄院先塋下西坐有一子一
僕寺正尙周女墓附有床夏子爲后
石

女金之龜

女張佑韓

女金鏡如

子昌夏 창하

配迎日鄭氏之消女墓飛
峙子坐上下墳

女李文璧

子始夏 시하

子哲夏 철하

子以夏 이하

提學公諱孝文五世

時煥 시환

上卷 一三

子擇 택

子東平 동평

子用夏 용하

子應洙 응주

子國鎮 국진 上卷 四二二

孫惟明第二子

子東說 동설

子東翊 동익

女柳啓宗 晉州人

父柳遇澤子柳培基女金
最淵尹相任

女鄭思宗 河東人

子鄭道鎮

女李重培 全義人

子李聖會

女李章漢 慶州人

字輝卿號一節 萬曆庚子士慎宜武郎己未生辛
寅一五九〇年生 崇禎未十二月六日卒享年七
丙午三月十六日卒享年十三居家孝友一鄉咸服
傳孝友人皆嘆服墓親山
七十七氣稟粹雅見識明其行義墓一節公墓下癸
透窮經元理文章夙成乙坐有表石
亥擢文科澤堂李公植所配江陵劉氏忠義衛孝淵
居也終不出仕末年暫試女雙墳以從子爲后
一縣爲親所屈也解官歸

字震衝丁酉生己酉十一
字道叔辛酉生甲辰五月
十三日卒享年四十四墓
清州西江內一外松谷草
場子坐
配全州李氏舜悌女判書
好義玄孫四月十四日卒
承旨理曾孫墓公墓青龍
有一子
配和順崔氏錫弘女有一
癸坐

字應之壬午生壬寅十二
月二十二日卒享年二十
一才器靖秀不幸而夭墓
一節公墓青龍王坐
配安東金氏諫女 贈左

家行裝肅然母夫人嘆其清白曰安有解官而乞米者耶戊子丁內艱善居喪父應伯子金叔金沙金沃人稱至孝服闋后杜門養女金商老許澈靜篤放學行庸學易傳註疑深研解釋享于清州松溪書院墓清州西江外二米洞癸坐有表石配廣州安氏僉樞庭補女墓雙墳

女金益珍

清風人

父應伯子金叔金沙金沃人稱至孝服闋后杜門養女金商老許澈

子一女墓三合窆有床石面刻

子宇夏

우하

字天甫丙寅生甲戌二月二十八日卒享年六十八墓西州內西武洞子坐有床石面刻配和順崔氏斗應女有一子一女配全州李氏必溥女有一子一女三合窆

女蔡用休

仁川人

父蔡之泗子蔡華燮光燮女李重滉韓山人

子至洙

지수

字大源癸巳生甲辰十二月一日卒享年七十二篤行孝友居喪盡禮墓草場先塋下壬坐配金海金氏生員重呂女六月十一日卒墓雙墳有二子

女李宜年

延安父通德郎李祺恆人

子至顯

지현

字汝章甲午生甲子五月一日卒墓西江內二塘山下樓洞辰坐配全義李氏觀華女大司成子廣后三月三日卒墓米洞癸坐

女朴弼祥

潘南父佐郎朴志喜女許梯陽川人吳善基寶城人子朴師稷師夔

子至清

지청

字廣源壬寅生戊辰十二月十四日卒墓西武洞先

子懿鎮

의진 上卷 四二二

子惠鎮

혜진 上卷 四二五

子恕鎮

서진 上卷 四二五

子憲鎮

헌진 上卷 四二五

子義鎮

의진 上卷 四二六

子和鎮

화진 上卷 四二六

子道鎮

도진 上卷 四二八

子迪鎮

적진 上卷 四二八

十六世

十七世

十八世

十九世

二十世

二十一世

塋下子坐
配和順崔氏夢良女墓祔

女洪宗得 南陽人
父洪鼎瑞女金志述安東人子洪翼衍女許駿陽川人

女李台祚 清州人
父李天果西原伯文簡公挺后女姜弼鎮晉州人進士子李綢李繪

子由鎮 尙辰上卷四二八
父通德郎金致裕女宋健休鎮川人子金孝淵女宋文喆

子瑞夏 서하

子至俊 지준

女金鍾復 清風人
父通德郎金致裕女宋健休鎮川人子金孝淵女宋文喆

字聖圭僉樞癸酉生癸巳字士俊通德郎戊戌生己酉八月十一日卒享年八十二十二月四日卒享年五十一稟氣豪挺兼盡仁善墓十二留心禮經居家孝友新院后谷西坐墓親山下西坐配漆原尹氏一柱女贈參配安東金氏恒柱女墓雙文喆議弘基孫墓祔以族從亨墳夏子爲后

女金漢斗 安東人
父金可儉

女李章漢 全州人
德源聲替堂翊夏曾孫女宋一俊恩津人子李運榮道榮

女宋景河 恩津人
父宋台鎮

女李東杓 全義人
進士父掌令李爽濟孝靖公貞幹后子李承烈

女南公休宜寧人子李宗烈

女閱光暹 驪興人

父閱諤子閱瓚女禹顯國丹陽人子閱卓

女任孟榮 豐川人

父任廷攝子任

女金慶秀安東人女林昌來扶安人

女閱致五 驪興人

父閱寬悅子閱頤欽

子岱鎮 大丘上卷四二九

子海鎮 海川

丁亥生配交河盧氏

子熙鎮 海川

女盧聖沂 交河人子勉欽

配慶州金氏配秋女雙墳

亥坐

子至敬 江陵

子至恭 江陵

字敬仲己未生甲辰三月五日卒墓西州內盛才洞

亥坐

子得夏 壽昌

字汝善庚寅生丙申十二月二十五日卒享年六十七墓西州內月屈山下辰

配全州李氏仁溥女

子致夏 壽昌

字文叔癸巳生甲午卒

配安東金氏配全州李氏

女金漢重 安東人

父金可迪子道元萬元女李體仁李時叙

十六世

十七世

十八世

十九世

二十世

二十一世

子 棟 간

字汝慎嘉善大夫上護軍
崇禎丁卯生丁酉六月十二日卒享年五十八
一日卒享年九十一墓清墓親山下癸坐
州西州內盛木洞坊築北
癸坐有床石面刻

配貞夫人全州柳氏廷祥
女縣監永賀孫墓附

女李陽碩

子舜齡舜稷

女延世夏

女金光夏清風人

女延世績 谷山人

父延震著子延正萬子延致萬女李披碩全義人

子 東老 동로

字震叔己丑生乙酉四月
字敬伯癸亥生己未卒享
年五十七墓西江內一石
井方築上坤坐

配清州李氏泰時女西原
伯文簡公挺后墓同原同坐

子 配夏 배하

字敬伯癸亥生己未卒享
年五十七墓西江內一石
井方築上坤坐

女李格

子 晋夏 진하

字貞叔丙寅生甲戌卒享
年六十九墓先塋下乾坐
配慶州李氏惟彰女墓馬
洞路下巴坐

女尹匡世 漆原人

字宗伯號養心軒癸未生
癸卯卒才藝遺倫文明著
世不幸夭墓米洞先塋東
邊癸坐

配全義李氏衡台女雙墳
以從子爲后

子 朝夏 조하

字宗伯號養心軒癸未生
癸卯卒才藝遺倫文明著
世不幸夭墓米洞先塋東
邊癸坐

子 緯夏 위하

子 緯夏 위하

子 至商 지상

子 至殷 지은

子李廷用

子 至喆 지철

字汝元辛卯生
配原州邊氏宣女墓馬洞

子 至善 지선

子 至郁 지욱

父尹以徵大提學駁后子
尹載榮載華

子 至郁 지욱

子 至善 지선

子 至善 지선

爲仲父后

子 至善 지선

子 至善 지선

子 鼎鎮 정진 上卷四三〇

爲叔父后

爲從叔父緯夏后

提學公諱孝文五世孫惟明第三子

時彦

시언 上卷 一三

子 揲

설

子 東井

동정

子 東平

동평

子 得夏

득하

女 李泰老

女 尹經世

女 朴震尙

女 李 墀

子 元夏

子 東華

子 至致

지치

子 明鎮

명진 上卷 四三〇

字震源辛卯生壬子二月一日卒孝友恭儉皆蠶世德墓清州北州內加伐配慶州金氏墀女以從子爲后

字休伯乙亥生墓月屈山下許牧洞良坐配東萊鄭氏弘周女雙墳以從弟晉夏子爲后

字慶汝甲午生乙巳十一月十六日卒享年七十二墓月屈山許牧洞良坐配固城朴氏弘瑞女墓公墓北良坐配安東金氏龜澤女

女 鄭壽彭

河東人

默隱熙后女金宗海女李舉海女尹九玉子鄭周錫周虎周甫周尙女尹東秀

女 李寅郁

女 南鶴雲

宜寧人

父南泌子南義寬顯寬女朴海朝

女 延壽宅

谷山人

父延最華子延就遠就河女李應明全州人

爲伯父后

字邦美 贈掌樂院正丁字君遠通德郎萬曆己未字聚五甲申生丙申卒享酉生甲辰卒享年六十八生己巳卒享年七十一墓年七十三墓修身面豐德墓清州西面月任方午坐修身面瓦治洞庚坐配尙州朴氏无后墓清州配文化柳氏泰立女墓附配南陽洪氏墓附以從子爲后 木果洞 坐○配晉州河 氏再清女判書自宗后墓 西江內二閣洞西坐

十六世

十七世

十八世

十九世

二十世

二十一世

字熙叔庚寅生癸酉卒享年四十四墓修身面豐德

洞午坐

配竹山朴氏有一子

配大邱徐氏 女

子東耆 동구

字大叟武科副司勇癸巳

生庚午十二月二十日卒

墓瓦治洞丙坐

配清州韓氏汝謙女

參判應雲曾孫墓附

字子長丙辰生壬子卒享年五十七墓考墓西麓

配南陽洪氏墓附以從子

贈爲后

子得夏 득하

爲伯父后

女尹世彦

女黃燠

子啓夏 계하

字無己辛巳生乙巳正月

十三日卒享年五十八墓

鶴城山午坐

配仁川李氏世備女墓附

子至純 지순

字無己辛巳生乙巳正月

十三日卒享年五十八墓

鶴城山午坐

配仁川李氏世備女墓附

子箕鎭 기진

字上卷 四三一

女權遂性

女宋煥心 恩津人

父宋翼相子宋慎圭女權

女張次軾 女黃燦文牧使

子錫夏 석하

字成卿戊午生乙丑六月

六日卒享年六十八以孝

行 贈持平墓瓦治谷午

坐

配全州李氏 贈參判天

柱女墓附

子至純 지순

字汝懷己丑生癸亥六月

字士從壬子生戊午四月

十七日卒墓松竹卯坐

配牛峰李氏雙墳

配竹山安氏格女墓瓦治

麓甲坐

子至綱 지강

字汝常丙申生癸丑三月

字景輝乙卯生庚寅五月

二十三日卒享年七十八

十八日卒墓松竹后午坐

墓松竹后麓卯坐

配全州李氏挺世女墓鶴

城山西麓巽坐

子翼鎭 익진

字景輝乙卯生庚寅五月

二十三日卒享年七十八

十八日卒墓松竹后午坐

墓松竹后麓卯坐

配全州李氏挺世女墓鶴

城山西麓巽坐

子彝鎭 이진

字晉淑己巳生壬子四月

女李挺益

女宋廷謙

子宋纘商女洪河平

女黃燠子李希榮

子 措 개
字君平

子 拯 증

字君濟 贈參議丙寅生字聖輝丁酉生乙巳八月字重禹戊午生丙寅正月五月七日卒墓親山西麓
乙酉十二月九日卒享年二十九日卒享年六十九 二十七日卒享年六十九午坐

女朴樞健
子朴時茂時春

女朴華
子朴龍晉

子東斗 동두
子逸夏 일하

子至紹 지소

初諱至緝字汝和庚子生癸卯二月二十一日卒享年六十四出入洋湖金元行門有才器文行墓鶴城山東麓庚坐
配慶州李氏聖時女墓附

女安宗彬 안종빈
竹山人
贈參判父安允禧子安稷

安椰女朴弼愼

子至漢 지한

五月七日卒墓親山西麓

二十日卒墓松竹后麓卯坐○配晉州蘇氏
配水原金氏

女安樹 안수
順興人

女李星漢 이성만
全州人
父李德者子寅榮致榮女金光協

女趙相郁 조상우
豐壤人

子明鎮 명진
上卷四三一

子昀鎮 윤진
上卷四三一

子陽鎮 양진
上卷四三二

子暉鎮 휘진
上卷四三四

子李甲宗 이갑종
全州人
父通德郎李顯始子李有源有成有行

子有鎮 유진
上卷四三五

十六世

十七世

十八世

十九世

二十世

二十一世

八十坐月林方午坐
配慶州金氏宣教郎麟女
上下墳

贈參判墓西江內二塔淵
角洞庚坐

墓月林方掌樂院正公墓
后麓丙坐

配全州李氏墓公墓南麓
乾坐以再從至混子爲后

有一子墓耐左

配江陵劉氏校尉得胤女
配玄馬郭氏幹邦女墓耐
右

配寶城吳氏龍瑞女墓月
松亭酉坐

女朴倫海

子朴致蕃致植致中

子道夏 道하
字源天
配金海金氏齋魯堂晚相
午坐

女墓掌樂院正公墓左邊
上下墳

女南振夏 宜寧人

子南洞女沈寬子南瀨南
沈

子禮夏 예하
字士卿同樞戊辰生乙未
八月六日卒享年八十八

墓參判公墓東麓午坐
配漢陽趙氏漢榮女墓月
松亭酉坐

女吳麟瑞 寶城人

父吳啓子吳鎰吳鈇吳錫
吳鉉吳鐸

女邊夢翼 原州人

子邊國潘國大女鄭源深
子邊國信

女李東徵 韓山人
子李翼成

子至應 지응
配扶安林氏嘉親山東麓
午坐

女鄭澹 河東人

子至混 지형
字光仲通德郎庚子生己
戌正月十五日卒享年七
十一墓西江內二箭竹后
麓坊築西子坐

女尹龍漢 坡平人
父通德郎尹弼殷子尹行
五

子有鎮 유진
爲從叔父至漢后

子玳鎮 화진 上卷
四三五

女趙永厚 平壤人
父趙義鎮

女閔復顯 驪興人
父閔百琳

子得鎮 득진 上卷
四三六

女朴體希 密陽人

女許澤 陽川人

子至寅 지인

子義夏 의하
字宜卿乙卯生壬午卒墓
月松亭妣墓左○配坡平
君氏舜行女墓耐

子東一 동일

字俊卿

時豪

시호

上卷
一三

子授

午

提學公諱孝文五世

孫惟明第四子

字天與

女趙寅稷

子趙欽趙鎖趙鑑女李東
趙女郭大擎女趙鏞

女鄭行卿

女洪一漢

女宋機

女禹昌龜

女李國老

配晉陽柳氏墓月城松亭字士呂戊辰生墓親山下
參議公墓青龍上下墳午配全州李氏墓附
坐

女金相一

女張元成

女朴俊最

尙州人

子朴鳳齡女閔鎮漢子朴
鶴齡女閔鎮伯鄭必榮

女黃斌

癸巳生七月七日卒墓祖
墓下乾坐
配慶州李氏墓考墓左便
丙坐

女邊國遠

原州人

女黃載仁

懷德人

字仲執

子東亮

동량

字汝章

子歸夏

귀하

字君一

子至禧

지희

字文哉

子東郁

동우

子成夏

성하

子德夏

덕하

子至祐

지우

子東舜

동순

子箕夏

기하

女尹仁

子尹九疇

子奎夏

규하

女吳斗瑞

子吳鍾吳鎬

配慶州李氏墓考墓左便

十六世 十七世 十八世 十九世 二十世 二十一世

提學公諱孝文五世孫惟明第五子

時材

시재 上卷 一三

字美卿戊申生戊辰二月
字士淨武科折衝庚午生
將任郎戊戌生庚申三月
字元甫戊申生辛亥二月
字德瑞辛未生
配清州李氏宣傳泰基女
三月二十四日卒

子拭

子東基

子胄夏

子至奎

子禧鎮

子鳳鎮

子慶鎮

子清鎮

配東萊鄭氏厚謙女墓附
潘溪歸留時子坐
配海平尹氏希昌女墓附
從東賓子爲后

配文化柳氏赫明女以三
配清州金氏夏重女墓附

爲三從叔父泰夏后

女金瓏

子挾

子東沃

女陳孝忱

子陳漢相漢賓

女洪一樣

女延世成

女金得謙

女朴東亮

子東三

字台甫辛酉生庚申卒享
年六十墓新院先塋上良
坐附

子績夏

子達夏

女趙容

子至昌

女李泰章

全州人

爲叔父后

子李澄李凍李潤

時達

시달

上卷

女閔海柱

時龍

시룡

上卷

女劉得善

提學公諱孝文五世

時望

시망

上卷

子擗

子東規

子熙緝

子至元

子華鎮

字表卿號公巖

萬曆丁亥

字文舉

天啓癸亥

六字世則

癸巳生

甲子進士

字敬伯

乙卯生

丁亥正月

字汝善

乙亥生

庚申七月

清原郡北

一面細橋里

子恒鎮

四三八

子韓後涑

清州人

子韓權世女李忠夏

順天人

女宋朝顯

恩津人

日生氣質俊嚴人皆敬

船橋舍壬辰生員

甲午文有逸才博識

諸名士所推

文藝夙成人多倚重

墓官廳岩越邊庚坐

愛之既長受業于李西溪

科同年始仕承文院副正

甲午六月二十八日卒

享州北面沐浴洞今清原郡

配豐川林氏正郎諱女五

月四日卒墓附

門王子進士癸亥遊泮宮

字翰林博士兼春秋館記

年六十二墓青石橋

參議北二面靈下里

配慶州金氏重錫女十月

三日卒墓附

多士推爲掌泮是年拜

事館通政大夫刑曹參議

公墓下女坐

永崇殿參奉甲子適亂扈

出宰安東府使公氣宇嚴

配全義李氏判官勉女六

三日卒墓附

大駕南下賊平後歷典三

正才識宏遠以廉靜自守

月十三日卒墓附有一子

女南海大

女吳銳

子東五

子東行

子東咸

女安潭

女李漢陽

子東規

子熙緝

子至元

子華鎮

子恒鎮

子韓後涑

女宋朝顯

字聚甫庚午生丁巳卒墓

薪院先塋側

配平海黃氏以從子爲后

子南德文女金昌大

子吳發源吳興源

子達夏

女宋麟趾

字聚甫庚午生丁巳卒墓

薪院先塋側

配平海黃氏以從子爲后

子南德文女金昌大

子吳發源吳興源

子達夏

女宋麟趾

字聚甫庚午生丁巳卒墓

薪院先塋側

配平海黃氏以從子爲后

子南德文女金昌大

子吳發源吳興源

子達夏

女宋麟趾

邑通訓大夫行戶曹佐郎與世寡合位不稱德識者一
 崇禎丙子以后時事大變咸嘆惜焉崇禎甲寅一六配全州崔氏正郎日隆女
 公無意於世退守邱園晚七四年始刊草溪卞氏族十二月二十九日卒墓官
 搆一堂名其軒曰松竹以譜而今不能奉審然序文廳岩越邊庚坐今清原郡
 琴書自娛遠近士友尊為有傳崇禎後乙丑五月二
 山長後有士林隱享之議十七日卒享年六十三墓
 而事未就焉 崇禎乙未 青石橋佐郎公墓右麓玉
 八月五日卒享年六十九 溪寺洞亥坐今米院面雲
 墓青石橋親山階下子坐 岩里

今清原郡米院面雲岩里 配淑夫人恩津宋氏生員
 有子撰撰誌文墓碣 崇國耆女雙清堂愉后庚申
 禎三壬戌春空然顛碎埋 十二月十一日生甲申九
 于墓庭己丑十月后孫允 月八日卒墓公墓右麓辛
 洙等改堅 坐无育

配慶州李氏西溪得胤女 配淑夫人安東權氏府使
 益齋賢后丙戌二月十 大德女 贈領議政俠曾
 二日生甲子十二月十日 孫判書吉昌后辛未十一
 卒墓耐左有一子一女 月二日生庚子三月五日

配新平李氏金正震慶女 卒墓耐左有一子一女
 師傳光祖曾孫辛亥七月 配淑夫人平澤林氏禦侮
 二十日生乙丑十月二十 將軍嶋女執義 贈領議
 四日卒墓耐右有一子三 政植曾孫戊寅八月十七
 女 日生戊午七月二十三日 卒墓耐左有二子一女

配全州崔氏正郎日隆女
 十二月二十九日卒墓官
 廳岩越邊庚坐今清原郡
 北一面細橋里

子熙純 희순

字粹夫癸亥生丙戌六月辛巳生乙巳卒墓結城郡
 二十三日卒享年二十四 南塘面合世村子坐今洪
 有文學著世墓官廳岩佛 城郡西部面南塘里
 堂洞西坐 配連山徐氏進士徽世女
 配德水李氏司藝峻女墓 墓大興郡二南面龍頭村
 韓山九龍村西坐 午坐

女申徽

父著華

子熙夏 희하

字和叔 顯宗壬子(六)字敬而 肅宗甲子(六)字子和 肅廟丙申一七
 七(二)三月廿八日生有(八)十一月八日生官朝一六年十二月廿一日生
 文學 肅廟己巳率多士散大夫行泰陵祭奉孝友號梅坪又稱龍湖蓋因其父祭奉李師炳祖東號巍
 為宋文正公伸辨疏人皆至行出於天性才識過人所居之地也傳家文學出 岩子李元鉉

子至鼎 지정

字和叔 顯宗壬子(六)字敬而 肅宗甲子(六)字子和 肅廟丙申一七
 七(二)三月廿八日生有(八)十一月八日生官朝一六年十二月廿一日生
 文學 肅廟己巳率多士散大夫行泰陵祭奉孝友號梅坪又稱龍湖蓋因其父祭奉李師炳祖東號巍
 為宋文正公伸辨疏人皆至行出於天性才識過人所居之地也傳家文學出 岩子李元鉉

女閔喜洙 인희수

父閔鎮運子閔百模女朴
 義瑞進士

子至完 지완

辛巳生乙巳卒墓結城郡
 南塘面合世村子坐今洪
 城郡西部面南塘里
 配連山徐氏進士徽世女

女金貴恒

父進士金鏡天子金晚均

子台鎮 태진

肅廟丙申一七
 四三九

子九鎮 구진

肅廟丙申一七
 四三九

女李潤胃 이윤위

禮安人

女金愛 김애

光山人

女金鍾簡 김종간

清風人

贈淑夫人咸平李氏
 戊申倡義討上黨賊錄揚
 志奉先生也一遵家禮冠

北一面細橋里官岩后佛
 丙午權先生配享於樓岩
 進士蔡公百休講禮說其

肅宗丁丑三月十三日卒
 洪南塘韓元震源源相從
 塘蔡鳳岩三先生之門講
 父吏曹參議金相茂文正

論洗氣天命心性意氣等
 公沙溪長生后子金在謙

佐郎相吉女通仕郎涵孫武原從一等功蔡丹山復帶晨謁一無廢禮處事以父金致九翰林子金碩淵
 進士復元曾孫戊辰八月休撰行狀英祖壬子三義接物以仁薰陶乎大賢女李實全州人
 十五日卒墓附有一女以月十七日卒享年四十九之教麗澤乎諸友之益考
 再從東尹子爲后有床石墓清州北面飛上蓼谷辰準讀學攝補謹按與諸益
 面刻坐今北一面飛上里

女金孝錫 慶州人

父監察金震粹

女李碩材

父府使李源

配仁川蔡氏生員僉樞之雜錄隨見軋錄聖學要訣
 涵女南始監察松村宗吉嘗曰禮者天理之節文人
 女孫壬戌十一月二十九事之儀則暫不可廢者訓
 日生乙巳正月二十四日誨后進老而不倦長老推
 卒墓附左有二子二女有重士友尊仰有丁志永者
 床石面刻曰於山見金剛於水見東

女申憬

平山人

父申漢灼子申大任女李瑛延安人

純祖丙戌士林李源禮沈
 緯之鄭在祐諸員以褒
 贈文祠之意發通事未果
 就有遺稿三卷族姪進士
 宗鎮撰行狀正祖庚戌
 九月七日卒享年七十五
 墓青石橋越靈坪上店洞
 申坐今清州郡米院面雲
 岩里

配全州李氏倚女甲午生
 辛丑十二月九日卒墓附
 以從子爲后

子至健 子烈

字汝行 肅宗庚子一七爲伯父后

二〇年五月二十日生英
 祖丁卯(一七四七)登
 武科筮仕宣傳官訓鍊副
 正歷典六邑二鎮管嘉善
 大夫全羅右水使公氣宇

女韓命肅 清州人
 父韓宇朝女李元鉉

子五鎮 子烈
 四四〇

女宋煥郁 恩津人
 父宋彥相文正公尤庵時
 烈后系子宋振圭女洪宗
 文南陽人女李寅秀全州
 人女金乙淳安東人

十六世

十七世

十八世

十九世

二十世

二十一世

子東龜 동구
 字子壽通德郎丁巳生有字常甫號三畏齋丙子生
 志力學篤行言忠不幸而自少英才超邁文學富瞻
 天己卯正月二十二日卒早遊芝門高明博識戊子
 享年二十三墓叅議公墓七月二十日卒享年七十

子熙經 희경
 幼有至行痛哭所恃因以
 成疾十九天逝墓先妣墓
 階下

子至彬 지빈
 父尹勉道子尹海大

女宋后相 恩津人
女尹守彬 坡平人

宏偉孝友誠篤蓋為祿仕
 執法嚴正與世寡合辭尊
 居卑清白為官祿俸餘財
 盡訥伯氏已無私用人稱
 法家屢蒙天褒位不稱德
 識者恨之 正祖壬子六
 月一日卒享年七十三墓
 清州山內二靈坪大路上
 龍頭亭伯氏墓相望右麓
 辛坐今米院面雲岩里
 配貞夫人安東金氏宅相
 女乙未生庚午三月十日
 卒墓附左有一子一女
 配貞夫人坡平尹氏錫魯
 女奉事處謙孫壬子三月
 十二日生辛亥九月二十
 六日卒墓靈坪下引風亭
 兩水間平岡公墓下水邊
 坤坐以族從至裕子為后
 丁巳一九七七年四月五
 日豎床石

右麓洪谷庚坐今清原郡三墓親山左麓辛坐米院面雲岩里

配寧越辛氏正郎相東女文義南面山西里酉坐今字誠仲辛丑生

贈吏曹參議聖老孫宣教清州龍興面所田里

郎贈司憲府執義既曾配豐壤趙氏宣傳新命女

孫吏曹判書諡文莊號白乙卯生戊午四月四日卒

鹿應時后丙辰十二月八墓店村右麓午坐今清原

日生庚午六月二十九日琅城面城台里有二子一

卒墓附女

子至允 지운

父宋必修

女宋載玉 恩津人

女權宏 安東人

父承旨權稚子權秉心女李文虎女閔性默驪與人

子至翼 지익

字士敬丙寅三月八日生

丁酉十月十六日卒享年

四十二墓清原米院面雲

岩里靑石橋佛堂洞西坐

配高靈朴氏通德郎衡秀

女甲辰十一月六日卒墓

附有一子一女

子至淵 지연

字士俊戊寅生癸巳十一

月十一日卒享年七十六

墓靑石橋洪谷庚坐

配驪興閔氏致重女有一

子

配沃溝張氏致麟女有二

子前配墓清安龍門村

後巽坐雙墳

女南奎老 宜寧人

子南之一女尹相甲

父宋必修

父宋必修

子述鎮 술진上卷 四四二

女鄭台輝 光山人

父鄭弘柱

子弘鎮 홍진上卷 四四三

子慶鎮 경진上卷 四四四

子承鎮 승진上卷 四四四

子揚 양

字聖舉丁丑生通德郎公字一老甲午生生員庚戌字汝成乙卯生進士乙卯字伯韞乙酉生甲子七月師事尤庵宋先生與直齋六月二十八日卒墓清州十月十二日卒享年六十二日卒享年四十墓李公箕洪同為辨誣后為北面官岩里西造山大道一墓北面沐浴洞午坐今進士公墓後午坐同疏又與權遜菴尙夏議上丁坐今清原郡北一面清原郡北二面仙岩里

建 皇廟遂菴書公壁曰細橋里

事一齋及卒為服三月壬配豐壤趙氏 贈持平煇

申五月二日卒享年五十五女墓祔

六墓懷仁縣南板監甲坐

今報恩郡懷南面板藏里

配坡平尹氏溟女墓祔

子東佐 동좌

子熙績 희적

子至采 지채

子世鎭 세진 上卷 四四五

子啓鎭 계진 上卷 四四六

子心鎭 심진

為族叔至明后

子義鎭 의진

再從叔父至粹后

子周鎭 주진 上卷 四四七

父崔命顯子公弼公理公

女崔衡鎭 한평 上黨 持平父韓慶圭子韓海春 女尹道源宋載瓚李寅永 黃仁約

子至輝 지휘

女韓鏢 한표 上黨 人

女蔡命燮 임천 仁川 父蔡範休子蔡洪圭

女蔡命燮 임천 仁川 父蔡範休子蔡洪圭

子應鎭 응진 上卷 四四七

女洪益 남양 南陽 人

子至赫 지혁

字汝瞻癸巳生戊戌五月七日卒享年六十六墓飛鴻南同達谷良坐今清原郡北一面飛上里

配平康全氏墓祔

子熙綱 희강

配昌寧成氏墓沐浴洞進士公墓西局內

女韓格 한격 上黨 人 父韓東憲

女韓格 한격 上黨 人 父韓東憲

女金振羽 금진우 光州 人 父金修撰子金取商女成舜徵女趙泰時

女成一童 일창 昌寧 人 參奉父司果成楚晚子成俊昌女朴溟翼女

女黃後瓊 황후경 父監察湛子黃鑽女李基祥女李馥文承旨

女陸載元 육재원 沃川 人 武科守門將子陸振夏挺夏女李冀女金必永

李基豊趙聖翊女李相儀

子東佑 동우

字自天通德郎號慕栢堂
己亥生杜門讀書隱德不
仕丁未四月一日卒享年
六十九墓板監先塋甲坐
今報恩郡懷南面板藏里

配三陟金氏坏女墓附

女李相任全州人

僉知父李牧伯
贈吏參齊杜 女金鼎華

女李邦華

監役子李德俊德徽

女金聖涵安東人

子金穢金秋金租金植進
士金程

子熙緒 희서

字伯承
配南原尹氏以賓女

女郭震華

子熙維 희유

字汝承辛未生號夢浦篤字玉瑞丁酉生甲子正月
歿跡邱園琴書自娛壬申二十三日卒享年八十八
十月十七日卒享年六十壽職僉樞墓洛嘉山異岡
二墓清州洛嘉山良坐今亥坐

清原郡南二面

配嘉平李氏時沈女墓北
面注旺山甲坐今清原郡
梧根嘉谷亥坐今清原
郡梧倉面嘉谷里

北二面仙岩里

子熙纘 희찬

字季承己卯生

子至仁 지인

子至敬 지경

女閔師德 驪興女延師憲

子至獻 지헌

字汝承辛未生號夢浦篤字玉瑞丁酉生甲子正月
歿跡邱園琴書自娛壬申二十三日卒享年八十八
十月十七日卒享年六十壽職僉樞墓洛嘉山異岡
二墓清州洛嘉山良坐今亥坐

配沃川陸氏振遠女墓清
原郡南二面

配嘉平李氏時沈女墓北
面注旺山甲坐今清原郡
梧根嘉谷亥坐今清原
郡梧倉面嘉谷里

北二面仙岩里

子至蓬 지봉

子至方 지방

子至瀛 지영

子元鎮 원진 上卷 四四七

子亨鎮 흥진 上卷 四四九

子利鎮 이진

女宋世基 恩津人

女朴元瑞 順天人

進士世濂孫子朴斗鉉箕
鉉女李憲章

女朴商舟

女韓師尹

十六世

十七世

十八世

十九世

二十世

二十一世

提學公諱孝文五世孫惟寅第二子

時益

시익 上卷 十四

子搏 단

子東尙 동상

子觀夏 관하

子至精 지정

子禹鎭 우진 上卷 四五

字虞卿號二知堂萬曆戊子君舉號龍岩 天啓辛字大老號尙友齋崇禎乙字禮甫丙午生丁巳十一

於西溪李得胤之門文學笠下負公輔望邑誌以人十二月一日卒享年七十二 亥十二月二十四日卒享

敏達才器備英天啓甲子器稱 仁廟乙酉生員多八自守求志行義蔚然出兩邑師事尤庵出入遂菴 墓后良坐

司馬 崇禎戊辰文科別士推爲泮掌尋爲朝奉大入尤菴門尤菴大加稱獎 權尙夏之門文學有明 配韓山李氏進士養粹女

試三登瀛仙錄歷敏三司夫行 敬陵參奉與金 與遂菴權文純公友善遂 英祖戊申倡義討上黨賊 墓附

當 仁祖丙子亂扈 大退憂壽增李紫谷翊相南菴讓爲山長丁卯上疏辨 錄揚武原從一等功臣墓

駕南漢以死守之意痛哭壺谷龍翼友善 顯廟辛 尤菴之誣英廟辛亥以鄉 清州北面清塘峙前大道

廟堂連上三疏力主斥和丑十月十八日不幸夭享人薦 聞孝行特 贈吏 上午坐

手毀降堂文字戊子以直年四十一墓山外一杏亭曹參判兼同知義禁府事 配潘南朴氏從仕郎泰建

疏黜補洪州牧時諸賢讚 山西坐有墓道碣 五衛都摠官 正廟覽疏 女墓附有床石面刻以從

直之詩名曰洪陽帖居官配韓山李氏府使 贈吏 本特加嘆賞曰素知清卞 子爲后

清白事載邑誌官至通政參濟女文科壬辰忠旋慶之清族也墓杏亭參奉公 配慶州崔氏墓清塘山翊

大夫承政院左承旨兼經流孫判書增曾孫有一子墓北麓丙坐移窆

女李泰謙全州人 父李永蕃女韓明世子李 彥福女宋文煥子李彥明

女李俊載韓山人 父李奎逸子李源祖

女權以道

女崔有泰

女李泰謙

女李克瑞韓山人

女熙綸 회륜

子至粹 지취

子義鎭 의진 上卷 四五一

女朴師曾 密陽人

字大承戊子生癸卯九月二十五日卒享年七十六 九日卒墓文義斗蒲亥坐 墓青石橋佐郎公墓下亥 今清原郡加德面蘆峴里 配沃川陸氏同知命遠女 坐 配驪興閔氏東弼女墓附 墓青石橋花峴辛坐

字禮甫丙午生丁巳十一 字士善癸卯生通德郎已 亥十二月二十四日卒享 年五十七墓飛鴻參奉公 墓后良坐

父李永蕃女韓明世子李 彥福女宋文煥子李彥明

父李奎逸子李源祖

筵祭贊官春秋館修撰官一女
 孝廟癸巳七月十七日卒 配安東金氏掌令泰基女
 享年五十六齊迺李公厚 參議憲孫刑曹佐郎正男
 源傷嘆國失賢才墓清州曾孫判書花山君澍玄孫
 山外一面交子山卯坐今有一子三合窆
 清州郡北一面椒井里有
 墓碣文
 配淳昌趙氏縣監 贈戶
 判德亨女郡守 贈兵參
 服之孫奉事世球曾孫高
 麗大提學文貞公廉后墓
 附

配達城徐氏直長 贈吏 配全州李氏墓參奉公墓
 參晉履女判中樞忠肅公后巽坐
 藥峰濱曾孫墓附有碑碣

女沈涑

青松人

贈領議政父縣監 贈判
 書若泗子沈啓賢府使子
 沈宅賢吏判子沈最賢出
 系子沈夢賢子沈得賢府
 使子沈泰賢校理

女尹尙卿

坡平人

生員監察父縣監子尹明
 性尹明道尹明世女李基
 碩女柳重女李端履

女洪一字

南陽人

進士 贈吏參父參議
 贈吏判孝靖號晚洲錫箕
 女徐文澤達城人主簿
 贈吏判女李秀文縣監子
 洪胃煜進士洪胃燦女郭
 再泰

女李錫祐

慶州人

父參奉泰坤子李長源女
 朴宗謙正言

子至仁

지인

字聖宅己酉生壬寅二月
 六日卒享年五十四 英
 祖癸巳武科墓清州山東
 素沙洞辰坐今清原郡米
 院面雲龍里
 配漆原尹氏命億女墓清
 州北面尺洞里申坐今北
 二面大吉里

子至祥

지상

初諱至義字聖休通德郎
 己酉生壬子九月十三日
 卒享年六十四早闡文明
 屢舉不中墓參奉公墓北
 巽坐
 配坡平尹氏心浩女墓報
 恩
 配全州李氏墓附

子至南

지남

字日初通德郎癸丑生己
 酉三月二十四日卒享年
 五十七墓注旺山道岩公
 墓后申坐
 配竹山朴氏同樞時兩女
 墓翊贊公墓左麓午坐

女具思儉

綾城人

子中鎮

중진 上卷 四五六

子基鎮

기진 上卷 四五七

女金善孝

安東人

父金翊烈

子永鎮

영진 上卷 四五九

女李義淵

慶州人

父李鏞

女李義宥

全州人

父李黃中

子謙鎮

겸진 上卷 四六〇

子巽鎮

순진 上卷 四六一

女黃仁愿

昌城人

父黃樞

十六世

十七世

十八世

十九世

二十世

二十一世

女成熙疇

縣監子成一大僉知成一貫武科成一會同知女宋炳翰

子鼎夏

정하

字重九丁巳生乙未五月字子駿武科官至順天郡二日卒享年三十九 贈守 嘉善大夫兵曹參議通政大夫承政院左承旨兼同知義禁府事訓鍊院兼經筵參贊官墓清州山都正辛巳生九月十五日外二紙川鳥遊山下丁坐 卒墓鳥遊山巽坐 配貞夫人平山申氏恒俊 配淑夫人昌寧成氏通德 女墓祔 郎虎禎女墓祔 英子爲后 女有三女墓祔以族從至 武府使

子至遠

지원

子至大

지대

字慶可 肅宗甲午三月十七日生 英祖庚午十一月十五日卒墓清州鳥遊山丁坐 配平山申氏錫信女乙未生 英祖甲午十二月十七日卒墓慶山井林后山子坐

女閔百羽

驪興人

子緯鎮

위진

子海鎮

해진

女白東俊

水原人

女金光運

光山人

女李

固城人

子德鎮

덕진

子漢鎮

한진

女李德耆

全州人

父李龍紀子李良漢

子益夏 익하

字謙叔通德郎癸亥生丁酉正月一日卒享年三十五師事遂菴權先生學行超卓公之歿也先生臨哭行三月服書銘旌曰道岩處士正祖丁未以孝行因

繡衣沈相煥之褒啓蒙旌屏溪尹學士鳳九撰墓表夢村金相鍾秀撰行狀墓注旺山判決事公墓東邊案山甲坐

配光山金氏通德郎一泰女府使珥孫墓祔以從弟昌夏子爲后

子師夏 사하

字汝士通德郎庚午生丙子十二月二十六日卒享年六十七戊申亂與伯氏倡義墓注旺山孤岩洞良坐移葬於配位墳墓合窆墳配密陽朴氏 贈大司憲文古女墓鎡店谷乾坐今清原郡北二面靈下里

女李衡翼

子至中 지중

字守能通德郎丙午生癸亥四月六日卒享年七十八師事權山水軒震應文學優瞻以孝友三登薦烈名籍湖西墓道岩公墓下

女李思彬

子至性 지성

字伯初通德郎己亥生癸丑十月二十日卒享年七十五墓飛鴻杏亭山良坐配忠州朴氏瑞蓮女墓雙

女許燮

父許權子許達

進士父承旨彙晉子李禹 禎

子喆鎮 철진 上卷 四六八

子承鎮 승진 上卷 四七〇

子續鎮 찬진 上卷 四七〇

參奉父參奉秀蕃女金履常女洪景孝參奉子李奎南縣監

子宅鎮 택진 上卷 四七〇

子岳鎮 악진

爲季父后

女金魯洙 慶州人

父金錫範子金柳喜子金炳喜金杞喜金梓喜

女俞肯柱 杞溪人

十六世

十七世

十八世

十九世

二十世

二十一世

女宋久源

恩津人

父弘文校理宋疇錫左議政文正公尤庵宋時烈曾孫子宋可相判官

女李齊泰

全義人

父參奉李壽琪子相度女成胤徵

女鄭佐賢

東萊人

父郡守鄭昌震子鄭始炳女李觀柄李碩儒李趾祥李國光

女李鳴朝

全州人

生員父通德郎李德興子仁實進士義實僉知

子至述

지술

子至剛

지강

字季柔通德郎己酉生庚申八月十七日卒享年七十二墓伯氏墓後麓坤坐配全州李氏德晉女墓雙墳
配宜寧南氏府使性五女墓公墓左邊坤坐以從子爲后

父漢徵子俞寶煥

女權度星

安東人

進士

女孟義淳

新昌人

父孟鎮民

爲伯父后

子岳鎮

악진上卷四七一

女權好星

安東人

女李世述

女具東鳳

綾城人

父具達源子具榮海

女李仁壽

女李賢淵

子尙鎮

상진上卷四七二

子東亮

동량

字明老 顯祖辛丑生自字景文丙子生辛卯正月字與權丁酉生己亥正月幼文訓迢群拜跪知節及六日卒享年七十六墓北九日卒享年六十三墓親

長師事尤菴宋先生踐履篤實志氣不屈及士禍作與伯氏尚友齋爲師辨誣同被儒罰 英廟丙午以學行薦官監役不就士友推其清介鄉隣服其行義庚戌十二月十三日卒享年七十墓交子山承旨公墓北丑坐

面健城彭木時甲坐今北山案山甲坐 配全州李氏始復女廣平大君后墓雙墳

女李東藎 全州父通德郎李匡濟子李謙 信 爲從叔父益夏后

配全義李氏通德郎萬憲女文佐郎有源孫生員慶林曾孫忠清道觀察使贈領相德崇七世孫配恩津宋氏監役光錫女察訪基隆孫忠顯公野隱時榮曾孫墓品字有床石面刻今北一面椒井里

子星夏 字景瑞號健齋 肅宗丙字致能號六六窩 景宗戊(七七〇)生內有父兄甲辰(一七三四)生受業于之嚴外多士友之益言論笑隱齋宋公之門講質于見識自不遠於文學且有山水軒權公之門常以心不挫之志直前之勇當武經近思錄等書專心致工申亂與從兄翊贊倡義又當親齋危劇嘗冀禱天割壬申冬慈齊沈重醫不奏指進血喪后日省墓不以効沐于冰泉禱于天神屢寒暑而癯友愛弟妹以及日不怠笑隱齋宋公可相從弟湛樂之情尋常篤至狀其行曰慕義之勇得於以孝友著 英祖戊戌七

子英鎮 四七三 子豐鎮 四七三 女宋煥吉 恩津 女趙禧永 豐壤 女白恒鎮 水原

天賦事親之誠出於天性月五日卒享年五十五墓壬午十一月二十八日卒注旺山先塋右原長坐有享年五十七墓飛鴻健城碑文性潭宋先生煥箕撰山良坐今北二面靈下里 恩津宋乘一書

子擇中 字有能己酉生壬戌九月五日卒享年七十四墓親山左麓乾坐 配忠州朴氏文鏡女墓耐以族從至彥子爲后

子英鎮 四七三 子豐鎮 四七三 女宋煥吉 恩津 女趙禧永 豐壤 女白恒鎮 水原

子至中 子擇中 字有能己酉生壬戌九月五日卒享年七十四墓親山左麓乾坐 配忠州朴氏文鏡女墓耐以族從至彥子爲后

子擇中 字有能己酉生壬戌九月五日卒享年七十四墓親山左麓乾坐 配忠州朴氏文鏡女墓耐以族從至彥子爲后

子英鎮 四七三 子豐鎮 四七三 女宋煥吉 恩津 女趙禧永 豐壤 女白恒鎮 水原

子和中 字致能號六六窩 景宗戊(七七〇)生內有父兄甲辰(一七三四)生受業于之嚴外多士友之益言論笑隱齋宋公之門講質于見識自不遠於文學且有山水軒權公之門常以心不挫之志直前之勇當武經近思錄等書專心致工申亂與從兄翊贊倡義又當親齋危劇嘗冀禱天割壬申冬慈齊沈重醫不奏指進血喪后日省墓不以効沐于冰泉禱于天神屢寒暑而癯友愛弟妹以及日不怠笑隱齋宋公可相從弟湛樂之情尋常篤至狀其行曰慕義之勇得於以孝友著 英祖戊戌七

子擇中 字有能己酉生壬戌九月五日卒享年七十四墓親山左麓乾坐 配忠州朴氏文鏡女墓耐以族從至彥子爲后

子英鎮 四七三 子豐鎮 四七三 女宋煥吉 恩津 女趙禧永 豐壤 女白恒鎮 水原

子星夏 字景瑞號健齋 肅宗丙字致能號六六窩 景宗戊(七七〇)生內有父兄甲辰(一七三四)生受業于之嚴外多士友之益言論笑隱齋宋公之門講質于見識自不遠於文學且有山水軒權公之門常以心不挫之志直前之勇當武經近思錄等書專心致工申亂與從兄翊贊倡義又當親齋危劇嘗冀禱天割壬申冬慈齊沈重醫不奏指進血喪后日省墓不以効沐于冰泉禱于天神屢寒暑而癯友愛弟妹以及日不怠笑隱齋宋公可相從弟湛樂之情尋常篤至狀其行曰慕義之勇得於以孝友著 英祖戊戌七

子擇中 字有能己酉生壬戌九月五日卒享年七十四墓親山左麓乾坐 配忠州朴氏文鏡女墓耐以族從至彥子爲后

子英鎮 四七三 子豐鎮 四七三 女宋煥吉 恩津 女趙禧永 豐壤 女白恒鎮 水原

子星夏 字景瑞號健齋 肅宗丙字致能號六六窩 景宗戊(七七〇)生內有父兄甲辰(一七三四)生受業于之嚴外多士友之益言論笑隱齋宋公之門講質于見識自不遠於文學且有山水軒權公之門常以心不挫之志直前之勇當武經近思錄等書專心致工申亂與從兄翊贊倡義又當親齋危劇嘗冀禱天割壬申冬慈齊沈重醫不奏指進血喪后日省墓不以効沐于冰泉禱于天神屢寒暑而癯友愛弟妹以及日不怠笑隱齋宋公可相從弟湛樂之情尋常篤至狀其行曰慕義之勇得於以孝友著 英祖戊戌七

子擇中 字有能己酉生壬戌九月五日卒享年七十四墓親山左麓乾坐 配忠州朴氏文鏡女墓耐以族從至彥子爲后

子英鎮 四七三 子豐鎮 四七三 女宋煥吉 恩津 女趙禧永 豐壤 女白恒鎮 水原

子星夏 字景瑞號健齋 肅宗丙字致能號六六窩 景宗戊(七七〇)生內有父兄甲辰(一七三四)生受業于之嚴外多士友之益言論笑隱齋宋公之門講質于見識自不遠於文學且有山水軒權公之門常以心不挫之志直前之勇當武經近思錄等書專心致工申亂與從兄翊贊倡義又當親齋危劇嘗冀禱天割壬申冬慈齊沈重醫不奏指進血喪后日省墓不以効沐于冰泉禱于天神屢寒暑而癯友愛弟妹以及日不怠笑隱齋宋公可相從弟湛樂之情尋常篤至狀其行曰慕義之勇得於以孝友著 英祖戊戌七

子擇中 字有能己酉生壬戌九月五日卒享年七十四墓親山左麓乾坐 配忠州朴氏文鏡女墓耐以族從至彥子爲后

子英鎮 四七三 子豐鎮 四七三 女宋煥吉 恩津 女趙禧永 豐壤 女白恒鎮 水原

子星夏 字景瑞號健齋 肅宗丙字致能號六六窩 景宗戊(七七〇)生內有父兄甲辰(一七三四)生受業于之嚴外多士友之益言論笑隱齋宋公之門講質于見識自不遠於文學且有山水軒權公之門常以心不挫之志直前之勇當武經近思錄等書專心致工申亂與從兄翊贊倡義又當親齋危劇嘗冀禱天割壬申冬慈齊沈重醫不奏指進血喪后日省墓不以効沐于冰泉禱于天神屢寒暑而癯友愛弟妹以及日不怠笑隱齋宋公可相從弟湛樂之情尋常篤至狀其行曰慕義之勇得於以孝友著 英祖戊戌七

子擇中 字有能己酉生壬戌九月五日卒享年七十四墓親山左麓乾坐 配忠州朴氏文鏡女墓耐以族從至彥子爲后

子英鎮 四七三 子豐鎮 四七三 女宋煥吉 恩津 女趙禧永 豐壤 女白恒鎮 水原

子星夏 字景瑞號健齋 肅宗丙字致能號六六窩 景宗戊(七七〇)生內有父兄甲辰(一七三四)生受業于之嚴外多士友之益言論笑隱齋宋公之門講質于見識自不遠於文學且有山水軒權公之門常以心不挫之志直前之勇當武經近思錄等書專心致工申亂與從兄翊贊倡義又當親齋危劇嘗冀禱天割壬申冬慈齊沈重醫不奏指進血喪后日省墓不以効沐于冰泉禱于天神屢寒暑而癯友愛弟妹以及日不怠笑隱齋宋公可相從弟湛樂之情尋常篤至狀其行曰慕義之勇得於以孝友著 英祖戊戌七

子擇中 字有能己酉生壬戌九月五日卒享年七十四墓親山左麓乾坐 配忠州朴氏文鏡女墓耐以族從至彥子爲后

子英鎮 四七三 子豐鎮 四七三 女宋煥吉 恩津 女趙禧永 豐壤 女白恒鎮 水原

子星夏 字景瑞號健齋 肅宗丙字致能號六六窩 景宗戊(七七〇)生內有父兄甲辰(一七三四)生受業于之嚴外多士友之益言論笑隱齋宋公之門講質于見識自不遠於文學且有山水軒權公之門常以心不挫之志直前之勇當武經近思錄等書專心致工申亂與從兄翊贊倡義又當親齋危劇嘗冀禱天割壬申冬慈齊沈重醫不奏指進血喪后日省墓不以効沐于冰泉禱于天神屢寒暑而癯友愛弟妹以及日不怠笑隱齋宋公可相從弟湛樂之情尋常篤至狀其行曰慕義之勇得於以孝友著 英祖戊戌七

子擇中 字有能己酉生壬戌九月五日卒享年七十四墓親山左麓乾坐 配忠州朴氏文鏡女墓耐以族從至彥子爲后

子英鎮 四七三 子豐鎮 四七三 女宋煥吉 恩津 女趙禧永 豐壤 女白恒鎮 水原

十六世

十七世

十八世

十九世

二十世

二十一世

提學公諱孝文五世孫惟寅第三子

時奭

시석 上卷 一四

子擗

손

子東尹

동윤

子弘夏

홍하

子至泰

지태

子星鎮

성진 上卷 四八二

女成喜錫 昌寧人

女閔百裕 驪興人

配清州韓氏通德郎挺震 配安東金氏通德郎致遠
女佐郎聖箕孫縣監如益 女斗三孫漢柱曾孫右相
曾孫領相文簡公信齋尙 上洛侯貞簡公永煦后墓
敬后墓祔有床石面刻 雙墳今北二面靈下里

女李齊鵬 全州縣監父縣監李允執女成伯烈女沈能杖

子會中 司考 字範能戊午生辛未六月二十八日卒享年七十四墓山外一柄泉山下坐今北一面楮谷里村后山配海州吳氏挺

子來鎮 四八〇 內上卷 四八一

女李松普 延安人

女李潤健 全州人

女李錫贊 全州人

父李邦珏

字周卿 萬曆三十一年字汝固號宴息齋 崇禎字孟正崇禎后癸巳(一字大而庚戌生肅廟壬午通德郎字伯通乙亥生文
癸卯(二六〇三)生崇禎后乙丑生篤力文學行義 六五三)生師事尤菴宋先進士文學有名士友推重 學夙著才器未售不幸早
后甲辰三月十一日卒享壽然與同志李俊稷閔光生嘗築一堂尤菴命名以丙申七月二日卒墓項洞 世鄉隣嘆惜壬寅八月十
年六十一以孝行 贈司道申植閔光時池聖龜任肯構堂且子書三字及記先塋后丙坐 日卒享年三十七墓項洞 洛源女洪女蘇
憲府持平鄉人累薦 聞潏及下契員二人作同甲說以與之因號肯構堂與配安東權氏僉樞儒女陽 先塋右麓 坐
于朝議旌閭未就焉後又會於閒淨之地二暨子侍 諸從爲先生伸辨疏遂庵村近后四月十四日卒墓 配昌寧成氏沈女潤湖齋

以孫東翁壽典道 贈參 側諸樂工奏琴盞簞序行權先生每以禮說講論自附有三子四女

議 配南原梁氏訥女二月十 遺儀復見於今日而又圖院事相議書辭往復辛亥

九日卒墓清州山內二奎 畫彥容慰安于影堂爲其三月五日卒享年七十九

洞丁坐合窆今清州郡米 后昆者孝感之心千載如贈通政大夫承政院左承

院面烏谷里有碑碣有三 一日矣有稿一卷尤庵宋 旨兼經筵參贊官墓項谷

子擴擴推三女歲一祀十 先生撰七賢契跋文乙亥 先塋左麓上丙坐

月四日 七月二日卒享年七十一 配貞夫人晉州鄭氏進士

配濟州高氏明厚女墓山 贈通訓大夫司僕寺正墓 有良女己酉九月五日卒

外一栢村上圓峰內丁坐 清州郡山東項谷舊擴後 墓附有三子二女歲一祀

今清原郡北一面飛上里 龍丁坐有床石今米院面 十月十二日

有床石面刻有二子技掄 九芳里項洞 崇禎四壬

歲一祀十月十二日 戊宗孫翊來遷窆于此

配貞夫人韓山李氏希淵 父李時杰女金櫟子李齊

女牧隱穡后六月二十二 日卒墓附有二子四女歲 一祀十月十二日

女李鼎基 延安人

女金 清風人

女金 清風人

女金 清風人

女金 清風人

女金 清風人

女金 清風人

女金 清風人

女金 清風人

女金 清風人

女金 清風人

女金 清風人

女金 清風人

女金 清風人

女金 清風人

女金 清風人

女金 清風人

女金 清風人

女金 清風人

女金 清風人

女金 清風人

女金 清風人

徵憲孫二月二十四日卒 女李錫壽固城人子閱丕 墓附以從子爲后有二女顯閱瑞顯左贊成 歲一祀十月十二日

女金璋 慶州人 父金喜鼎子金亨濶女李宗漢

女南道軒 全州人 父李搆子李師喆

女李惟德 全州人 父李搆子李師喆

子至明 初諱至益字仲謙癸未生爲伯父后 辛巳正月十五日卒享年 五十九 英廟己卯式生 員氣道清潔文學著世墓 雙橋北壬坐今北二面 配安東金氏震翼女墓清 州弓峴

子星鎮 配昌寧成氏堡女夏山君 夢井后墓附以族從至來 子爲后

子心鎮 四八三 漢陽人

女趙鎮德 漢陽人

子奎鎮 四八四 上卷

子至英 字季常丙戌生戊寅十一 月二十一日卒享年五十 三 英廟甲子武科官龍 爲族叔父至遠后

子緯鎮 爲族叔父至遠后

女蔡 仁川人

女蔡 仁川人

女蔡 仁川人

女蔡 仁川人

女蔡 仁川人

女蔡 仁川人

女蔡 仁川人

女蔡 仁川人

十六世

十七世

十八世

十九世

二十世

二十一世

女鄭壽萬 晉州人

父鄭晉郁女宋大涵鎮川人進士女黃履五女宋連吉子鄭德

子興夏 흥하

字起而癸丑生 贈嘉善字伯享乙亥生資憲大夫大夫戶曹參判同知義禁行同知中樞府事乙巳十府事五衛都總府副總官月七日卒享年九十一居己巳二月二日卒享年七家孝友行義純篤墓清州十七墓項洞先塋下丙坐山外一飛鴻驛提坪獨山父閔百靈配貞夫人羅州朴氏泰岩乾坐今北一面飛中里女墓附

女宋鎮基 礪山人

父參奉宋信吉子宋

女柳喬齡 文化人

子柳濼

女尹錫天 坡平人

父尹處謹子尹氣浩養浩浩父都事

子至復 지복

字伯享乙亥生資憲大夫大夫戶曹參判同知義禁行同知中樞府事乙巳十府事五衛都總府副總官月七日卒享年九十一居己巳二月二日卒享年七家孝友行義純篤墓清州十七墓項洞先塋下丙坐山外一飛鴻驛提坪獨山父閔百靈配貞夫人羅州朴氏泰岩乾坐今北一面飛中里女墓附

女李再燁 全州人

父李爾植子李膺喆思喆

女金埴 慶州人

父金起國子金昌簡

女金養吾 三陟人

父金澤龜女權在選

子至謙 지겸

字士益庚寅生辛酉六月一日卒享年三十二墓烈峙西坐今米院面配牙山申氏文佐郎命佑女墓項洞德岩亥坐

女朴漢 順天人

父金致大

女白尙 子白師仁

女李集和 慶州人

子厚鎮 후진 辛丑上卷 四八五

子有鎮 유진 辛丑上卷 四八七

女閔烈 閔與人

子雄鎮 웅진

子碩鎮 석진 辛丑上卷 四八九

子大鎮 대진 辛丑上卷 四九〇

女金鍾 淸風人

子東弼 동필

字夢與通德郎庚子生庚子四月六日卒享年六十
一墓忠州江北大峨嶺上配河陰奉氏勗女墓沐浴
西坐今忠州郡金加面島洞先塋側
村里京洞
配慶州鄭氏餘慶女墓飛
鴻北沐浴洞先塋下
配安東金氏萬年女墓公
墓同岫二子一女
配文化柳氏畧女墓公墓
同有四子

子熙夏 희하

字永休丙子生

配清州韓氏有一女

配河陰奉氏勗女墓沐浴
洞先塋側

子宜夏 의하

字義仲丁丑生

配濟州高氏萬八女
配安東金氏縣監泰遇女
墓清州地境延逢右上大
道上

子龜夏 구하

子聖瑞庚辰生
配慶州金氏載夏女

子台夏 태하

字季三壬午生癸未七月字方叔通德郎戊申生丙
二十三日卒享年六十二年十月二十七日卒享年
墓清州地境堂牙谷乾坐五十九墓蟹洞前山午坐
今槐山郡青川面地境里今青川面地境里
配青松沈氏東轍女墓飛
配丹陽禹氏通禮景漢女
墓槐山南面中內斜陽洞
配驪興閔氏鎮佑女有一
村后中峯子坐今文光面
子墓清州山外二野塘鎬陽谷里有三子一女

女辛光璧 靈山子辛蘭

爲三從叔父東夔后

女任緯世 豐川父生員任瑯子在勤

子至悌 지제 后无

子至信 지신 后无

子至壽 지수 后无

子永鎮 영진 四九〇

子貞鎮 정진 四九一

子和鎮 화진 四九三

女具思益 綾州人

父具性元

十六世

十七世

十八世

十九世

二十世

二十一世

女辛興齡

靈山人 父金樞辛濟子辛錕女朴光星

女李奎禎

韓山人 父李思敏子李方載女申義綱平山人女蔡孝源平康人子李以載

子至禮

지례 后无

子至興

지흥

子錫鎮

석진 上卷 四九五

女李一之

子尹萃發

女李胤錫

父營將李哲徵

子至協

지협

店洞西坐今北二面靈下

里 配順興安氏就宅女有一女墓公墓雙墳

子奎夏

기하

字士聖丙戌生墓沐浴洞先塋下○配高靈申氏濯女墓北面石花

子彝夏

이하

字美仲戊戌生墓忠州配忠州崔氏基萬女墓蟹洞西坐

子就夏

취하

字致伯武科宣傳壬子生乙酉卒墓北面注旺山下墳今北二面仙岩里

女尹一之

子尹萃發

女李胤錫

父營將李哲徵

子宅夏

택하

洞洞西坐今北二面靈下

里 配順興安氏就宅女有一女墓公墓雙墳

子奎夏

기하

字士聖丙戌生墓沐浴洞先塋下○配高靈申氏濯女墓北面石花

子彝夏

이하

字美仲戊戌生墓忠州配忠州崔氏基萬女墓蟹洞西坐

子東擘

동엽

字晦仲武科僉知庚寅生戊寅四月一日卒墓三巴洞戊坐今琅城面三山里配嘉平李氏德玄女

女朴世鳳

子朴命夔

女金重萬

金海人 父金淑子金尙海

子東峻

동준

子擴

확

字汝張武科別提 崇禎戊辰生甲申十一月十四日卒享年六十七墓清州釜洞親山下丁坐 配延安李氏 贈左承旨 摸女有一子二女 配高靈申氏濯女墓品字 歲一祀十月四日

女金重萬 金海人 父金淑子金尙海

字晦南丁亥生己丑正月
二十三日卒享年五十一
墓清州北面花竹午坐今
北二面
配驪興閔氏光遠女墓耐
子

字揆伯乙亥生九月九日
卒墓屯德山丑坐今北二
面內屯里
配平壤趙氏寧完女有一
子
丙申六月九日卒墓屯德
山丑坐

子命鎮 명진

配華山崔氏載華女有一
子墓雙墳

配安東權氏頡女墓西江
外二沙亭里坤坐今玉山
面沙亭里

女韓喜良

子韓 女李熙禎

女李朝海

韓山進士父僉知李秀七子李
重盡女金鳳鳴

子先夏 선하

字聖一甲午生五月五日
卒享年六十二墓在天安
小東面元塘里西坐

子希鎮 희진 上卷 四九六

子東旭 동욱
字晦元通德郎
配鄭氏

女李塿

子李衡玉

訓大夫兼同知中樞府事
墓全義項谷子坐
配慶州鄭氏尙護女二月
二十日卒墓天安小東面
元塘里良坐

配完山李氏元圭女十一
月二十五日卒墓合窰

子璧鎮 벽진 上卷 四九八

子東晟 동성
初諱東最字晦叔通德郎
丁未生三月十五日卒墓
清州山東三巴洞良坐今
琅城面三山里

子華夏 화하 后无

子宇夏 우하

初諱至郁丙申生三月十
八日卒墓親山下

子賢鎮 현진 上卷 四九九

配宜寧南氏以健女四月
二十日卒墓公墓右子坐

配安山呂氏德身女正月
二日卒墓山內二魚隱洞

配平山申氏聖坤女三月

子化鎮 화진 上卷 四九九

配宜寧南氏以健女四月
二十日卒墓公墓右子坐

配安山呂氏德身女正月
二日卒墓山內二魚隱洞

配平山申氏聖坤女三月

子用鎮 용진 上卷 四九九

十六世 十七世 十八世 十九世 二十世 二十一世

城君景行曾孫墓附

女金尙綱

子金始潤女申 子金啓潤金昌潤

一番地枕岩西坤坐 配延安李氏善基女墓附 配晉州鄭氏潤喬女墓北

女張泰鎮 沃溝人

父張致

女金容 安東人

父金宗柱

爲再從叔父一夏后

子至坤 지곤

子至臨 지림

字大汝乙未生墓外栗峙而丁酉移窆于飛鴻里後山東當洞卯坐

子海鎮 해진 上卷五〇九

子弘鎮 홍진 上卷五一〇

配鵝洲申氏墓雙墳今合窆

子至俊 지준

爲族叔父瑞夏后

子至觀 지관

癸卯生墓外栗峙卯坐今移窆于東當洞卯坐配原州邊氏墓合窆

子至坤 지곤

子遜鎮 손진

子弼鎮 필진

字士元庚寅生墓野塘先塋右麓西坐配潘南朴氏墓清州西面

字聖臣墓移窆于東當洞甲坐

子東賢 동현 字賢哉通德郎壬寅生戊午四月四日卒享年七十而七墓清州山外一柄川上丙坐

子一夏 일하 字伯明庚申生墓外栗峙而今移窆于東當洞甲坐配安東金氏始鼎女墓雙墳

配潘南朴氏墓清州西面

字聖臣墓移窆于東當洞甲坐

配金海金氏及第淑女墓
配交河盧氏益周女墓失
配 金氏以從子爲后

女洪杭

女李
女鄭圭
子鄭弘履

配李氏墓失傳

子恭鎮 公鎮

子至恭 지공

庚申生戊午卒墓外栗峙
甲坐今移窆于東塘洞甲
坐

配順天朴氏墓雙橋市西
乾坐

子英鎮 영진 上卷
五一四
女李 韓山
父李中德

女朴圭瑞 順天
人

子亨夏 형하

爲伯父后

女安相社 안상사 安東人

父進士安處一

子章夏 장하

子至咸 지함

后无

字季文墓注旺山先塋左
邊乾坐

配全州李氏憲哲女

女鄭德祚 晉州人

父鄭壽萬子鄭尙慶

子東仁 동인

字德源通德郎丙午生丙
辰五月十四日卒享年七

子匡夏 광하

字匡謙己巳生癸未十一
月五日卒享年七十五墓

子至道 지도

字景魯癸巳生庚午三月
十八日卒墓注旺而甲戌

子厦鎮 하진 上卷
五一六

子商鎮 상진 上卷
五一七

十六世
十七世
十八世
十九世
二十世
二十一世

十一墓清安東面白山里
上亥坐今槐山郡清安面
白峰里
配延安李氏彥基女樗軒
石亨后墓附有一子
配順天朴氏伯仁女聞碩
仲林后墓清州北面山外
二椒井山良坐今北一面
椒井里

山外一柄川辰坐今北一
面楮谷里
遷窆于野塘山曾祖考墓
左麓辰坐

配安東權氏慈女判書
領議政徵玄孫十一月五
日卒墓北一面楮谷里山
北二面靈下里

女趙始範

平壤父趙宗胤子趙敬言

子至行

字景純乙巳生丁亥十月
十日卒墓槐山郡西面沙
場村后沙子坐今沙梨面
沙潭里

女金慶甲

慶州人

字景純乙巳生丁亥十月
十日卒墓槐山郡西面沙
場村后沙子坐今沙梨面
沙潭里

父金應秋

女李星樞

全州人

配丹陽禹氏伯玄寶后墓
附

女李琳

父李燧

女朴再揆

咸陽子朴興陽朴泰陽

子佐夏

科

字士敏 英廟丙寅生二
月二十日卒墓椒井親山

字聖佐 肅廟辛丑生
英廟庚戌八月二日卒享
年七十二 英廟己丑有
右麓子坐

先事於稷山其功大矣墓
配清州韓氏孝憲女三月
十七日卒墓附

配文化柳氏三錫女十二
月五日卒墓附

子守鎮

字上卷 五二八

子興鎮

字上卷 五二九

子鼎鎮

字上卷 五一九

子會鎮

字上卷 五一〇

子觀鎮

字上卷 五二〇

女李集鉉

龍仁人

父李在慎

女李

子技 기
 字汝能宣教郎 孝廟辛卯一六五一生 肅廟甲午三月十九日卒享年六十四 墓清州北面飛鴻上 官心園峰西坐今北一面墳 飛上里 配慶州李氏墓注旺山判 决公墓案山乾坐今北二

子東立 동립
 字聖時戊子四月二十九日卒 墓官心先塋階下西 配清州韓氏英基女墓雙北一面荆東里 配驪興閔氏墓雙墳

子彩夏 채하
 字仲長辛巳生丙戌三月二十三日卒享年六十三 墓清州北面斗坪辰坐今配坡平尹氏光壽女墓附北一面荆東里 配驪興閔氏墓雙墳

子至沃 자욱
 字聖篤乙卯生墓斗坪巽 配坡平尹氏光壽女墓附北一面荆東里 配驪興閔氏墓雙墳

子喜鎮 희진 上卷 五二六
女盧鎬
女黃城有 平海人

子遜夏 손하
 字壬子生丙子正月二十一日卒 墓注旺案山 壬坐 配善山李氏東彥女墓附今北二面仙岩里 牛山里

子至宅 지택
 字士安乙亥生十二月二十日卒 墓松山案山寅坐 配海平尹氏命東女八月十三日卒 墓附今北一面牛山里

子福鎮 복진 上卷 五二四
子懋鎮 목진 上卷 五二五

女李永培 全義父李德子李邦會人
女金聖達 巖山父金思默人

子鴻鎮 홍진 上卷 五二三
女金濟相 金海人

子佑夏 우하
 字君弼戊申生庚戌十月二十二日卒 享年六十三 墓北面雙橋市西路積山 乾坐 配茂松度氏墓附

子至詰 지철
 字仲明辛卯生墓柘村案 配全州李氏雙墳以族從子金基植女李至深子爲后

女朴遇陽 咸陽父朴希揆子朴調和人

女柳承瑞

女盧得河 交河人 子盧謹女金宗玉女金致衡申之樞

十六世

十七世

十八世

十九世

二十世

二十一世

面仙岩里
配威陽朴氏判官申渾女
愛開亭知謙孫墓附有床石面刻

子柳重喜女戒就靈

子東翁

동음

子東業

동업

字聖教通德郎 肅廟辛未生 英廟辛未十一月五日卒享年六十一墓注旺山判決公墓案山艮坐配竹山朴氏世亨女三月二十八日卒墓園峰先塋右邊上酉坐有三女配高靈申氏海源女 贈參判沃后三月二十三日卒有三男一女墓雙墳有床石面刻

爲季父后

子彥夏

인하

字美甫

配清州韓氏有成女墓官心庚坐

女金寶

咸昌人

女辛

女李錫天

全州子李範倫範光範世人

女崔益和

和順父崔演世子錫崑女朴敏秀女金尚敬黃宗憲子崔錫崙

子茂夏

무하

子至燁

지엽

初諱贊夏字君一 英廟庚辰十二月二十四日生 純祖丙戌午生 純祖壬戌十二月二十二日卒享年六十 五墓官心鷹峰龍已坐今北一面飛上里 配韓山李氏同中樞彥女今北一面荊谷里 宣傳稷孫敏植曾孫牧隱 配全州李氏僉知春馥女 禧后 英廟戊午生 純昌逸孫時泰曾孫寧海君 祖壬申十一月二十一日塘后 英廟戊寅三月十日卒享年七十五墓附 八日生 純祖辛卯九月

子度鎮

도진 上卷 五二八

女金命烈

慶州人

女韓致鑛

清州人

父韓商善子泰迥女鄭針河東人

庚子十月二日卒 配光山金氏墓山外一面九女城外子坐上下所

女金萬欽

慶州父金塾女李疇晦全州人

子洛鎮

낙진 上卷 五二八

二日卒享年七十四墓清州山內二釜谷持平公墓同岡丁坐今米院面

子至翊 지익

字和叔 英廟丁亥二月十五日生 純祖辛卯十二月二十八日卒享年六十五墓清州山內二巨竹下車險嶺龍丁坐

配寶城吳氏處一女 英朝甲申二月三日生 純祖辛卯十一月二日卒享年六十八墓附今琅城面玄岩里

女宋煥普 恩津父宋隆相

子至容 지용

字士圭 正廟丁酉十一月四日生 哲宗庚戌二月四日卒享年七十四墓父宋一社監役圭洛后子清州北面交子案山卯坐宋憲復今北一面椒井里

配迎日鄭氏漢參女壬戌十二月十日卒墓官心先父宋惠鼎安素堂國憲后塋繼葬已坐有一男

配交河盧氏嚴女甲辰生 哲宗己未十一月十五日卒墓雙墳有二女

子昇鎮 승진上卷五三〇

子明鎮 명진上卷五三九

女宋導仁 恩津人

女宋一龍 恩津人

父宋惠鼎安素堂國憲后

十六世

十七世

十八世

十九世

二十世

二十一世

子蓋夏 친하

字季盛 英廟庚申生
贈司僕寺正 正祖戊申
四月二日卒享年四十九
墓注旺山親山右子坐
配淑人完山李氏華之女
密城君后二月十二日卒
墓祔有床石面刻

女鄭邦輝 光山人

配密陽朴氏謹載女十月
二十七日卒墓前配雙墳
配光山金氏殷澤女丙戌
六月四日卒墓山外一雙
橋后山庚坐今北一面細
橋里

子至渭 지위

字尙云 英廟甲午生
贈通政大夫戶曹參議
純祖丙寅二月二日卒享
年三十三墓清州山外一
城斗坪巽坐有床石面刻
配昌寧成氏守義女十月
二十七日卒墓注旺親山
右乙坐

子益鎮 의진 上卷 五四〇

女金相舜 光山人

女李 全州人

女朴顯德 咸陽人 子朴在天在膺武科

子莊夏 장하

字汝文己酉正月十三日
卒墓官心癸坐
配固城李氏雙墳

子至儀 지의

字子元丙戌生辛酉十二
月二十日卒
配清州孫氏德行女墓上
同庚坐

子世鎮 세진 上卷 五四三

子掄 윤

字汝譚 贈嘉善大夫刑
曹參判兼五衛都摠府副
摠官己亥生十二月二十
一日卒墓官心酉坐
配貞夫人全義李氏挺達
女墓合窆以從子爲后

子東翕 동흡

字聖如乙丑生辛巳正月
十日卒享年七十七以壽
職陞嘉善大夫同知中樞
府事三世追榮墓清州北
面新峴下長谷乙坐
配貞夫人竹山朴氏僉知
世憲女墓祔

子溫夏 온하

字和甫通德郎丁亥生庚
戌四月二十日卒享年六
十四墓新峴下水踰峴丙
坐
配安東金氏可基女壬辰
正月二十七日卒墓上下
墳

子至秀 지수

字子三乙卯生丙辰正月
五日卒享年六十二墓注
旺山子坐今北二面仙岩
里

子一鎮 일진 上卷 五四三

女崔璞 和順人

女成殷朝 昌寧人 父崔有坤子奎集同知奎五奎輝

女朴萬載 密陽人 父朴光朝

父成彦章子壽洪

子至寬 지관

戊午生庚寅六月十六日卒
○配安東金氏塾女墓水隴峴先塋下丙坐

子至成 지성

癸亥生庚寅八月四日卒
墓住旺山伯氏墓后子坐配全州李氏

女成道仁 昌寧人

子達鎮 달진

子尙鎮 상진 上卷 五四八

子盛鎮 성진 上卷 五四九

子休鎮 휴진

女辛 靈山人

女金 安東人

女南

子奉鎮 봉진 上卷 五五〇

父李華三

子瑞鎮 서진 上卷 五五〇

子良夏 양하

字善仲庚寅生 配 金氏得基女

子恭夏 공하

字敬仲壬辰生甲辰九月二十六日卒

配安東金氏夏柱女墓官心栗木洞庚坐

子儉夏 검하

字與一僉知乙未生癸丑字土直甲子生墓長谷先

女李春祥 公州人

墓梧杏配慶州李氏合窆

子至岳 지악

子至敬 지경

十六世 十七世 十八世 十九世 二十世 二十一世

提學公諱孝文五世孫惟寅第四子

時高 시설

上卷 一四

字亨周武科僉知丁未生墓橋子山丑坐配文化柳氏墓耐

子持 지

配咸陽朴氏墓注旺山判字美伯決事公墓岡子坐合窆

子東彦 동연

配慶州李氏墓先塋后數步許子坐合窆

子讓夏 양하

十二月二十四日卒享年塋下辰坐配和順崔氏賢七九墓山內一藍谷乾坐世女墓考墓上腦后乙坐配清州韓氏有宗女墓長谷先塋左麓乙坐以三從憲夏子爲后

女南志成 宜寧人

父南常五子胤重女鄭汝樂

子得夏 득하

字一甫甲戌生癸酉四月二十一日卒享年六十墓橋子山甲坐配河東鄭氏時濟女墓合窆

子至章 지장

字聖文初諱至碩甲寅生丙申二月二十八日卒墓親山左麓甲坐配平壤趙氏墓注旺山先墳側子坐

配全州李氏眞喜女墓先塋右麓甲坐有五男

女盧遇徵

子盧聖復聖激

女李天紀 全義子李成相人

女申興濟

子學夏 학하

女朴道天 順天人

子朴孝瑞

子至甲 지갑

子輝鎮 휘진

子光鎮 광진 上卷五五〇

子中鎮 중진

子和鎮 화진 上卷五五一

子達鎮 달진 爲族叔父國寬后

子渾鎮 혼진

子惠鎮 혜진 字中和癸巳生配清州李氏邦祥女

子若鎮 약진

子禹鎮 우진

子三鎮 삼진

女劉炆

女盧次孟

女朴廷煥

女元櫓

女尹益萬

女禹錫夏

武科

武監察系子劉

提學公諱孝文五世孫惟寅第五子

時保

시보 上卷 一四

子抑

억

子東英

동영 无后

子旭夏

옥하

子至慎

지신

子漢鎮

한진 上卷 五五一

子東藎

동신

子淑夏

숙하

子至慎

지신

子渭鎮

위진 上卷 五五四

宣教郎癸丑生庚午四月字德一武科宣署將軍行十九日卒享年七十八墓龍讓衛副司果癸酉生甲清州北面虎鳴案山沐浴申十二月二十七日卒享年七十二墓沐浴洞先塋

洞良坐 配令人光山金氏忠義衛左邊良坐 應善女墓附左一九七七 配淑人晉州柳氏汝復女 年十月七日豎墓碑 墓附左有碑床石

女申宗胤

女李維重

女辛得中

靈山人 女趙鋪

女金光弼

子金淡碩

女朴奉天

順天人 父朴敏亨子江瑞河瑞海

女李秀弼

子東發

동발 韓山人 子李思遜思順

子範夏

범하

子至紀

지기

子楚鎮

추진 上卷 五五四

字明叔壬辰生 配濟州高氏墓注旺山先塋左麓子坐

字汝宅丙寅生墓北面儉於洞

女李

全州人

女任希哲

豐川人

女愼

女李永綏

威平人 父李國身

十六世

十七世

十八世

十九世

二十世

二十一世

字子英己未生癸酉四月十九日卒享年七十五墓沐浴洞先塋右邊良坐
配全義李氏懋起女墓附左二男一女
配恩津宋氏顯龍女墓三合窆有一子

字汝洪乙酉生甲戌五月十六日卒享年五十墓慶州
配交河盧氏聖振女墓附慶州
女金孝魯人
父金繩源女李集默女黃仁燧昌城人

字聖綱戊申生壬辰七月十五日卒墓蔘村親山右麓乙坐
配順天朴氏敏齊女
配寶城吳氏墓皆附

子善鎮 諱上卷五五四
女洪檣 南陽人 父洪廷益
爲從叔父淑夏后

字汝重己亥生癸未四月五日卒墓清州北面山外一塘山里西坐
配文化柳氏三錫女墓附

子憲夏 諱上卷五五五
字聖得辛酉生丙申一月二十日卒墓塘山先塋左麓西坐
配平壤趙氏後敏女墓附

子至能 諱上卷五五五
女羅致堯 安定人 父羅煜子光鎮
女申聖模 高靈人

子毅鎮 諱上卷五五五
子憲鎮 諱上卷五五八
爲三從叔父儉夏后

字汝和壬戌八月十二日生辛巳正月二十二日卒享年八十墓清州北一面山左麓卯坐
官岩案山甲坐

子運夏 諱上卷五五八
字順五戊子十二月七日生癸卯九月六日卒墓親山左麓卯坐
配順天朴氏綱天女癸巳

子至達 諱上卷五五八
女閔贊洙 驪興人 父閔鎮世子百協

子肅鎮 諱上卷五六〇
子璟鎮 諱上卷五六二
子亮鎮 諱上卷五六三

字汝和壬戌八月十二日生辛巳正月二十二日卒享年八十墓清州北一面山左麓卯坐
官岩案山甲坐

子運夏 諱上卷五五八
字順五戊子十二月七日生癸卯九月六日卒墓親山左麓卯坐
配順天朴氏綱天女癸巳

子至達 諱上卷五五八
女閔贊洙 驪興人 父閔鎮世子百協

子肅鎮 諱上卷五六〇
子璟鎮 諱上卷五六二
子亮鎮 諱上卷五六三

字汝和壬戌八月十二日生辛巳正月二十二日卒享年八十墓清州北一面山左麓卯坐
官岩案山甲坐

子運夏 諱上卷五五八
字順五戊子十二月七日生癸卯九月六日卒墓親山左麓卯坐
配順天朴氏綱天女癸巳

子至達 諱上卷五五八
女閔贊洙 驪興人 父閔鎮世子百協

子肅鎮 諱上卷五六〇
子璟鎮 諱上卷五六二
子亮鎮 諱上卷五六三

配安東金氏漢謙女辛巳十月二十二日生乙未十月十八日生戊辰八月二十三日卒墓雙墳十二月卒墓耐左雙墳有墓表

子至燧 지순

字鑽叔癸巳三月十五日生壬子六月十二日卒墓移葬于蓼村后外栗峙卯坐與配合窆享年八十配扶安林氏希天女乙未生己亥正月二十三日卒享年六十五墓耐左

子忠鎮 충진 上卷 五六五

子寬鎮寬진 上卷 五六六

子孝鎮孝진 上卷 五六九

子成鎮성진 上卷 五七一

女柳重天 文化人

父柳源甲子淵國淵祿

女尹勉鍾 坡平人

父尹邦彥

子至渾 지훈

字子誠乙未十月二十四日生辛亥九月二十六日卒享年七十七墓蓼村后路傍坐

子範鎮범진 上卷 五七三

女吳亨實 寶城人

父吳達永

配固城李氏榮聘女乙未五月二十一日生正月十六日卒墓雙墳

子至深 지심

字晦之戊戌七月二十五日生辛丑十二月二十二日卒墓清州北面飛鴻上爲四從叔父至苗后場板峙辰坐

子聖鎮성진 上卷 五七三

子鴻鎮홍진

十六世

十七世

十八世

十九世

二十世

二十一世

配全州李氏道徽女五月二十日卒墓耐雙墳

女尹德善 海平人

父尹致遠

子至通 지통

字一之庚子十一月二十四日生辛亥二月十一日卒享年七十二墓清州北面飛鴻后幕碑樓丁坐

女洪宗淑 南陽人

父洪玄瑞子謹行

配漆原尹氏乙巳九月八日生乙卯六月二十五日卒墓乾位墓左麓午坐

女楊漢晋 清州人

父楊德元子碩根一根

女閔道懨 驪興人

父閔百根子致祥

子至若 지약

字季順十月十五日卒墓飛鴻后外栗峙良坐

配南原尹氏墓耐

子至喜 지희

字和伯丁巳生壬寅十月二十九日卒墓作古南親山左卯坐

女吳仁鎮 仁鎮上卷五七九

配和順崔氏啓世女墓飛鴻后徐止洞午坐

子震夏 진하

字茂叔墓清州北面作古南卯坐

配茂長瘦氏縣監陽宇女墓耐以生庭季弟有夏子

爲后

子東碩 동석

壬寅生己卯三月四日卒墓官岩親山左乾坐

配安東金氏墓耐以從子

爲后

子攜 준

字就之通德郎庚辰生庚午五月十七日卒享年五十一墓清州北面官廳岩西乾坐

配高靈申氏洙女墓耐

爲后

子東顏 동안

壬寅四月十五日卒

配沃溝張氏一相女墓清州北面虎鳴案山沐浴洞良坐

子東頤 동적

丁巳生墓官岩先塋下乾坐

配咸陽朴氏廷傑女墓先塋局內

女庾鎮弼

子澤夏 택하

字天輔壬午生配清州郭氏僉知希參女墓沐浴洞良坐

子震夏 진하

字鴻補甲午生十一月十八日卒墓官岩先塋下乾坐

配咸昌金氏五昌女

子有夏 유하

字大輔庚子生癸丑六月十二日卒

配文化柳氏兩位墓所飛鴻東柄泉下

女劉培

江陵子劉彥敏主簿人交河

爲伯父東碩后

子至聖 지성

字性汝壬寅生乙未八月二十九日卒墓徐止洞亥坐

配高靈申氏事舅姑與君子皆盡其道以孝順聞

子至喜 지희

字聖習辛未生乙丑二月三十日卒墓飛鴻上場坡

爲仲父震夏后

子裕鎮 유진 上卷五八〇

子千鎮 친진

爲再從叔父至豐后

女李 女李執鉉

子永鎮 영진 上卷五八一

十六世

十七世

十八世

十九世

二十世

二十一世

子攝
女趙弼雄
女金允執

后无

武科子趙邦胤
子金商徵

子東灝 동호
字季和甲子生
配咸陽朴氏濟龍女

子協夏 협하
字恭甫壬辰生
配仁川蔡氏

女金悌魯 淸風子金致

子績夏 직하
初諱洽夏字熙叔甲午生
二月二十六日卒

子至豐 지풍
字和玉己巳生二月十三日卒

配平壤趙氏通政后聖女
二月二十九日卒
配南陽洪氏三月三日卒
墓栗峙以再從至聖次子爲后

女趙

下巽坐
配和順崔氏有裁女墓作古南
配密陽朴氏漢崑女墓沐浴洞先塋乾坐

女朴致遜 密陽人
江叟薰后子朴漢明漢五

女吳鉉胄 寶城人
父吳處一子應光

子至樂 지락
字致遠庚辰生

配全州李氏幸之女密陽君琛后墓長坂

子煥鎭 환진
靈山人

女辛守綵 靈山人
父辛孝增

子千鎭 禮上卷
五八二

女黃

女朴希淳 高靈人
父朴厚鎭

女郭林樹

提學公諱孝文五世孫惟寅第六子

時佑 시우 上卷 一四

字天卿通德郎 萬曆丙辰(一六一六)生肅廟癸未七月九日卒享年八十八墓清州北江外二蕃谷山幕洞乾坐
配東萊鄭氏主簿好謙女 墓山幕洞亥坐

子 揔 선

字公舉宣務郎 崇禎辛巳生 肅宗乙未十二月十四日卒享年七十五墓北江外二蕃谷山幕洞亥坐
配清州韓氏得承女 配固城李氏斗潤女墓三墳合窆

子 東鳴 동명

字汝翊通政 顯宗癸丑字大叔 肅宗丙子生 英祖庚申五月十七日卒 享年四十五墓北江外二蕃谷山幕洞乾坐
配扶安林氏聖希女墓雙谷後洞良坐

子 德夏 덕하

肅宗丙子生 英祖庚申五月十七日卒 享年四十五墓北江外二蕃谷山幕洞乾坐
配仁同張氏通政進源女 生員溟孫六月九日卒 配固城李氏廷揚女三月二十日卒墓三合窆

子 至慚 지현

字子瞻 英祖辛亥生 純祖乙亥二月十六日卒 享年八十五墓山幕洞乾坐
配平山申氏錫命女莊節公崇謙后二月八日卒墓清州北江外二蕃時甲坐

子 道鎮 도진 上卷 五八四

清州人子聖默慎默

子 屋鎮 옥진 上卷 五八四

子 拆鎮 차진 上卷 五八八

女 辛守謙 인 靈山人

女 金益三 인 豐山人

女 黃極 인 平海人

子 黃氣燮

女 金志淵 인 清風人 父金鍾極子金東燁東允

子 道鎮 도진 爲伯父后

子 允鎮 윤진 上卷 五九一

女 朴海鵬 인 順天人

十六世

十七世

十八世

十九世

二十世

二十一世

子朴載元

女柳華源
晉州人

子孝鎮
豆川

子至晟
지성

女任禹夏
豐川人

字仲華辛卯生壬辰十二字君旭己卯生
月二十九日卒享年六十
配江陽金氏進士球曾孫

二墓無愁洞午坐
配順天朴氏萬泰女墓雙
墳以從子聖夏子爲后

子趙望孫

女趙榮佑

子朴起孫二孫

女朴成瑞

子綱夏
강하

子東集
동집

墓無愁洞丙坐
配全州李氏

配全義李氏墓皆祔

字聖九甲申生辛丑十二月五日卒墓無愁洞丙坐
配新昌孟氏文瑞女

女金致輔

子金成龍攀龍祖龍

女柳天旭

子柳壽萬壽天壽蒙

子東朝
동조

子聖夏
성하

子至章
지장

字士宗丙子生戊子八月丁未生己卯三月二十三
六日卒享年七十三墓山日卒墓懷仁北面介也洞十八日卒墓清州南一處
字載後辛未生辛亥四月

子探 채
子權 권
子揆 찬
子攢 찬

內二貽山午坐
配恩津宋氏相遇女
配全義李氏錫昌女墓無
愁洞丙坐
女朴廷虎
女崔命龜
女金思謹
字萬初
配宜寧南氏兵使
爲季父時久后
女趙秀 동홍
子東興 동홍
子東一 동일
字萬初
配宜寧南氏兵使
爲季父時久后
女

酉坐
配安山金氏命岳女墓南
二加時乾坐
子澈夏 철하
字聖通戊午生
子鍾夏 종하
字聲遠乙丑生丙午八月
二十五日卒墓懷仁北梧
谷坐○配濟州高氏
子遇夏 우하
壬辰生乙丑二月六日卒
墓親山下午坐
一芍藥岑乙坐以三從憲
夏三子爲后

谷西坐
配清州韓氏墓雙墳
子至晟 지성
子至百 지백
子至利 지창
癸卯生
字士儉戊辰生六月十九
日卒墓清州北面虎鳴案
山沐浴洞良坐
配昌寧成氏禹重女墓親
山右麓乙坐
配安東金氏聖會女墓先

爲從叔父奎夏后
子萬鎮 만진
上卷
五九一

墓附

配慶州金氏

墓附

墓附

十六世

十七世

十八世

十九世

二十世

二十一世

配文化柳氏墓報恩北面
甘谷三上下墓午坐

子東虎 동호

己未生墓清道東面孔岩
宗旨峯西坐有床石面刻
配全州李氏起延女墓慈
仁西面眞池內鵠田谷亥
坐

子文夏 문하

字汝彬癸卯生墓九鳩谷
先塋下午坐
配金氏錫龜女墓附
配南陽洪氏鍊夏女墓清
州南一面馬岩乾坐以三
從範夏子爲后

子以夏 이하

字鹵叔戊午生墓慶州西
山內小麻日谷午坐
配寧越辛氏命甲女墓慶
州西面山內鳥嶺村后酉
坐

子至謹 지근

字聖益辛酉生戊申十二
月十二日卒墓浴洞先塋
白虎甲坐
配平壤趙氏弘鎮女墓芍
藥洞丙坐
配恩津宋氏佳相女墓馬
岩乾坐

子至宏 지광

字大甫甲申生乙巳十一
月二十五日卒墓清道東
面孔岩宗旨峰亥坐
配月城鄭氏得臣女墓酉
坐

子魯鎮 로진 上卷 五九二

子河鎮 하진 上卷 五九二

女申 平山 人

子百鎮 백진 上卷 五九二

子千鎮 천진 上卷 五九七

子萬鎮 만진 爲再從叔父至吉后

子億鎮 억진 上卷 五九八

子兆鎮 조진

女崔岱 永川 人

子崔錫夏錫基錫周女朴 章默

子佑鎮 우진 上卷 五九九

子義夏 의하

子至根 지근

提學公諱孝文五世孫惟吉子

時若 시약

上卷

子撰 찬

丁巳生
配盧氏

丙子生
配禹氏

子東憲 동헌
配仁同張氏宇炳女墓清
州南一面虎谷

子維夏 유하
配南原梁氏益弘女

女延最漢 인하
禮山郡吾可面佐方里

子聖鎮 성진

子至緝 지첩

子仁鎮 인진
上卷 六〇二

子至復 지복
字禹萬通政大夫僉知中
樞府事

子鳳鎮 봉진
上卷 六〇五

女尹善初 평해
父尹以聘

女李天恒 全州
子李熙禎熙祚

女李玄章

提學公諱孝文五世孫惟誠子

時泰 시태

上卷

子搃 헌

子益華 익화

子琇 수

子至豪 지호

子屋鎮 구진
上卷 六〇九

庚申生辛巳十二月六日字大彥己亥生戊申正月卒墓慈仁西面眞池內鵲二十一日卒墓移葬于楸田谷先塋左壬坐
配月城鄭氏德信女十一月九日卒墓祔
子里青龍嶸未坐
配月城李氏宇表女判書桐梧公后八月十八日卒墓祔

子佐鎮 좌진
上卷 六〇〇

女白贊煥 수원
人 子白基魯

女崔錫玄 영천
人 子崔海周海遠海文

女金儼郁 금해
人 子金涼懺漢俊

十六世

十七世

十八世

十九世

二十世

二十一世

墓移葬于判決事公墓青
龍越脉西坐
配星山玄氏
今北二面仙岩里後山西

字善哉墓天安鳳林山卯
字舜經墓天安黃点山巽
西坐
配全州李氏墓雙墳

字荆甫壬午生墓鳳林山
年六十三墓龍仁西面陵
湖洞子坐
配海州吳氏遂天女文科
左領護軍希保后墓上下

子撰 찬

字美哉墓天安太祖山
配光州金氏雙墳

子益命 익명

字虞卿墓上同巳坐
配陽城李氏雙墳

子璠 찬

子瑀 우

女李曦

女金溇

女鄭壽泰

子璟 경

女李震相

子禹聖一

子趙重普

子

子金壽完子金壽彭

提學公諱孝文五世

時震 시진 上卷 一六
子廷亮 정량

戊戌生甲戌十月二十六
日卒墓橫城外井谷面嘉
折衝將軍

佐玉內西坐
配原州李氏主簿慶胤女

子廷弼 정필

子佐昌 좌창

子道亨 도형

子至璿 지선

子光鎮 광진 上卷 六一〇

橫城郡屯內面坊內里

郡守庭樹孫墓耐

字德輔庚申生乙未十月二十六日卒墓橫城外井二十六日卒墓上谷面下山田里棗木洞亥坐
配原州李氏大根女墓下山田里郭峙丑坐

字周卿癸巳生丁卯四月二十三日卒墓上山田里月四日卒墓井谷面草院堂壬坐
配安東權氏益昌女墓雙墳

字常仲乙丑生丙午十一月四日卒墓井谷面草院堂壬坐
配橫城高氏惠昌女墓雙墳

字君一初諱聖準庚寅生丁酉九月十一日卒享年六十八墓郭峙子坐
配密陽朴氏廷元女墓井谷面下山田里龍屯壬坐

字輝鎮 斗 上卷 六一四
女洪繼疇 南陽人
女林東權子洪重淵

女李永年 全義人

子李德肇命肇元肇 女韓麒

子至珉 지민

初諱德準字君三癸巳生乙未九月七日卒享年六十二墓橫城甲川面柳洞汝羅谷庚坐

子明鎮 명진 上卷 六一五

女李益鎮 原州人
子李海鏡子李海老

子至玩 지완

初諱以準字聖淑丁未生己未正月十二日卒享年七十三墓山田里小炭釜洞乾坐

子華鎮 화진 上卷 六一六

配春川朴氏世彩女墓山田里草院堂良坐

子廷煥 정

壬戌生壬戌五月二十九日卒享年六十一墓外井

子慶昌 경창

子再昌 재창

子道一 도일

子道欽 도흠

后无 后无

十六世

十七世

十八世

十九世

二十世

二十一世

谷面山西里龍屯 坐
配原州李氏克諧女有三
子一女
配茂長度氏尙新女墓同
面梨洞乙坐

癸卯生

女宋啓封

子盛昌 성창

庚戌生壬子八月十一日
卒墓梨洞子坐
配青松沈氏瑛女墓附以
從子爲后

配全州李氏

子道貴 도관

字一經庚寅生戊戌六月
二十一日卒享年六十九
墓木成谷已坐
配密陽朴氏興道女墓長
芒峙子坐以次子至珣生
家奉祀

子至滿 지만

字聖義初諱宗準乙卯生
己亥十一月四日卒墓長
芒峙丑坐
配原州李氏世仁女墓梨
洞後麓卯坐
配鎮川宋氏殷軾女墓乾
位同岡

子至珣 지순

子至潤 지윤

字德汝丙寅生甲戌八月
二十六日卒享年六十九
墓麻田洞甲坐
配信川康氏錫龍女墓木
谷已坐

女成啓漢 昌寧人

女李著命 全州人

女權洵 安東人

子至珣 지순

爲生庭奉祀

子衡鎮 형진 上卷 六一七

女沈弘永 青松人

子恒鎮 항진 上卷 六一七

子禎鎮 정진 上卷 六一九

子商鎮 상진 上卷 六二一

女李光根 原州人

子李秀傑

子應鎮 응진

子應鎮 응진

子命昌 명창

子道貴 도관

子至珣 지순

子應鎮 응진

女李東老

壬子生辛卯十一月十四爲仲父后
日卒墓梨谷乙坐
配原州元氏良一女墓先孫
堃同岡

女曹挺龍 昌寧人 子曹夏三

女韓舜相 清州人

女李寅炳 子李受榮

提學公諱孝文五世孫惟誠第二子

時璧 上卷 一六 子廷益 正의

配茂長度氏墓橫城青龍字舜甫
面楸洞西坐上下墳

子禹昌 우창

子宗三 종삼

子斗必 두필

子斗挺 두정

子錫昌 석창

子宗泰 종태

子至伯 지백

子瑩鎭 영진

字君錫己酉生壬子四月
二十日卒墓晴日面堂峴
配驪興閔氏箕燦女

字泰華乙亥生

字春伯己亥生墓青日堂
峴甲坐
配彥陽金氏以三從至弘
子爲后

字敬華癸巳生
配熊川朱氏

女朴從玉 陰城人 父金萬銓

女丁良弼

女李縉 牛峰人 父李錫標

女朴楫 陰城人

女李隆世 原州人

子宅鎭 原州人

女元聖浪 原州人

字士平初諱必準戊午生
壬寅八月二十九日卒墓
長芒峙坤坐
配原州李氏廷禹女墓同
岡連墳

十六世

十七世

十八世

十九世

二十世

二十一世

女陳後觀 驪陽人

子廷契 정설

字舜卿壬午生戊寅十二
月二十三日卒享年五十
七墓楸洞乾坐
配驪陽陳氏自健女驪陽
君克一孫墓上下墳

子甲昌 갑창

字君望壬子生癸巳二月
十五日卒墓楸洞子坐
配原州李氏守諒女墓公
墓右邊辛坐

子宗夏 종하

字士彥癸酉生墓上同子
坐
配密陽朴氏尙益女
通德郎
配迎日鄭氏海官女

子源夏 원하

子至頊 지옥

字德承初諱禹準
配嶺川宋氏
配原州元氏墓上同

子至亨 지형

配禮安李氏敬鎮女

子至熙 지희

配密陽朴氏漢赫女

子至建 지건

字月汝丙申四月十八日
生○配丹陽禹氏

子至鉦 지우

子益鎮 익진

子興鎮 흥진

子奎鎮 규진 上卷 六二二

子祿鎮 낙진

子輝鎮 휘진

子三鎮 삼진 上卷 六二二

子載鎮 재진 上卷 六二二

子相鎮 상진

子星鎮 성진 上卷 六二三

子箕鎮 기진

爲從叔至璋后

女申相岳 榮陽人

提學公諱孝文五世

璧

벽

上卷 一六

墓天安郡西面水庫洞良
坐今天安歡城面雙龍里
配陽城李氏墓合窆

子立被

입피

墓天安西面留王洞大麓
壬坐今天安歡城面雙龍里
配密陽朴氏墓合窆

子碩

석

墓西面龍岩里坊築上壬
坐今歡城面雙龍里
配天安全氏墓龍岩里水庫洞良坐

孫翁子

女柳汲
女李胤

子金鼎夏生員鼎瑞鼎祥

女金德屋

麟女金漢相

父元慶燮子元休麟元昌

女元順舉

原州人

配益興李氏同知錫基女

字起叔丙辰生

子興昌

홍창

字士鑑壬午生墓楸洞先

墓下卯坐

配竹山朴氏瑞徵女

配原州李氏璣女

字士聖丁亥生

配礪山宋氏圭女

子宗周

종주

女李景仁

女孫後益

子柳春榮

子顯大

현대

墓西面龍岩里店洞乾坐忌八月八日墓西面店洞
今歡城面雙龍里
配晉州趙氏赫女墓雙墳

天安郡歡城面雙龍里

子忠善

충선

配金海金氏墓雙墳忌十二月九日

子宗屋

宗屋 宗子 上卷 六二六

子商屋

商屋 宗子 上卷 六二九

子舜屋

舜屋 宗子 上卷 六三〇

子至憲

지헌

字季玉十一月五日卒墓楸洞子坐○配青松沈氏

子至璋

지璋

初諱應準五月十六日卒墓楸洞卯坐

配驪陽陳氏墓雙墳以從兄至鈺子爲后

子至弘

지홍

字汝範庚戌生墓梨谷卯坐

配三陟陳氏載章女

子瑩鎮

영진

女朴師敏

女南宮培

子一鎮

일진

子箕鎮

箕鎮 宗子 上卷 六二四

提學公諱孝文五世孫惟正子

時重 시중 上卷 一七 子廷民 정민

子巨昌 거창

子一夏 일하

子至山 지산

子權鎭 근진 上卷 六三二

子英鎭 영진 上卷 六三六

字著舜嘉善大夫司憲府字自先號壽堂嘉善大夫字春吉通訓大夫司僕寺字正永進士縣監司僕寺字龍虎生員英祖辛酉一
大司憲仁祖乙亥一六三春秋館同知事 顯宗乙正 肅宗庚午一六九〇正肅宗壬辰一七一二年七四一年九月九日生
五年六月三日生自幼聰已一六六五年七月一日年八月一日生仁祖戊子三月十日生正祖壬寅二正祖丙辰八月七日卒享
明才質拔群勤勉修學二生自幼時好學秀才二九月十日卒享年五十九月九日卒享年七十一 年五十六〇配晉州鄭氏
十九小科四十一大科及十八小科三十九大科及配淑人密陽朴氏肅宗戊配金海金氏 肅宗庚寅英祖庚申一七四〇年一
第修身齊家以德治民事 第以德治民忠義事君 辰一六八八年三月十五日一七一〇年四月五日生月十五日生純祖庚午十
君忠義 英祖丁卯七月八日卒享年日生英祖庚寅三月一日正祖乙巳五月十日卒享年二月十日卒享年七十一
肅宗丙子三月五日卒享 年八十三墓先塋下戊坐 卒享年八十三墓先塋下 年七十六墓論山豆磨面墓大田市文化洞寶文山
年六十二墓先塋同崗癸 配貞夫人密陽朴氏孝宗 東便陵崗亥坐合墳 奄寺里山十三戌坐合墳辰坐合墳

配貞夫人金海金氏 仁 戊戌一六五八年七月十 子永昌 영창
祖戊辰一六二八年 日卒享年八十四墓合墳字金岡

子廷壽 정수

子文昌 문창

子建夏 진하

子至重 지중

子大鎭 대진 上卷 六三八

子武鎭 무진 上卷 六三九

十月五日生 顯宗甲寅 五月三日卒享年四十七
墓公墓附左 字二正號淵菴中直大夫字青龍朝奉大夫司諱院字運宇 肅宗戊子一七字文壽 英祖丙午一七
配貞夫人密陽趙氏仁祖 內資寺副正顯宗丁未(僉正肅宗丁卯四月二十〇八年十二月二十一日二六年十二月二十五日
癸酉(一六三三)年八 一六六七)十一月五日 一日生公志操清正好學生正祖庚子七月三日卒生純祖甲子三月五日卒
月二十五日生肅宗戊子 生公氣宇嚴正才藝出人非凡二十六小科三十九 享年七十三墓豆磨面柳享年七十九墓先塋同崗
十一月五日卒享年七十 文詞卓越三十四小科四 大科登第 英祖丙子七 洞山西坐〇配慶州金氏戊坐〇配昌寧成氏景宗
六墓公墓前壬坐 十一大科及第智德過人 月十六日卒墓先塋下寅 肅宗乙酉八月六日生正 辛丑九月四日生正祖已
忠孝超凡 〇配令人延安李氏肅祖庚子九月三日卒享年 亥十二月三日卒享年五 十九墓公墓合墳

英祖辛亥三月五日卒享 年六十五墓先塋同崗西丙子二月七日卒墓附

子甲昌 갑창

子源夏 원하

子至建 지건

子相鎭 상진 上卷 六四〇

陵原子坐 配淑人密陽朴氏顯宗丙

子甲昌 갑창

子源夏 원하

子至建 지건

子相鎭 상진 上卷 六四〇

午十一月一日生英祖乙 肅宗庚午一六九〇年十月字魚龍乙未一七一五年字月汝庚申一七四〇年
卯八月五日卒享年七十 月十五日生英祖壬午十一月五日生庚辰十月十四日卒享年五十四
墓公墓右癸坐雙墳 月十六日卒享年七十三 六日卒享年四十六

子廷根 정근

字三正號清江官奉常寺主簿癸丑一六七三年四月十一日生丁酉十一月八日卒享年四十五配宜人全州李氏癸亥十一月二日生辛未九月五日卒墓先塋草山公墓西陵崗申坐合墳

子圭昌 규창

字海龍癸酉一六九三年三月六日生癸酉四月十日卒享年六十一配仁同張氏己巳正月七日生丁卯八月二日卒墓先塋下申坐合墳

子德夏 덕하

乙未一七一五年九月五日生丙子十一月二十日卒享年四十六配慶州金氏甲午八月九日生戊寅十一月十四日卒墓先塋下丙坐合墳

子至溶 지용

乙卯一七三五年三月三日生丙辰五月二十一日卒享年六十二配慶州金氏丁巳三月二十八日生庚申十一月十五日卒墓先塋下乾坐合墳

子城鎮 성진 上卷六四五

子利鎮 이진 上卷六四六

子廷穆 정목 字加白

子廷昱 정옥 字六正

子廷彬 정빈 字哲奉

子廷世 정세 字夢龍

子大昌 대창 字得干

子榮昌 영창 字得長

提學公諱孝文五世孫惟一子

時和 시화 上卷一七

子持 지

子東老 동로

子廣夏 광하

子至興 지흥

子運鎮 윤진 上卷六四七

字春三甲子二月二十九日卒墓中原郡仰城面中享年六十七墓基谷卯坐配平山申氏墓附左

字順五癸巳八月十日卒字勝一丙辰十二月二日卒墓中芳洞先中芳洞基谷子坐配金海金氏墓附左

字石經三月十二日卒墓字光之甲子十月二十日卒享年八十三墓中芳洞基谷西坐配慶州鄭氏四月三日卒墓附

字海龍癸酉一六九三年三月六日生癸酉四月十日卒享年六十一配仁同張氏己巳正月七日生丁卯八月二日卒墓先塋下申坐合墳

乙未一七一五年九月五日生丙子十一月二十日卒享年四十六配慶州金氏甲午八月九日生戊寅十一月十四日卒墓先塋下丙坐合墳

乙卯一七三五年三月三日生丙辰五月二十一日卒享年六十二配慶州金氏丁巳三月二十八日生庚申十一月十五日卒墓先塋下乾坐合墳

提學公諱孝文五世孫忠裕第一子

暝 옥 上卷一七

子商隱 상은

子東軾 동식

子維夏 유하

子興復 흥부

子玉振 옥진

聞慶郡山陽面辰井里

十六世 十七世 十八世 十九世 二十世 二十一世

郡古堯城池谷西坐
配全州李氏墓雙墳

配清州郭氏墓附

子東召 동소

字君爽癸巳生丙申卒墓
新北面觀音中山西坐

子世鵬 세봉

字天羽壬戌生
配蓮城金氏泰行女墓山
幕洞子坐

女黃壽徵

女宋賢夔長水人

子衡玉 형옥

字和寶己亥生墓辛梨洞
子坐

子得彩 득채
子碩彩 석채

子東岡 동경

子世麟 세린

字 丁亥生墓虎岩山
王坐
配丹陽張氏時弘女墓同
麓

子荊寶 형보

后无

子增彩 증채

子東呂 동려

字君望壬寅生辛卯卒享
年四十九墓尙州伐川梨
谷子坐
配平山申氏墓同麓子坐

子世億 세억

后无

女許柙

字達初癸酉生墓尙州猪
躡山亥坐今聞慶
配安東權氏浹女墓附

子世大 세대

女張震漢 仁同
子張龍徵

女申命錫

女金尙行

女金世錠

商人
商山子金興洛翊洛女金昌運

子商翼 상익
字汝翰

子商佑 상우

字汝弼 贈刑曹參議墓
尙州山陽眞木谷戌坐
配淑夫人丹陽禹氏晟女
墓虎溪面沉松谷卯坐今
聞慶郡

女申之說

女安恢

子安孟堅

子東尹 동윤
后无

子東齊 동제

贈參判癸卯生正月二十
九日卒墓眞木谷辛坐
配淑夫人安東權氏宅重
女墓同麓乾坐

子東明 동명

主簿墓昌寧郡南谷面靑
通政庚寅八月九日卒墓
丹村后馬沔大燈卯坐
昌寧郡靑丹村后卯坐
配淑夫人曲阜孔氏大善
墓雙墳配位姓貫與生卒
年月日己亥譜誤錄故依
壬戌甲子兩譜今改正

子震夏 진하

初諱振夏字瞻仲壬午生
乙未二月二十七日卒享
年八十四嘉善同知中樞
府事墓上同子坐
配淑夫人陝川李氏處白
女墓附

女朴道徵 咸陽人

子世俊 세준

己未生官嘉善大夫肅廟
戊子八月八日卒享年九
十墓考墓下卯坐
配貞夫人昌原黃氏周成
女墓附

子道徵 도징

初諱貴徵字德儒癸卯生
丙申五月九日卒享年五
十四墓親山同坐
配恩津宋氏龜碩女墓楸
子員丑坐

子天徵 천징

子達徵 달징

女洪有鮮 南陽人

子喆京 철경

子玉彩 옥채 上卷
六四八

子福鎮 복진

女朴漢天 咸陽人

子鎮昌 진창 上卷
六四九

子鎮桓 진환

子鎮綱 진강 子文憲

子鎮發 진발 子文天

子鎮必 진필 上卷
六五〇

女元泰智 原州人

十六世
十七世
十八世
十九世
二十世
二十一世

成溫

성온

上卷 一九

提學公諱孝文五世

子敬天

경천

子尙仁

상인

孫球第一子

子時行

시행

子益相

익상

高敞郡高敞邑新月里

子東彬

동빈 上卷 六六六

子喆亨

철형

官嘉善大夫天啓丙子生 肅廟戊寅卒享年七十三 墓昌寧郡南谷面樹介林 后亥坐有礪 配貞夫人威安趙氏雄敏 女墓青丹村后卯坐

女金時喆

益城人

子金栢道女金光己

女金德鳴

原州人

子仁鶴

仁鶴 上卷 六五一

子仁世

仁世 上卷 六五二

子仁伯

仁伯 上卷 六五六

子仁迪

仁迪 上卷 六五六

子仁玉

仁玉 上卷 六五八

女丁守元

子丁汝秀

女姜渭昌

晉州人

子姜望載子姜益載

女李得景

星州人

子李命九子李福成

女金成逸

益城人

子金就原

成溫

성온

字在命 宣祖癸酉(二五)字仁甫 宣祖丙午(六)字夏卿 仁祖甲子(六)初諱瑑字相之 顯宗癸

寅中宗二五年生西紀一東草峰卯坐 三(三)生十月十日卒墓高(三六)生十一月二十日卒(二四)生癸亥正月十八日卯(空(三三)生癸巳十二

五三〇年師事河西金先配光山金氏蘭五女墓盤 墓與德二西面壺岩村后卒墓盤谷下保佑洞中燈 月二十九日卒墓永慕村子金汝白

生麟厚又往來於退溪李谷里下保佑洞鷹峰下亥 稱牛山 配南平潘氏純民女正月 生丙申十二月二十日卒 墓附以從子爲后

達隱居壺岩言行動止一有三子一女 長下里面長沙山帽峰下 墓附以從子爲后

以小學爲準則深於易學 基洞后巽坐有床石今高 敞上下面鏡山洞有三子

木刻璣衡知日月之晦朔 配全州李氏墓中山后丙 坐

賊臣鄭汝立來訪不見廬 初諱玆字相彥乙巳生丙 午正月二十日卒墓斗絡 岩下壬坐

爲堂揭以永慕柳眉岩希 春見加器重朴思岩淳贈 子起相 기상

詩嘆賞成牛溪渾寄書心 許甲辰正月二十日卒墓 考墓下金盤燈壬坐松岩 初諱珣字相三丁未生己 未正月六日卒墓茂長心 元面淡岩村后高哥洞壬 坐今高敞郡心元面淡岩 爲伯父后

者墓表有遺集行于世勉 子明相 명상

庵崔益鉉作序享高敞月 配玉川趙氏鳴晉女己未 二月二十五日卒墓公墓 白虎燈巖下卯坐

配密陽朴氏墓附墓前埋 舊碑以從子爲后 子國瑞 국서

爲己酉生而今攷仁川集 子時得 시득

思軒記中有廣虎金嵐超 字聖大戊辰生丙子四月 一日卒享年六十九墓中 山后子坐

又戊申疏中有臣今年六 配金海金氏成一女墓附 子忠烈 충렬

女金益夏

子金汝白

女康理孝

子康德一

子致儀 치의

上卷 六七〇

女金世江

女俞大敬

子俞孝基子俞悌基

子東彩 동채

上卷 六七〇

子東彬 동빈

女趙興震

子趙德昌

子應祿 응록

上卷 六七一

子日業 일업

上卷 六七一

十六世 十七世 十八世 十九世 二十世 二十一世

右

字正祿號竹林文章德行
見重當世事載牟山誌丙
申三月十一日卒墓同福
邑內后山飛雅洞庚坐
兆 配平澤林氏命振女墓合

子時衡 시형

字衡雨

配南原洪氏墓保佑洞獨
山下壬坐墓公墓耐

子元錫 원석

字錫之

配南原梁氏

子東三 동삼

子東鳴 동명

女柳振弘

善山 眉岩希春六世孫子柳友
人 筍柳友篁柳友簡

子時薰 시훈

字乃薰墓中山后卯坐

子國命 국명

字善長

配長興文氏斗標女墓先
塋下卯坐雙墳

子東朝 동조

子東春 동춘

子世和 세화

字彥甫墓山內面各氏峰
墓塔亭村白虎燈壬坐

子元相 원상

字亨之墓中山下午坐

配祀溪俞氏命衡女墓靈
光汝草洞西麓巳坐

子東一 동일

子尙義 상의

朝主洞酉坐

女朴泰祥

子朴敬楚子朴盛楚

女朴泰成

爲再從叔尙謙后

子尙禮 상례

子時和 시화

女蘇希東女金時鳴

提學公諱孝文五世孫球第四子

女徐應積 達城子徐輓人

成白 성백 上卷 一九

字汝白進士墓茂長下里面長沙山下店村後伏子山丁坐今高敞郡上下面

提學公諱孝文五世孫球第五子

成振 정진 上卷 一九

字汝玉號仁川嘉靖庚子字敬之墓斗絡岩先塋下(五四〇)生甲寅八月二壬坐十四日卒享年七十五生而顯悟氣度超凡既長棄學子業專用力於性理之學師事退溪李先生講論

子希天 희천

子尚謙 상겸

子時和 시화

子國榮 국영

子東燁 동엽 上卷 六七三

子樂天 낙천

子猷三 휴삼

子時休 시휴

子麟瑞 인서

子致一 치일

字順甫號帽岩庚午生壬戌六月二日卒墓茂長下五日卒享年六十六墓伏

字楚才甲子生己巳四月字美卿丁亥生己巳三月

字潤哉墓長沙山北麓已

字大賢墓先塋下已坐

字致說 치설 上卷 六七四

每以遠大之器稱之自是

里面紫龍後移葬于今高

子山先妣墓上巽坐

配密陽朴氏萬耆女墓附

子致大 치대 后 无

公諸賢皆許與以道義之

敝郡上下面下長里龍德

配密陽朴氏致安女墓鐸

字善甫丙辰生壬戌十二

女薛世益

交 明廟末墳閔時俗懷

後伏子山巽坐

配咸豐李氏義南女墓孝

字致說 치설 上卷 六七四

子致大 치대 后 无

草溪密陽卞氏族譜卷之上

絕人服其明鑑官中府叅墳 配晉州姜氏彥琦女墓茂

時汝立聞名求見終始拒松尹奉憲外孫墓已坐雙

奉以親命就職即辭歸無

切及周甲追喪三年居廬道風

十六世

十七世

十八世

十九世

二十世

二十一世

意任宦築一室於壺岩兄長托谷面長化洞孝生山
 弟怡怡探讀經書老而深亥坐今雅山面鶴田里
 篤至易理禮學尤爲用力
 精深焉事載海東名賢錄
 享高敞月溪祠
 配密陽朴氏公之配原是
 密陽朴氏而中間譜之以
 河東鄭氏配何其誤也
 今博考諸籍以卷譜爲實
 以朴氏配的定書焉

女李長發

女金致迥

子金龍翼

女金致逸

子金龍甫

女金亨禧

子金以夏

子碩休 석휴

字晦叔己丑生甲寅卒墓
 孝生山壬坐
 配光山金氏后謙女墓伏
 子山子坐
 配密陽朴氏載文女墓附
 山里

子鳳瑞 봉서

墓下祭奠哀毀極其敬誠
 猛虎感服甘泉自湧道內
 士林欽歎昭載三綱錄
 朝家立旌之事蹟藏于家
 墓孝生山子坐
 配清州韓氏及第昌信女
 八月三十日卒墓雙墳

女朴震瑞

子瓊瑞 경서

字正彥乙卯生丙寅三月
 十四日卒墓茂長上下面
 基洞案山松亭燈西坐
 配全州李氏漢相女墓同
 岡路上已坐今上下面劄
 子陸茂典

子榮瑞 영서

后无

子星瑞 성서

女鄭萬錫

子鄭仲龍

子益瑞 익서

字仁甫丙戌生甲申正月
 二十日卒墓茂長下里面
 帽岩里後書堂洞庚坐
 配光山金氏禹鍊女墓同

子致亨 치형 上卷 六八一
 子致文 치문 上卷 六八二

子致章 치장

子朴台耆女金得璉

子致和 치화 上卷 六七五

子致龍 치룡 上卷 六八〇

女睦昌屋

原西坐今上下面釵山里

女李恒宇

子李遇春

女李必大

女金俊伯

子台瑞 대서

子致良 치량

子燦燦 석찬

女金道東

字燦卿己巳生甲午二月一日卒墓孝生山壬坐
配金海金氏鼎三女墓雙墳
沙山北麓西坐

字一建丁丑生庚午二月十四日卒墓帽岩壬坐
配河蔭奉氏東圭女墓長子金聖雲

女朴明旭

女趙亨祿

子朴敏大

子趙命成

女金得采

子金再燁金慶燁子金慶孫

女許晟

子許溫

子碩璉 석련

子泰瑞 대서

子致宅 치택 上卷六八三

字善卿戊午生庚午二月十四日卒墓帽峰甲坐
配靈光丁氏東亮女墓附山良坐

字重美丁亥生庚午二月七日卒墓先山下良坐
配順天朴氏世昌女墓玉山良坐

子和瑞 대서

子致楨 치정 后无

女徐宗仁

字聖甫乙未生癸亥卒墓帽峰下甲坐配全州李氏

女吳壽宅

十六世
十七世
十八世
十九世
二十世
二十一世

自尙州始居晉州

峻

준

上卷
一九

提學公諱孝文五世孫琳子

子敬天 경천

子三進 삼진

子三邁 삼매

出系伯父壺岩公后

孫琳子

子東龜 동규

女鄭惟昱

子東亮 동량

子東贊 동빈

子貞夏 정하

子弼夏 필하

子宅夏 택하

子遇夏 우하
配密陽朴氏泰尙女

晉陽郡琴

子光泰 광태
字光實壬辰生墓茅三洞亥坐

配威安趙氏泰茂女墓晉州糟洞子坐以三從光佑子爲后

子光玉 광우
字光顯甲申生庚子卒

配固城諸氏內外卒年與墓所未詳

子光佑 광우
字光式戊午生
配坡平尹氏興臣女墓昆陽金烏洞庚坐

女洪繼復

山面長沙里

子養鎮 양진

女李有年

星山人子李任得

女鄭得采

女李佑眞 星山人

子義鎮 의진

子養鎮 양진
爲三從叔光泰后

子正鎮 정진
己亥生

子明鎮 명진
壬子生

子完鎮 완진
乙卯生

女金宅鎮 鶴城人

子三遇 삼우

子東寅 동인
女趙咸濟
女鄭天齡
女趙時榮
子東高 동선

子東益 동익
字光玉戊子生戊子卒墓
晉州曹池洞卯坐
配密陽朴氏泰根女墓同
岡甲坐今晉州郡東琴山
面

子相夏 상하
子昌夏 창하

子大夏 대하
字汝燾癸巳生甲午卒墓
儉丹里亥坐
配晉州姜氏大周女墓池
洞卯坐同原

子戒尙 계상

子光宜 광의
字光學甲子生
配昌原丁氏佑成女
子光在 광재
字光輔庚申生庚午卒
配金海金氏宗一女
子光一 광일
字子顯乙丑生甲子卒墓
晉州池洞癸坐
配固城諸氏儀女墓上下
墳

子起善 기선

子理鎮 이진
子奎鎮 규진
子允鎮 윤진 上卷
六八五
子興鎮 흥진
子學鎮 학진 甲午生
女金致德 善山人
子金云金慶

十六世 十七世 十八世 十九世 二十世 二十一世

提學公諱孝文五世孫雲第一子

希顏 회안 上卷 一九

子 硯 갈

子 遇璧 우벽

字希甫墓宜寧郡釜谷乾
配長水黃氏長伯女墓公
坐

配巴山鄭氏通政夢龍女墓附

子 奉璧 봉벽

字元玉墓宜寧釜谷卯坐
配漢陽趙氏璉女墓附

子 士龍 사룡

字士見丙子生戊寅卒墓字子中丙辰生戊午卒墓
晉州勝山茅芳乙坐
配坡平尹氏璉女墓公墓配江陽李氏東白女
雙墳

子 時立 시립

字上同卯坐

子 東彦 동연

子 東俊 동준

子 琥 호

字荊國墓晉州勝山茅芳
卯坐

子 奉璧 봉벽

字顯玉官察訪墓茅芳乙
坐

子 時傑 시걸

字時寶乙丑生壬辰七月
三日卒墓咸安加大巽坐
七日卒墓晉州郡尼邱山
乾坐

子 東華 동화

字東燦辛亥生癸丑六月
回錄

子 昌壽 창수 上卷 六九一

配晉州姜氏周文女繼葬
以從子爲后

配潭陽田氏以卓女繼葬

配晉陽鄭氏弼龍女墓晉
州召南面官田后亥坐以
戊申功臣 賜錄卷而入

提學公諱孝文五世孫雲第二子

希壽 희수 上卷 一九

子 生 생

子 還信 환신

初諱守又正鎮字希叔墓
嘉善大夫墓咸安郡代山
墓駕山甲坐

配恩津宋氏成龍女墓雙
墳

子 時亨 시형

字允一通政丙午生己酉
四月八日卒享年六十四
墓道山子坐

子 振華 진화

字遜汝甲子生壬戌七月
十二月卒享年五十九墓

陝川郡赤中面竹古里

子 有寶 유보

字遯汝甲子生壬戌七月
十二月卒享年五十九墓

子 夢彩 몽채 上卷 六九四

晉州郡勝山茅芳乙坐
面駕山甲坐
配咸安趙氏仁弼女墓雙
墳今咸安郡法守面江洲
沙里道山子坐今法守面

墓道山子坐

配咸安李氏恢女墓附有

江浮里

女金有年

女洪漢宗

女安世達

提學公諱孝文五世孫雲第三子

希福

희복

上卷一九

子起日

기일

子有珍

유진

子懷寶

회보

字時進墓宜寧朴嶺洞卯坐
配義城金氏墓雙墳

字顯光墓朴嶺洞卯坐
配昌原黃氏立中女墓上同

字荊甫墓陝川茅禮洞子坐
配梁山李氏奉事銑女墓

字麗初
配星山李氏峰震女

子售寶

구보

子泰璇

태선

子良老

양로

上卷七〇六

福

子時仁

시인

子有文

유문

子義連

의련

上卷六九九

字公仁己巳七月十九日
生丁丑六月二十九日卒
墓駕山甲坐

字武卿庚子五月二十三
日生辛丑五月二日卒墓
駕山內白虎燈壬坐

配完山崔氏進達女壬申
配全州崔氏碩贊女丁亥
六月二十六日卒墓雙墳
四月七日卒墓雙墳

女朴珠

密陽人

居昌郡邑外面竹田里

女趙應城

咸安人

忠毅公大笑軒宗道后

女田壇

潭陽人

文元公祖生后子田震和

女趙壽完

咸安人

篋沙里后道山壬坐
配咸安趙氏慶喆女墓雙墳

字麗一丁亥生墓葛項鷹
峰丙坐
配晉州姜氏鳳陽女墓陝
川郡崇山澤溪未坐

字華潤丙寅生墓茅禮洞
子坐
配南平文氏建女墓附

草溪 密陽卞氏族譜卷之上

十六世

十七世

十八世

十九世

二十世

二十一世

提學公諱孝文五世孫自華第一子

彦國

인국 上卷一九

子得良

득량

子誠

함

子希璋

희장

子鳴夏

명하

咸陽郡馬川面三丁里

子泰珠

태주

爲季父后

女成夏基

昌原人

女韓時彦

清州人

子泰珠

태주

子良老

양로

子楚寶

초보

子泰珠

태주

字麗三辛卯生墓茅禮洞

字華元己巳生乙亥卒墓

爲伯父后

上同

子良佐

양좌 上卷七〇七

女金允華

漢曾孫有一子二女墓上

子金鎮贊

진찬

女李宜馨

配安東權氏萬明女牧使

子李東亮

동량

字以彥行判官墓原雲峰北山面林谷后麓泰山子

字汝敬官僉正行通政大卒生戊戌十一月十六日言主簿墓雲峰郡北山面

字章玉官通政大夫行正壽職嘉善墓五山上麓西

字章玉官通政大夫行正壽職嘉善墓五山上麓西

配豐川盧氏墓唐索里西

子思程

사정 上卷七〇八

子思億

사억 上卷七〇九

子思尙

사상

女蘇厚剛

子吳相郁尙謙尙玉尙昌

女孫信元

女朴聖彥李誠久

配昌寧丁氏糸奉繼祖女

配清道金氏大嬈女判書

配文化柳氏忠義衛運女

配淑夫人海州吳氏墓合坐

配安東權氏萬明女牧使

配豐川盧氏墓唐索里西

子吳相郁尙謙尙玉尙昌

縣監燿孫墓考墓下子坐

左麓庚坐

墓雲峰郡山內面元水村

墓雲峰郡山內面元水村

左麓庚坐

左麓庚坐

左麓庚坐

子孫之懋女吳景燁

子希瑛 희영

字而眞號月灘亭 萬曆字道行 崇禎庚辰(一丙辰(一六一六)生通六四〇)生 肅宗庚辰政雲溪黃信龜撰亭記夢卒享年六十一墓唐洞西遊亭李司諫海昌相與友道藏洞庚坐善各有記文 肅宗丁丑配與德張氏復良女墓先正月十九日卒享年八十塋下二墓卜成嶺先塋階下良配同福吳氏洞女墓雙墳坐〇配密陽孫氏智元女墓唐洞村後良坐配完山朴氏以湛女墓南原島里坊良坐

女安泰賢

子鳴周 명주

字玉行號唐村 孝廟戊戌(一六五八)十月十八日生 英廟己未十月十二日卒享年八十二墓雲北鹿德洞良坐配晉州柳氏承業女墓上岡同坐

子鳴楚 명초

字玉行號唐村 孝廟戊戌(一六五八)十月十八日生 英廟己未十月十二日卒享年八十二墓雲北鹿德洞良坐配晉州柳氏承業女墓上岡同坐

子思曾 사증

字玉行號唐村 孝廟戊戌(一六五八)十月十八日生 英廟己未十月十二日卒享年八十二墓雲北鹿德洞良坐配晉州柳氏承業女墓上岡同坐

子思曾 사증 上卷 七〇九

爲伯父后

子思稷 사적 上卷 七一

子思憲 사헌 上卷 七一二

子鳴殷 명은

子思顏 사안 后无

子思孟 사맹 后无

子鳴和 명화 后无

子希達 희달

子鳴寶 명보

子鳴禹 명우

十六世

十七世

十八世

十九世

二十世

二十一世

子 謙 심

子 希寶 희보
女 蔡 渙 蔡命者女張沈

子 哲敬 철경

子 貴業 귀업

子 貴世 귀세 字汝卿
女 丁 相祖

子 譚 담

武科奉事 配延安李氏

女 吳 嶽

子 希圭 희규
配南陽洪氏 以從子爲 祖女判書希孟后

子 鳴魏 명위

子 思 閔 사민

子 思 尹 사윤

子 思 仲 사중

女 梁 世 紀

女 金 世 重

女 柳 景 河

子 思 仁 사인

子 思 一 사일

女 崔 壽 完

爲伯父后

子 希 文 희문

子 鳴 晋 명진
子 鳴 齊 명제

女 高 慶 一 子高斗經子高十綱

女 許 瑚

子 鳴 魏 명위

子 鳴 三 명삼

女 申 珪

子 申 濰

提學公諱孝文五世孫自華第二子

彦邦 연방

上卷 一九

子邁奉 매봉

子士立 사립

子愛封 애봉

子大植 대식

女柳莛

女趙謙

子趙日承女梁山南

女白南幹

女梁起雄

字明瑞戊午生壬戌二月癸酉生 二日卒墓山內猫洞 配盆城喪氏汶女

子梁致雲

提學公諱孝文五世孫懷璞第一子

紀

기 上卷 二〇

子福謙 복겸

子時鳴 시명

子震英 진영

子三徵 삼징

字景立墓玉山先塋下

子好謙 호겸

子益謙 익겸

提學公諱孝文五世孫懷璞第二子

緒

서 上卷 二〇

子益魯 익로

子震英 진영

子三徵 삼징

聞慶郡山陽面辰井里

子再玉 재옥

子楚玉 초옥

字景遠號松岩墓尙州山贈掌樂院正丁卯生戊子十一月十八日卒墓玉山左邊子坐 配東萊鄭氏墓附 配慶州金氏墓公墓階下 癸坐今聞慶郡

女墓附

墓附

墓附

女李順迪

女金德夏 商人

十六世

十七世

十八世

十九世

二十世

二十一世

女崔東軾

商人

女金運光

順天子金成大

子震雄 진웅

子二得 삼득

子季玉 계옥

嘉善大夫甲子生丁亥十月二十日卒享年八十四 卒墓辰井后麓辰坐
墓蛇洞南麓丑坐
配淑夫人安東權氏韻文 女五月七日卒墓附
配開城高氏漢翊女正月七日卒墓南麓寅坐以從子爲后

女洪道文

子洪聖輔聖逸

子二德 삼덕

子一玉 일우

子售玉 수옥

子匡玉 광우

女崔聖玉

字達甫丁酉生癸丑二月二十八日卒墓辰井后麓壬坐
配南原梁氏大柱女墓巳洞艮坐
配平山申氏以漢女墓公墓右麓酉坐

女申百行 平山人

子申旭東子申碩東

子二樂 삼락

子挺玉 정옥

初諱三仁字文甫戊申生癸丑正月十三日卒墓巳洞后麓寅坐

子季玉 계옥 爲伯父后

配晉州柳氏昌令女墓同原壬坐

子聲玉 성옥

女張曄 仁同人

子興魯 홍로
字道泰辛未生

子時錫 시석

子時中 시중

女洪相大

女洪相建

子時昆 시곤

子時英 시영

字晚通壬寅生乙卯十月字聖城癸未生
七日卒享年七十四以孝配慶州崔氏墓山陽

子震兌 진태

子震星 진성

子震秀 진수

子洪驗龜

子洪時龜洪定龜

子道弼 도필

子道城 도합

后无

后无

女洪甲溥 남양
子張瑞顯子張瑞烈子張瑞仁女尹德千
子洪瑞範

子三元 삼원

子三亨 삼형

癸巳生戊戌十月二十七
日卒墓山南杜武原壬坐
配印氏墓雙墳

子三貞 삼정

配星山李氏

子三達 삼달

后无

子瑞玉 서옥

子柱玉 주옥

女鄭秀一 奉化
人

子鄭應星

子貴玉 귀옥

丙戌生壬子卒
配安東金氏

子相喆 상철

字汝圭戊戌生
配慶州朴氏墓尙州化東

十六世

十七世

十八世

十九世

二十世

二十一世

提學公諱孝文五世孫懷璞第三子

紳

신

二卷

子宗魯

종로

字而愼乙巳生癸丑五月十六日卒墓尙州山陽川西亥坐
配順天朴氏元俊女墓山西幕谷甲坐今聞慶

子時猷

시현

字猷之王戌生己未正月十七日卒享年五十八墓玉山先塋左麓壬坐
配楊州宋氏察訪亨久女墓附

行贈厚陵參奉
配開城王氏墓山陽

子道璟
도경

子碩麒
석기

字禹瑞丙申生丁酉十二月十九日卒墓山東蓮紹亥坐
配長淵盧氏高女墓附

女蔡從周
仁川人

女朴萬載

子朴泰新

女李光標

子李祥裕

柳村前墓附

子有甲
유갑

字萬兼甲子生乙亥十一月二日卒享年七十二墓親山右邊壬坐
配慶州金氏墓川西午坐

有一子二女
配海州鄭氏周翰女墓雙墳有一子二女

配豐山柳氏華女墓同岡亥坐

子祥玉
상우

子荆玉
형우

子德玉
덕우
爲季父后

子光玉
광우

子閏玉
윤우

女金相洛
商人

子金瑞龍

女朴文馨
潘南人

子朴龍震

女李灝
宣城人

子德玉
덕우

子有章
유장

草溪 密陽卞氏族譜卷之上

墓玉山南嶺卯坐
配安東權氏大樹軒義中曆乙巳生 天啓正月二戌生戊戌七月七日卒享

提學公諱孝文五世孫懷瑛子

結

설

上卷 二

子應魯

오로

子時楨

시정

子碩俊

석준

子道一

도일

子玉新

옥신

字允伯官嘉善大夫 萬字公幹官護軍 崇禎甲亥卒享年六十九墓考墓英廟辛巳九月十二日卒

字遠叔癸卯生癸丑七月五日卒享年七十一墓山南麻洞丁坐

字義叔 孝宗癸卯生辛字子貫 肅廟己巳生

字辛孟悅子辛增悅

字貫 肅廟己巳生

字興陽

子應魯 오로

爲三從叔父結后

女金再昌

女姜濼

女南溟翰

女朴尙基

女朴慶仁

子南夢麟

子朴文一文三文五女權命仁女權命義

女金炯

女蔡允保

女申精岳

子金誠國子金摠國子金萬國

女尹脩

子昌魯 창로

字聖伯辛丑生己未卒享字玳卿丁卯生丙子六月年七十九墓玉山亥坐 一日卒享年六十墓玉山配英陽南氏陽老女墓雙亥坐

子時韞 시은

配廣州安氏處善女墓同麓癸坐

子碩鴻 석홍

字遠叔癸卯生癸丑七月五日卒享年七十一墓山南麻洞丁坐

子碩鵬 석봉

配忠原秦氏斗瞻女墓山南草幕谷酉坐

子售采 수채

慕洞乾坐

配安東金氏萬佑女墓玉山乾坐

子榮玉 영옥

子蔡連宗子蔡福宗

女辛克和 寧越人

字千兼己巳生戊申正月十二日卒墓聞慶西面午坐

女權侃

配商山金氏南赫女墓雙墳以從子爲后

十六世 十七世 十八世 十九世 二十世 二十一世

女墓雙墳以再從兄紳子
爲后

十三日卒享年八十三墓
虎溪面東麓寅坐
配東萊鄭氏墓祔

年八十五墓山西幕谷北
麓甲坐
配順天張氏后拭女墓雙
墳

下甲坐
配全州崔氏啓完女有一
子墓玉山司果公墓下壬
坐
配全州李氏承龍女墓公
墓後甲坐有二子一女

墓幕谷中麓甲坐
配陝川李氏再英女十二
月三日卒墓社武原酉坐
配順興安氏震命女文成
公裕后墓社武原南嶺丙
坐

子道文 道문

子道章 도장

字子謹庚辰生己亥七月
十一日卒享年八十一
贈工曹參議墓山南茅岐
山子坐

配淑夫人商山金氏南紀
女墓山西幕谷丙坐

子蔡宜東

女孫弘贊 月城人

子孫鎮東鎮叔

女趙錫檣 豐壤人

子趙居洙處洙女高夢繼

子道允 道允 后无

女金世望

女安商濂

爲叔父后

子玉和 옥화

子玉贊 옥찬

子玉潤 옥윤

女蔡著吉 仁川人

子蔡宜東

女孫弘贊 月城人

子孫鎮東鎮叔

女趙錫檣 豐壤人

子趙居洙處洙女高夢繼

后无

子碩倫 석륜

子碩佐 석좌

字普叔癸丑生戊戌卒墓幕谷良坐
配仁同張氏櫪女以從子爲后

子碩任 석념
后无

子碩信 석신

字泰叔癸亥生丙子卒墓幕谷良坐
配順天張氏是郁女墓山南直谷長嶺壬坐

女李元標

子李成縉昌縉女柳得培

女鄭相僑

子道文 도문

字子君戊寅生
配宋氏世甲女墓山南

女朴鳴春

子道采 도채

癸卯生己未四月二十九日卒墓山南茅岐山丑坐
配江華崔氏聖重女墓雙墳以從子爲后

子道昌 도창

丙午生丙戌卒墓醴泉東爲伯父后
老所冠洞壬坐
配慶州金氏墓南山長嶺酉坐

女權輿

女李應緒

女金錫仁

子道亨 도형

字亨如庚寅生己酉十一月二十八日卒墓玉峙壬

子玉煥 옥환

子玉連 옥련

女林琮

子玉連 옥련

女張文玉 仁同人

子權貞天

子尙鎮 상진

子玉鎮 옥진

子時相 시상

字公弼丁丑生戊戌五月十八日卒墓奉化勿也北

子碩屋 석우

字敬淑戊寅生丁丑正月二十八日卒墓青山酒城星

十六世

十七世

十八世

十九世

二十世

二十一世

面月分時享年八十二
配陽川許氏說女墓尙州
外北下青龍里子坐
配安東權氏尙益女墓公
墓同原

時子坐
配慶州金氏縣萬女墓懷
仁塩時乾坐

女李延俊

女余國仁

女琴鳳周

子碩倫 석륜

字明叔己酉生
配潘南朴氏震元女

女李榮夏

子碩興 석흥

子碩屋 석우

子碩璜 석황

字明叟甲戌生甲子十二
月十日卒墓山南槐洞午
坐

配順天張氏是郁女墓玉
山子坐

女金世鎔

坐享年八十二
配延安李氏僉樞先吉女
月沙廷龜后墓青山水時
亥坐

子余學純

子李溟李藩

子道復 도복

字來之己酉生
配東萊鄭氏相倫女

女金啓運

子道恒 도항

配 朴氏
爲叔父后

子道源 도원

字亨元丙寅生庚申三月
十六日卒墓槐洞西坐

配平山申氏墓白楊洞午
坐

子道浹 도협

字君則庚子生丙戌十一
月十六日卒墓玉山先塋

子五鎭 오진

子之鎭 지진

子孫未詳

子玉粹 옥수

子玉明 옥명

子玉良 옥량
爲仲父后

子玉暎 옥영

女南雲翰

子時樾 시량

字公任壬午生辛亥卒墓
玉山子坐

配順天張氏景拭女墓雙
墳

子時健 시건

字公彥乙酉生戊子卒墓
尙州化寧武嶺山丑坐

配宜寧南氏墓雙墳

子時材 시재

字公集甲午生己酉二月
十三日卒墓玉山東麓寅

坐
配順天朴氏墓附

女張科

子張宗逸宗薛宗烈宗軾
宗輟

女申尙節

子申大元女李益謙

子金應洛女鄭遊清女姜下
載萬

女高師訓

子高義瑞

配慶州金氏墓玉山
配趙氏墓公墓岡

子道洽

도훈

壬寅生乙酉七月十四日
卒墓山南直洞甲坐
配海州崔氏成厚女

子道胤

도윤

己酉生癸卯八月二日卒
墓白楊洞午坐
配宣城金氏墓杜武原坤
坐以從子爲后

子道濟

도준

字俊則丙辰生壬寅卒墓
槐洞后麓子坐
配東萊鄭氏重協女墓雙
墳以從子爲后

子道沂

도기

子南時燦南時煥

子玉振

옥진

子玉輝

옥휘

子玉成

爲叔父后

女金輝洛

商人

子金大壽女蔡德昌

女金琇

子玉良

옥량

子玉成

옥성

女玄載恒

女全東復

沃川人

子全昌運昌應昌悅昌佑
女權德仁

子玉章

옥장

十六世

十七世

十八世

十九世

二十世

二十一世

提學公諱孝文五世孫懷珍第一子

綬

配橫城趙氏

字

上卷
二

子哲門

철문

初諱匾門

配商山金氏

子東徵

동징

初諱魏徵

配岳溪洪氏以從子爲后

子應夏

응하

字應箕

贈副護軍墓基
配驪州李氏墓卯坐

子和玉

화옥

墓內山所洞西坐

配商山金氏墓林亭子西
坐以從子爲后

子至玉

지옥

初諱眞玉字和甫己亥生
四月八日卒墓基洞先塋
下良坐

配延安田氏世峻女墓附

女姜碩濟

女權應瑞

襄陽人
萬

字君範辛酉生丙午十二月一日卒墓移葬于玉山
東麓卯坐西向
配商山金氏重洛女墓雙墳

女許炳

子權進國子權進興權進

女高禕

開城人

子道郁

도욱

子道明

도명

上卷
七一四

子道郁

도욱

爲伯父后

子道顯

도현

上卷
七一四

子道弘

도홍

女朴大進

高靈人

子朴快漢

女林儀鳳

扶安人

子林再春

緬

환

上卷
一一

提學公諱孝文五世

孫懷珍第三子

子慶門

경문

子休徵

휴징

子灝麒

영기

子必璉

필련

維

유

上卷
一一

提學公諱孝文五世

孫懷珍第二子

子榮門

영문

女趙勝廉

子趙重璧

女李勉

子李彥榮

女洪禹績

子楚徵

초징

子應夏

응하

子應星

응성

女洪汝濟

子洪世範

女李益

女趙釋一

子趙充固

爲伯父后

子光玉

광옥

子道元

도원

初諱億大墓林亭子先塋配南原梁氏墓耕村西坐階下
配達城許氏墓雙墳

子秀玉

수옥

子道亨

도형

墓林亭子先塋下
配永山金氏

配坡平尹氏

子貞玉

정옥

子道恒

도항

墓珍山
配慶州金氏墓雙墳

女朴世泰

十六世 十七世 十八世 十九世 二十世 二十一世

惠民署直長癸卯生正月 戊寅生九月五日卒墓盤
二日卒墓虎溪盤岩卯坐岩
配晉州鄭氏墓同原
配高靈朴氏
配安城李氏

配安城李氏

女金鍵

子金鼎瑞鼎夏

女趙禕

子趙良胤善胤

女權梓

以從子爲后

子熙徵 희징

墓盤岩子坐

配咸陽朴氏墓山南秋山

鄉校洞上峰西坐

子最徵 최징

子荆徵 형징

配固城李氏

子時徵 시징

女金德秀

女權聖準

子灑麒 영기

子再秀 재수

初諱灑麟四月四日卒墓

鄉校洞先塋下西坐

配商山周氏墓附

女李弘根

子灑龜 영구

子灑老 영로

配咸陽金氏

女李三華

女柳汝泰

子灑圭 영규

子金胃新

女金景洛

爲伯父后

子必璟 필경

子光燁 광엽

初諱必球辛亥生甲辰卒

墓盤岩壬坐

配坡平潘氏墓附

子必瑋 필수

子光憲 광헌

墓山西栢谷

配安東金氏

子李哲夢

子必瑛 필영

墓尙州山南於仁峴亥坐

配安東權氏台錫女墓同

麓子坐

子玉文 옥문

女金履煥 安東人

子玉蓮 옥련

子玉敏 옥민

女李相春

女金若彩

子金春綱子金載綱

統

提學公諱孝文五世
上卷
二一 女金斗元
提學公諱孝文五世

孫懷珍第四子
子金萬胄萬城萬瑞女金
尚謙
孫汝雍第一子

金泉郡代項面周禮洞

女尹東屋

子尹聖華

女金錫一

女張運興

女尹商祐

女鄭世棟

女姜碩文

子尚龜

初諱瀨瑞○配靈山辛氏
配昌寧成氏

子光荊

子趙謙胤

子震興

后无

子趙泌

女洪錫麟

子洪洛奎洛振洛雲

慶函谷

梲

配宜寧余氏善敏女墓聞

配公州李氏泰國女

盤岩

初諱瀨龍墓函谷

字天雷墓上同

丙寅生十月二十日卒墓

子尚庭

子震夏

子德徵

女辛炯

子玉蘊

女權聖淵

子權機權楫權枳權梲權

紹

全 上卷 二一

子以周

이주

字伯述官護軍 萬曆乙字建甫通德郎丙辰生癸酉(一五八四)十二月未卒墓親山南邊二十步

二十八日生 永明癸巳丙酉坐

十二月二十八日卒享年 配求禮張氏墓附有床石

六十九墓金泉郡代項面

旺台村后壬坐

配宜人星山金氏將仕郎

繼南女壬申十一月十七

日卒墓合窆甲己兩譜誤

載金氏故今改正有床石

子晋碩

진석

字大而辛卯生壬子卒享 字重卿乙丑生甲辰卒墓 年八十二墓親山南亥坐 代項面寺底谷壬坐 配咸陽吳氏漢女墓附

字致溢甲午生辛丑卒享 年六十八墓上同壬坐 配一善金氏光潤女墓附

子世華

세화

女金爾鑽

子金星七

子晋頊

진옥

字雲卿丁未生己未卒享 字允卿戊辰生己巳卒享 年七十二墓代項洞先塋 年六十二墓金泉北面東 山下里栢谷巽坐 配水原白氏命樞后文女 配咸陽吳氏漢周女墓附

子希華

희화

女羅千甲

羅州人

女柳東林

女李萬輝

子宗夏

종하

字達夫丁未生己酉卒享 年六十三墓東山里倉峴 西坐 配水原白氏世弼女墓金 山古道里峴西坐

子壽澤

수택

子之慶

지경

子羅元翼元翔

子柳七龍七聃

子光楚

광초

子光成

광성

子宗復

종복

字季範庚戌生丁巳卒享 年六十八墓栢谷巽坐 配全州崔氏壽期女墓銀 石谷亥坐

子之球

지구

女禹洪萬

女奇萬孝

女朴尙純

子商玉

상옥

子奭在

석재

字奭五九月十日卒墓金 泉鳳山面馬田洞后西麓

栢谷已坐
配全州李氏三月十六日
卒墓雙墳

女林時秋

子林明再云再

子聖華 성화

子壽一 수일

子光瑠 광우 上卷 七一八

字允丈乙丑生戊戌卒享年季明通政大夫庚子生
年九十四同中樞墓代項辛酉卒享年八十二墓同

丙坐○配慶州李氏禧萬
女墓代項寺底谷子坐
上西坐
配淑人金海金氏延貴女
墓同岡辛坐

女全聖倫 성윤 星山人

女朴麟運

女文荆瑱 경진 南平人

子全國弼國世

女李義宗

女金丘

子國華 국화 子信卿

子壽榮 수영 字而卿戊寅生

子晉玉 진옥 字子元壬子生墓旺代酉
坐
配慶州李氏墓雙墳

字而卿戊寅生
配月城李氏墓代項西坐
雙墳

子韓鳳大

子東鎮 동진 上卷 七一九

子韓喜得女金重台

女韓聖瑞

字永佳甲子生甲子正月
十三日卒享年六十一墓
永同郡深川面草江里芍
洞卯坐

配慶州鄭氏甲子生丁卯
三月十八日卒墓合窆

女韓聖輔

十六世

十七世

十八世

十九世

二十世

二十一世

子啓周

계주

字祐普通德郎萬曆己未
(二六一九)生 肅宗戊
年十一月二十二日卒享
年六十墓代項面周公洞
村后竹田左邊壬坐

子晉瑛

진영

字英汝 仁祖甲申二六四
四年生 肅宗丙戌三月
年十一月二十二日卒享
年六十三墓竹田案山五
龍谷巽坐

子擎華

경화

字君澤 顯宗戊申二六六
八年六月十三日生 肅
宗癸酉官通政大夫折衝
將軍行龍驤衛副護軍

子壽海

수해

字最大 肅宗壬午一七〇
二年八月十三日生 肅
宗乙亥四月二十日卒墓
代項周公洞青龍下亥坐

子道倫

도윤

七二上卷

子道徵

도징

七二五

子道明

도명

子道宗

도종

七二七

女閔時赫

인서혁

七二七

子晉瑛

진영

字齋瑞丁亥生丙戌卒

配一善金氏相文女墓代

項面竹田洞案山五龍谷

午坐墓合耐有床石面刻

子擎華

경화

女鄭最河

정최하

子壽淵

수연

字最一丙申生壬寅卒享
年六十七墓曾祖考墓下
乾坐

子道明

도명

子道宗

도종

七二七

女閔時赫

인서혁

七二七

女金璧英

김벽영

女朴壽渭

박수위

進士子鄭億大億世

子晉瑛

진영

后无

子文周 문주

字光甫癸酉生官護軍墓
在尙州洛東老谷

配慶州金氏乃聲女

女安備

子安時達女姜頌桂

提學公諱孝文五世

紉 탄

上卷 二一

子昌周 창주

字益中丁未生墓旺培乾字
原 丁卯生墓考墓同

配金陵白氏墓米谷卯坐
岡 配求禮張氏宗白女墓同

子晋昌 진창

后无

子晋城 진성

后无

子晋璧 진벽

后无

女金以鳴

子金龜瑞

女田載秋 潭陽人

孫汝雍第二子

子晋珠 진주

字光郁乙酉生墓德嶺佛
堂谷辛坐

配慶州崔氏允厚女墓王
堡壬坐

子時華 시화

字君彬丙辰生墓代項亥
乾坐

配南平文氏墓同岡
配利川徐氏致遠女墓周
公洞壬坐以從子爲后

子時采 시채

字子文壬子生墓旺堡辛
坐

配盆城金氏

女閔碩亮

子閔德茂

女柳聖章

子壽泓 수홍

字聖大己丑生墓五龍洞
乾坐

配安東高氏必温女墓德
嶺城丙子坐

子壽泓 수홍

字致遠辛卯生

配鄭氏

子壽浩 수호

字潤廣癸巳生

女閔宗錫

子爾直 이직

爲伯父后

子爾京 이경

后无

十六世

十七世

十八世

十九世

二十世

二十一世

子基周 기주

女呂貴和

子晉淑 진숙

子晉秘 진필

子晉瑜 진유

子晉瑀 진우

子晉瑒 진우

子晉琥 진호
以從子爲后

子柳龍瑞

女黃鑽

女閔碩溥

子時屋 시우

女閔碩渾

子時雋 시준

女高配屋 子高東吉

女成泰仲 子成伯君

子時屋 시우

子時春 시춘

女韓聖基

子文 문

子時賢 시현

子呂聖微 子呂聖微

女宋尙閔

子閔益瑞女吳必大

子得壽 득수

子操壽 조수

子壽河 수하
字最遠丁亥生
配密陽朴氏

女李麟壽 子李實得

爲仲父后

爲仲父后

子麟瑞 인서

子榮瑞 영서

子鳳瑞 봉서

子鵬瑞 봉서

子孝德 효덕

子宗周 종주
字尙甫
配金氏

子元周 원주
女金益煌
女劉世達

提學公諱孝文五世孫宗慶子

瑀 우
上卷
子渭賓 위빈

字汝圭 萬曆庚寅(一) 字國老號無閑齋隱居篤
五九〇) 生癸巳七月十 學勉以孝悌丙子生丁亥
一日卒享年六十四墓沃 十一月十九日卒享年
川東并峙卯坐
配文化柳氏斗蓮女墓公 七十二
墓外白虎卯坐 配礪山宋氏
原 配全義李氏愿中女墓同

子夢龍 몽룡
女閔相魯
女朴興運

子晉琢 진탁
子金萬增萬入女李萬春
進士

子東榮 동영

字士彥甲辰生甲寅八月 字乃珍癸酉生戊戌四月
十五日卒墓大邱南面白 十六日卒享年六十四墓
花山西坐 與德二南面盤龍山艮坐
配朔寧崔氏命淑女墓公 墓先妣墓下
墓西庚坐 配全州李氏廷春女孝寧
大君后墓祔

子閔禧錫

子達三 달삼

字泰余辛卯生甲午二月 字乃珍癸酉生戊戌四月
十七日卒文藝超凡士類 共推不幸而天人皆惜之
墓先妣墓下 與德二南面盤龍山艮坐
配恩津宋氏翊柱女墓古 阜面南壽岡山鰲岩嶺艮
坐 配全州李氏
配宋氏朋胄女墓高敞馬
鳴村後南麓丙坐

居昌郡邑外面東邊里

子至興 지흥

字宅鎮 택진 上卷
子後建 후건
子後昌 후창
子後有 후유 上卷
女柳復賢 고興 人
子柳哲甲

提學公諱孝文五世孫有慶子

琬 완
上卷
子俊選 준선

承議郎
子尹東鳴 이동명 坡平人
子尹諱

子明壽 명수
子哲壽 철수

草溪 密陽卞氏族譜卷之上

十六世

十七世

十八世

十九世

二十世

二十一世

提學公諱孝文五世孫夢弼子

彦玉

언옥 上卷 二三

子光信

광신

子八璉

팔련

子日天

일천

子以道

이도

子得珠

득주 上卷 七三〇

子得璞

득박 上卷 七三二

子得瓊

득경

子得興

득흥 上卷 七三五

子得重

득중 上卷 七三六

子得才

득재 上卷 七三六

武科橋南干巨濟而卒 墓先塋下庚坐
贈嘉善大夫漢城判尹墓 配全州李氏墓 鷺山下於
巨濟河清面柳溪里鷺山信谷卯坐
下良坐○配貞夫人河東 鄭氏墓乾位同坐

墓鷺山下先妣墓下卯坐 配金海金氏善吉女墓乾 位同原卯坐

壽職嘉善大夫墓巨濟郡 同知中樞府事先考墓白 虎嶺良坐

長承浦邑抱卵浦亥坐 配金海金氏善淑女墓公 卵浦良坐

墓同原亥坐

字準若號幽岩篤學勉孝 梯甲午生墓東部面山陽

字應範甲子生墓巨濟郡 延草面烏飛里灘谷戌坐 配杞溪俞氏漢俊女墓合 坐○配晉州姜氏永信墓 公墓同戌坐

甲寅生墓巨濟西部面小 浪浦後谷長嶺乾坐

配草溪鄭氏墓公墓同原

提學公諱孝文五世孫夢龜第一子

義湖

의호

上卷 二三

子璟

경

子鳳齡

봉령

子栢齡

백령

子鶴齡

하령

提學公諱孝文五世孫夢龜第二子

巨濟郡二運面鷺洲里

義渙

의환

二三 上卷

子珠

주

子彭齡

팽령

提學公諱孝文五世孫夢龜子

義澗

의간

二三 上卷

子瑄

선

提學公諱孝文五世孫夢亮子

噉

돈

二三 上卷

子有珩

유형

子時賢

시현

子天翼

천익

子漢明

한명

居昌郡加北面牛惠里

子鴻碩

홍석 上卷 七三七

子鴻逸

홍일 上卷 七三八

子鴻遠

홍원

女李光德

女鄭德世

女姜文昌

子鴻安

홍안

字汝云號東明官文科司字伯高號明齋武科營將諫 贈吏判甲戌生甲午 癸未生辛酉十二月二十 六月七日卒享年八十一 八日卒墓咸陽郡東面青 墓南池洞午坐有神道碑 龍村邊子坐有碑石 配貞夫人羅州林氏郡守 配河東鄭氏弘緒女墓九 希茂女墓南池洞子坐 羅村南池谷子坐有碣

字與慶號花堂十六生員 字學古癸亥生丙辰九月 二十登第官至縣監己未 二十八日卒享年五十三 生己丑二月二十一日卒 墓山清玉山雙峙長禮洞 丙坐 享年九十一墓山清玉山 下雙峙長禮洞西坐有碣 配密陽朴氏日永女參議 配南原梁氏進士商根女 以福曾孫墓咸陽南面群 佛燈子坐有表石

子聖翼

성익

字學明癸酉生甲戌四月 十日卒享年七十

配全州李氏光日女墓山 清郡玉田長禮洞良坐合 窆

子思翼

사익

字一初武科甲子生癸亥 六月六日卒享年六十六 墓雙峙西坐

字士光乙酉生癸未九月 十三日卒享年五十六墓 長禮洞乙坐

子漢成

한성

字安靜壬寅生 配河陽許氏疏女 宜寧 人

女全貴大

宜寧 人

十六世

十七世

十八世

十九世

二十世

二十一世

配全州李氏溫女墓附

配羅州林氏大同女墓附

子振翼 진익

子漢啓 한계

子鴻喆 홍철

字明叔己丑生戊子九月七日卒享年六十墓咸陽獨自洞戌坐

字華彥戊午生配河陽許氏稷女

配晉陽姜氏益州女墓附

子世翼 세익

子漢陽 한양

子鴻道 홍도

字吉仁戊子生戊戌四月十五日卒墓長禮洞子坐配仁川蔡氏龍顏女墓附

字聖存丁亥生丁酉四月十三日卒享年七十墓上同良坐

字宗仲甲辰生乙巳卒墓咸陽南面風時丙坐配信川康氏萬春女墓附

配豐川盧氏大玉女墓雙墳

子漢興 한흥

子好全 호전

子時哲 시철

子明翼 명익

子漢貴 한귀

子鴻益 홍익

字成振號松堂進士庚申生甲寅六月七日卒世居山清墓雙峙亥坐有礪

字士郁丁卯生丙子三月七日卒享年七十墓長禮洞丙坐

字孝餘癸未生癸亥九月九日卒享年九十一通政墓上同良坐

配青松沈氏參奉鉉女墓雙墳

配居昌慎氏宗麟女墓長禮洞子坐

配淑人江陽李氏漢城女墓雙墳

子時點 시점

子壽夏 수하

子光國 광국

子德溫 덕온

字敬春辛酉生壬申三月三十日卒墓山清坐

字知伯癸亥生甲子八月八日卒墓長禮洞坐

字汝仲壬申生癸未八月七日卒享年八十二墓殿上同良坐

字大有丙寅生庚申卒墓

子有琛 유침
 子有璋 유장
 子有璜 유황

子時澤 시택

配漢陽趙氏爾璧女

子昌伊 창이
 字君顯壬申生墓孫谷癸字理元庚申生壬戌卒

子理歸 이귀
 字君顯壬申生墓孫谷癸字理元庚申生壬戌卒

子龍成 용성

子相夏 상하
 字文疏戊子生壬戌九月七日卒墓晉州東面銀丹洞午坐
 配驪興閔氏必大女墓蕪配金海裴氏仁周女墓寺直洞午坐

子光秀 광수
 字而彥辛丑生丁未正月三日卒墓生林里可葬洞良坐

子秀溫 수온
 字而彥辛丑生丁未正月三日卒墓生林里可葬洞良坐

子光旭 광욱
 字宅成己巳生
 配驪興閔氏光碩女

子性溫 성온
 字宅成己巳生
 配驪興閔氏光碩女

子光明 광명
 字宅甫丙寅生
 配晉州姜氏泰義女

子祥溫 상온
 字宅甫丙寅生
 配晉州姜氏泰義女

子光泰 광태
 字精叔辛酉生辛酉十二月十四日卒墓上同壬坐
 配金海金氏致成女墓雙墳

子芳溫 방온
 字精叔辛酉生辛酉十二月十四日卒墓上同壬坐
 配金海金氏致成女墓雙墳

子宗夏 종하
 字元卿丁酉生甲辰二月五日卒墓咸陽南面細洞壬坐
 配昌寧曹氏德臣女墓雙墳

子宗夏 종하
 字元卿丁酉生甲辰二月五日卒墓咸陽南面細洞壬坐
 配昌寧曹氏德臣女墓雙墳

配長與馬氏殉女墓雙墳

川里沙塢島西坐
 配全州崔氏雲學女墓雙墳

配金海金氏大源女墓雙墳

十六世

十七世

十八世

十九世

二十世

二十一世

提學公諱孝文五世孫夢亮第二子

暉

上卷二三

子順富 上卷二三

子聖采 正徹

子時俊 時俊

子泰君 泰君

子起善 起善

叅判公諱孝敬五世孫亨孫子

琛

上卷二四

子宗榮 宗榮

子公毅 公毅

子尙弘 尙弘

子之勇 之勇

子鳴楚 鳴楚

主簿
司正墓康津鳩亭村後
坐○配昌寧曹氏進士欽
女墓祔

字若武 宣祖甲戌一五
武科奉事墓康津寶岩面
七年四年武科官至判官壬
辰從義兵立功萬曆三十
三年錄勲一等頒 賜鉄
卷事載節義錄墓安良木
端卯坐

武科奉事墓康津寶岩面
下坪村后
配蓮城金氏墓祔

字莊墓長興安良面本
端 坐○配東萊鄭氏碩
女墓寶城郡會泉面全日
山巴坐

子崇勇 崇勇

子鳴秋 鳴秋

墓綾州南忠臣關內德谷
壬坐○配密陽朴氏師東
女墓雙墳

配水原白氏光屋女墓公
墓右

靈光

中卷四

叅判公諱孝敬五世孫璫子

和

上卷二四

子萬齡 萬齡

子麒壽 麒壽

子宗聖 宗聖

子啓律 啓律

子奉鎮 奉鎮

羅州郡鳳凰面德林里

鳳面德林里

中卷五

子義勇 義勇

子述仁 述仁

子信勇 信勇

子有仁 有仁

子丁兌 丁兌

子述仁 述仁

中卷五

坐○配全義李氏貴白女
配新昌表氏有聲女墓陽
墓公墓同麓
南面木洞甲坐雙墳

配延日鄭氏墓黃田猫谷
亥坐

中卷一

中卷一

參奉

參判公諱孝敬五世

國良

子량 上卷 二五

子丕極

비극

字巨卿進士直長二月一日卒
日卒
配慶州崔氏虞候壽兆女

后 配坡平尹氏永元君乃之

初諱廷玉字元汝壬午正字聖文壬午生丙戌十月
月二十日生癸未正月十九日卒墓羅州邑舍朴山
六日卒墓羅州邑舍朴山午坐
午坐
配羅州羅氏墓同上合窆
配光山金氏在民女六月
一日卒墓同上合窆
字有廷丙午十月六日生
己酉三月五日卒墓羅州
錦城山未時洞子坐
配金海金氏九月二十二
日卒墓羅州郡旺谷面佛
偶山良坐

孫大孫第一子

子雲龍

운룡

子弘立

홍립

子而廷

이정

子三振

삼진

子雲虎

운호

子汝憲

여헌

子時進

시진

子和

화

子雲漢

운한

子宗憲

종헌

女尹元賢

원현

子卓

탁

子雲夏

운하

女朴圭漢

수한

女金善紀

선기

女林重秀

중수

子丕承

비승

子雲漢

운한

女白時俊

수원

子以和

이화

子雲夏

운하

子宗憲

종헌

女白時俊

수원

子以和

이화

十六世 十七世 十八世 十九世 二十世 二十一世

參判公諱孝敬五世孫大孫第二子

國弼 子翌 后无

縣監 配長興馬氏直長承昌女

女馬繼卞 文科典籍

參判公諱孝敬五世孫大孫第三子

國秀 子午 上卷 二五

成均進士墓昌原郡鎮田武科副正墓先考墓階下
面日岩里大芳山篤佐洞戌坐有表石
戌坐有表石舊晉州郡良配星山李氏墓同原田里

子栢 卍

子斗南 두남

子雲翼 운익

子時節 시형

子希天 희천 中卷 一四

子希賢 희현 中卷 一六

子希楚 희추 中卷 一六

子希昌 희창 中卷 一七

子希文 희문 中卷 二一

子丕景 비경

武科護軍己卯正月二十
五日卒墓昌原熊東面所
沙里所沙山亥坐舊熊川
山親塋下壬坐
配固城李氏墓昌原鎮田
面日岩里篤佐洞考墓下
墓金海中東面長佐洞卯
戌坐有表石

字瑞甫己酉生戌寅四月
九日卒享年三十墓所沙
山親塋下壬坐
配商山周氏主簿義得女
德山西坐
配尙平曹氏性女墓長佐
洞先妣墓下卯坐
配盆城裴氏文憲女墓金
海郡泉山面泛芳里泛芳
山壬坐

子雲立 운립

子時璫 시영

墓所沙山亥坐
配和順金氏墓綾州龍沼
洞亥坐

墓所沙山先塋同原
配晉州姜氏墓同原

子雲起 운기

子時璜 시황

庚子二月二十二日卒墓
庚午四月二十九日卒墓
泉山面任浦二塔洞子坐
任浦考墓同原

國衡

子형

上卷 二五

子弘源

홍원

叅判公諱孝敬五世

孫喜孫第一子

子景南

경남

子復昌

복창

子東老

동로

子天勳

천훈

中卷 三三

子竹

죽

墓昌原郡鎮田面東山里字五元 中宗戊戌一五字正肅壬辰從父倡義丁字致中 宣廟庚午一五
大松田中原東丑坐 三八年) 生早有氣節瞻 西父子同殉 贈通政大七〇年生乙丑四月九日
配晉陽姜氏熙續女墓附 畧學明義理武絕弓馬以夫承政院左承旨 命旌卒以蔭行沙斤道察訪以
有設壇床石舊晉州郡良 武出身官訓練主簿休官 事載晉陽誌墓親坐下丑曾孫實 贈司僕寺正墓
田面良村里 居家壬辰率長子豈倡義坐直提學閔丙承撰墓碣東山里大松田上原丑坐
討賊從忠武李公舜臣大銘〇配淑夫人安東金氏有碑石
破賊船於玉浦累立奇功瑞女素有懿行及 承旨配淑人光州盧氏禮南女
於永嶴唐浦及丁酉再亂公返櫬後水營不入口者墓良村聖旨洞良坐有床
父子同殉錄宜武原從勲七日遂下從 命旌事載石面刻
二等頒賜鐵卷 贈都監 晉陽誌墓附文忠公淵齋
中軍後加 贈兵曹判書 宋秉璿所撰判書公神道
兼知義禁府訓練院事 碑銘贊之曰蓋公之義有子趙禮周

子延壽

연수

子豈

침

子興宗

흥종

配昌原黃氏應龍女墓仍 配月城崔氏僉樞聖安女
峙盤旨山西坐 墓泉山面智士里鳩峴子
坐有表石

子紀雲

기운

中卷 二四

子紀敏

기민

中卷 二八

女趙承信

威安

子趙禮周

十六世

十七世

十八世

十九世

二十世

二十一世

武科水使嘉長與安良面字景源丁酉亂(一五九武科守門將
 長水洞卯坐有表石
 配光山金氏世稷女有二河秀諸公倡義赴鳴梁為配水原白氏
 子二女墓公墓北子坐有李忠武公後援立功事載墓安良面長水洞
 床石面刻
 配密陽朴氏之幹女有一以功陞通政墓水使公墓
 子墓寶城郡會泉面鳳崗下卯坐
 里全日山乾坐舊長與郡配漆原尹氏監察殷佑女
 會寧面有表石
 墓公墓同原同坐

武科守門將
 配光山金氏
 配水原白氏
 墓安良面長水洞

子星南 성남

字允仲號金溪 宣廟丁字贊之 宣廟庚子一六字君直 仁祖戊辰一六
 丑一五七七七年生辛亥三〇〇〇年生辛亥十二月二二八年生丁巳九月十六
 月十日卒誠孝出天早丁十三日卒享年七十一天日卒享年五十墓長與郡
 外艱只奉母夫人供養定性端直文學鳴世墓奉
 省雖隆寒盛暑不避艱險公墓下乙坐
 靡不用極以至悍賊奪馬配朗州崔氏墓公墓下
 還獻義狗前導納禽猛虎
 恸狗捨去即可見其孝感
 之出常矣事載狀草以鄉
 儒薦聞除糸奉墓長與郡
 長東面虎溪里聖才洞乙
 坐
 配密陽朴氏縣令弘海女
 墓公墓下同坐

武科
 配平山申氏以從子爲后
 子 瑾 근
 女金偉明
 子金璞女邊惟宏

子遵緒 준서

子 瑛 영
 配皇甫氏

子東老 동로
 子震耆 진기

子昇休 승휴

子旻休 민휴
 子昌休 창휴
 女崔斗岫
 女林時益

子天翼 천익
 爲伯父后

子世珪 세규 中卷三五

子世玖 세구

子世璣 세기 中卷三五

子世璋 세장

女崔廷翊

子崔有式

女鄭仁河

子鄭溥

女朴桂榮

子彰奎 창규 中卷三六

子世珍 세진

女金南麗

子弘濟 홍제
字官訓 鍊判事丁酉 字子挺 贈通政大夫行 亂與從弟弘建弘迪弘選保功將軍訓正壬亂從父 奮義討倭所殺甚衆倭奴倡義墓全日山驪馬洞酉 大駭并害之同日殉節詳坐有表石

子斗南 두남

女馬爲龍 長興人

女盧好善 光州人

子斗南 두남

子箕南 기남

子瑗 원
字售卿 宣廟己亥一五九 九年生號茅菴 儉約修身 當親喪與弟槐亭 六年卒墓訓正公墓左邊 亥坐居廬值歛有賊乘夜欲奪配長與馬氏將仕郎化龍

子三老 삼로

女金忠信 女闕以禮女丁運恒奉事

女金俊耆 爲季父后

女金尙周 子金世瑜子金世淨女宋秀琪

女崔萬翊

女朴長夏

子東敏 동민

子景休 경휴

子最休 최휴

子景休 경휴

子世瑒 세창

子世瑜 세유

子世瑒 세창

子爾珪 이규 中卷三七

女尹塾

女文命老

子世瑒 세창

子世瑜 세유

子世瑒 세창

子世瑒 세창

子世瑒 세창

子世瑒 세창

子世瑒 세창

子世瑒 세창

子世瑒 세창

子世瑒 세창

子世瑒 세창

見長興輿地勝覽友愛篇配德水張氏奉事時敏女
及湖南節義錄墓長興(墓耐) 配德水張氏奉事時敏女
今寶城)郡會泉面全日 錄犯人稱孝感事載孝行
山防禦洞西坐因舊甲子 墓戊申卒享年七十墓考
譜所載有床石面刻 墓右邊西坐
配水原白氏墓耐以從子 配清州金氏兵曹參議挺
爲后始居會寧時祭于每 海女墓耐

女墓耐有表石

子震泰 진태

字士仁 仁祖壬午(六
四)生辛巳三月十五日
卒墓會泉面鳳崗里烽燧
洞懸鷹峰下西坐有表石

子天翬 진휘 中卷 四〇

子天晤 진우 中卷 四二

子天翰 진한 中卷 四三

女李仁裁

女金漆

子金舜祖子金旻祖女金潤德

女蔡沃

子蔡慶稷子蔡慶參子蔡慶杓子蔡慶軫子蔡慶極女宋運甲

子天希 진희 中卷 四五

子爾璋 이장 中卷 四六

子天璣 진기

女宋世應 시영 子宋虎錫

女宋相奎 상규 南陽人

女尹世昌 시창 女李命濟金夏鼎

子震和 진화
字士允 孝宗己亥一六
五九年生戊戌十一月十
五日卒墓會泉面全日山
西坐
配金海金氏元龜女墓全
日山西坐

子 瑚 立

字售兼號槐亭職通政忌
九月十六日儉約修身當
親喪與兄茅菴公六年居
廬值歲歎有賊乘夜欲奪
供奠之需猛虎咆哮賊不
敢犯人稱孝感事載孝行
錄墓會泉面會寧里甕店
山乾坐
配光山金氏糸議瑞敏女
墓同原乾坐

子 震奎 立

字士章忌正月十五日墓
配安山金氏佐郎得城女
墓公墓西坐

子 震參 立

字士達甲申生丙辰登武
科甲申卒墓甕店山乾坐
配水原白氏時權女墓附

女 白元耆 人

女 韓致謙 人

女 金賢允 人

女 金興佑 人

子 震揚 立

字售伯 宣廟辛丑生壬
戌卒居家孝友篤實文學
博識潔行教訓子弟墓會
泉面全日山卯坐享年七
十二
配耽津崔氏主簿弘發女

字士匡 仁祖乙酉生辛
丑卒墓會泉面鳳崗里城
山享年七十七
配達城徐氏

子 震起 立

字士建 肅宗丙辰武科
公氣宇宏偉才職高明窮
輕玩理文武兼

子 天羽 立 中卷 四八

子 天翮 立

女 金 灑 立 靈山人 子達祖

女 金慶昌 立

子 天擢 立 中卷 四九

子 白世翼 世羽世彬

子 韓相漢 女曹廷考女任 後益

子 金慶益

子 金馨云

子 天珪 立 中卷 五二

女 金啓夏 立

女 白處泰 立

子 天璧 立 中卷 五二

子 天球 立 中卷 五三

十六世

十七世

十八世

十九世

二十世

二十一世

備其所行義人皆歎服墓全日山亥坐配南陽宋氏墓附

女蘇明雄 益山人

子蘇夢錫

女朴震曄

子朴載東

女白溟翼

水原人 子白瑞奎子白瑞重子白瑞昌

女尹之鸚

子尹載徵女金自河女白時琛

女金昊允

子金慶麗女金觀夏女白承和

女金發地

清州人 子金壽澄子金壽昌

女魏益文

子魏命錫

子東徽

동회 子大任 大任 中卷 五三

號松川丁酉七月二十二日戰歿丁酉亂與諸兄倡安良面內洞良坐有表石良面長水洞巽坐有表石乾坐

義同赴鳴梁之役因爲戰一本云公當丁酉亂從父配南平文氏禮賓寺主簿配 金氏墓安良面鶴

殁招魂葬于安良面隱仙奮義討賊至于郭山戰歿元凱女參議亮曾孫墓附松里坊築洞壬坐

洞甲坐朝家特 贈兵曹云 參議參判閔丙承撰墓碣 配寶城宣氏進士世紀女

銘享金谷壯忠祠 按廉使允祉后墓附有表 配長與馬氏主簿河秀女石

府院君天牧后墓公墓下 良坐 配光山金氏起拭女墓長 水洞亥坐

子弘洲 홍주

子德璜 덕황

子碩堅 석건

子東美 동미

字孝墓安良面內谷良 坐 配寶城宣氏震英女墓公 墓同岡

子大昇 대승 中卷 五四

子大采 대채 中卷 五七

子大琬 대완 中卷 五八

女宣友參

女梁澤

參判公諱孝敬五世孫喜孫第二子

國幹 국간

上卷 二五

子弘建 홍건

字汝文 十一月十一日 武科

子德章 덕장

字汝文 十一月十一日 武科

子喆 질

字汝文 十一月十一日 武科

子三省 삼성

字汝文 十一月十一日 武科

子致漢 치한

中卷 五八

女安汝善

女金敏古

女白以忠

子安重道安重德女白雲龍

女宣山甫

子宣啓文

女宣再文

子宣大有子宣天五

女金汝幹

女林有箕

女金大呂

女金希景女孫尙伯

子爾賚 이뢰

子漸翼 점익

中卷 五九

女文必遇

女鄭益泰

字汝文 十一月十一日 武科

女田有碩

子田命奎

字偉卿 中宗丁亥二月五日卒九七十月十七日卒公宣廟登武科壬辰亂從仲公氣宇宏偉瞻略神異十膂力絕倫丁酉亂與二弟父黑面將軍轉戰有功錄七登武科歷典七道兵水奮義討賊爲賊所圍同日宣武勳甲子適變又錄原使居官皆有善政碑鍾城殉節墓安良面堂岩里梨有鉄碑是時邊夷之患無山卯坐歲不至公爲干城之任許配竹山安氏多殊勲昭載邑誌公晚年配靈光金氏秀南女墓公武原從功臣二等頒賜鉄再任全羅右水使卒于營墓在中自有長興安良梨山一麓許與卞公之教而遣禮官趨致祭因爲禮葬于梨山卯坐原有表石平山申庭堅撰行狀山

十六世

十七世

十八世

十九世

二十世

二十一世

下堂岩里有敬慕齋有表

石

配益山蘇氏瓊女

配寧越嚴氏參奉若凍女

時祭于每年十月十四日

女文起房

文科虞候壬辰亂殉節于南原

女申弘立

女白山南

女曹長吉

子德駟

子弘達

子昭

子萬挺

子時衡

子爾賢

子廷昌

女金泰鼎

生進俱中文科典籍

女安纘之

女金挺麗

女鄭時泰

子文亨信文亨佶文亨俊
文亨達文亨興

子申以欽

武科子白孝章白孝英

子曹彬

字明叔通德郎
配全州李氏大仕女墓上正

字海伯通訓大夫軍資監

配淑人光山李氏甲申十月十一日卒墓昇州郡住岩面雲谷里良坐雙墳

字聖甫仁祖乙丑(一六三七)生壬戌五月十日卒墓長興

字光現孝宗己亥(一六五九)生己卯十月十七日卒墓親塋墓同坐

配光山金氏

字景敏公生而英豪勇略字而還武科 宣祖戊午絕倫年十七陪兵使公平(六一〇)渡遼從遼東伯安兵營任所為北虜所圍金應河幕下瀋河之亂為公大呼躍入脫出萬人中野虜所圍與金將軍力戰因為突入萬刃中血戰大同死事見北閩誌墓招魂捷即為特科褒賞壬辰擢葬葬為八力士前鋒都元師配光山金氏克鳴女墓梨權慄轉戰無敵倭寇憚之山相戒曰行且避黑面將軍蓋公面黑故也前後廝殺倭賊萬級數也萬曆三十

三年錄宣武原從勳二等
頒賜鐵卷臨終受北兵使
諭旨事載趙山西亂錄及
湖南節義錄墓長與安良
面堂岩里梨山先考墓下
卯坐享金谷壯忠祠吳駿
善撰行狀

配清州韓氏南紀女忌
月 日墓

子弘迪

홍적

字景明官奉事明宗癸亥字時文武科主簿
宣祖字信叔通仕郎 仁祖甲子海英號竹溪 進士俱
(一五六三) 生丁酉十月己丑(一五八九) 生甲子(一六二四) 生甲子中 孝宗甲午(一六五
月十七日卒公勇力氣義午五月二十五日卒墓南 五月三日卒墓羅州石門 四) 生丁酉正月三十日
爲世所服丁酉亂伯兄爲湖良坐享年六十六 內癸坐享年六十一 卒公氣宇雍容文學博雅
倭賊所圍公謂弟弘選曰配海州崔氏持平弘載女 配仁川李氏主簿惟白女 出入閱老峯先生之門誠
兄既入死弟獨生推鋒直文憲公冲后墓羅州石門 邵城伯許鎌后墓龍溪面 孝出天及丁內外憂兩濟
入抱兄爭死賊驚歎欲爲丙子坐 金剛巴坐 血指嘗題晉陽彰烈祠又
解送一倭曰此雖可哀勇 過南原帶方橋見碑文康 熙二字借樵鎌剝去仍爲
力過人豈非將軍兄弟耶 題詩曰潘人僞號語猶羞 鎌磨滅盡快如椎碎老翁 子李光燁
釋之恐有後患并害之兄 鐫石如何路上留劉以霜 頭字字忠烈寫出心曲此 蓋公祖先盡爲殉節於亂
弟三人相抱而死詳見與 地勝覽及友愛篇墓梨山 賊而忠孝所激也晚年手 畫聖學十圖以貽諸子墓
卯坐○配扶安林氏牧使 誨之女墓安良茅嶺里木 長與郡長東面盃山里馬 屹山亥坐
端良坐 配全州李氏副司果尙說 女墓梨山

女文沆

女文顯道

子文以禮文以智文以信
子文續古武科述碩古翰
古女閔栢齡

子瑀

우

子昕

흔

子爾寶

이보

子泰翼

태익 中卷 六二

子大翼

대익 中卷 六二

子成翼

성익 中卷 六三

子添翼

첨익

女金聖興

子金大貴

女李芳漢

仁川人

女梁舜錫

子梁宗潤

十六世

十七世

十八世

十九世

二十世

二十一世

配金堤金氏俊甲女

子爾賚 이되

爲再從叔父后

子爾贊 이찬

子淵翼 연익 中卷 六三

字海成孝宗己亥(一六五九)生辛亥八月三十日卒墓長興郡龍溪面金岡丙坐

子起翼 기익 中卷 六三

配河東鄭氏墓同岡

武科子金載赫子金載郁

女金榮達

女金成望

女金益河

子金萬謙子金萬全子金萬最

女金希敏 子金憲 女鄭宗周 子鄭漢命

子咏 영

子爾和 이화

子武京 무경 中卷 六四

字守永天啓丙寅生忌七月十六日墓南原邑北面 生忌九月十日墓南原郡北面 良坐

配晉陽姜氏墓雙墳 日墓附 配全州李氏忌十二月一日

女鄭瑞卿 晉陽人

女李珩仁 仁川人

女李根禮 仁川人

叅判公諱孝敬五世孫喜孫第三子

國經

子경 上卷 二五

行釜山僉使嘉善大夫贈兵曹參判忌十月十八日墓長興龍溪面內馬峙洞長坐

配貞夫人竹山安氏陝川郡守秀岑女墓附

子弘選 홍선

字景說丁酉亂與二兄奮義討賊同日殉節官司僕寺正

女白以信

子白民逸子白民起

子弘亮 홍량

主簿嘉善大夫公英豪邁字獻玉壬丁兩亂后以功人勇畧絕倫丁酉亂與從兄弘源弘迪同日殉節事官忌二月二十七日墓馬載長興邑誌及忠武公全書忌七月一日墓馬峙洞卯坐

配貞夫人寶城宣氏配貞夫人坡州廉氏墓內馬峙長坐

子名獻 명헌

字獻玉壬丁兩亂后以功人勇畧絕倫丁酉亂與從兄弘源弘迪同日殉節事官忌二月二十七日墓馬載長興邑誌及忠武公全書忌七月一日墓馬峙洞卯坐

配水原白氏希續女墓附

女李靖 女金指

慶州人 清風人

子惟賢 유현

字而顏通德郎號一匏公字汝彬號養靜軒行參奉激意於先世之殉節每登嶽宗丁卯生忌十一月三日墓長東面山直洞斬官獅山望見艾浦曰滄海水日墓長東面山直洞斬官寧盡烈士淚不盡有詩一穴甲坐

句植四松前江築台於其下人稱四子松后因爲松女參奉澤南孫墓雙墳

配淑夫人光山金氏華彥

寶城郡寶城邑大野里

子時元 시원

字汝彬號養靜軒行參奉激意於先世之殉節每登嶽宗丁卯生忌十一月三日墓長東面山直洞斬官獅山望見艾浦曰滄海水日墓長東面山直洞斬官寧盡烈士淚不盡有詩一穴甲坐

子東奭 동석 中卷 六四

子東稷 동직 中卷 六七

子東益 동익 中卷 六八

子東高 동설 中卷 六八

女李以大 子李廷鳳

女宣再昌

子時和 시화

子時慶 시경 中卷 六八

墓熊峴蟹嶺亥坐 配海州崔氏墓附

十六世

十七世

十八世

十九世

二十世

二十一世

女蔡光瑞

子時晶 시정

子東表 동표

女蘇明迪

配水原白氏墓寶城福內
面日月里水麥洞午坐

子東禹 동우
中卷
六九

女金忠發

女林科

子東尹 동윤

子金瑾

子林漢佑子林漢相生員

女崔永建

子名琬 명완

子惟晚 유만

子時會 시회

子東柱 동주
中卷
六九

嘉善大夫
配貞夫人水原白氏

配昌寧成氏繼晚女

進士
配靈光丁氏履一女盤谷
景達玄孫以從子爲后

女宋彥徵

女張世龜

子弘信 홍신

子應善 응선

子斗漢 두한

子時中 시중

子東寶 동보
中卷
六九

女朴光增 박광증
珍原人

子起漢 기한

子時最 시최

子朴亨吉女宣世紀進士
蔡貽鄭尙現白忠振

子時漢 시한

子震猷 진현

女李仁亨

女金凡海女奇廷龍

子海得 해득

子時來 시대

子東柱 동주

進士墓樂安吉上道楸洞爲伯父后

右尹公諱孝良五世孫將仕郎守琳子

鰲 오

上卷 二六

字擎天將仕郎

配仁川李氏无育

配長湍許氏有一男一女

墓牙山柴谷南水口洞子

坐有碣

子弘仁

홍안 后无

子存緒

존서

字興伯官訓鍊僉正壬辰

錄宣武一等原從功臣墓

柴谷子坐

配綾州具氏縣監鎔女沔

川府院君后墓附

子世得

세득

子應三

응삼

女朴公亮

女白處和

子震華

진화

肅宗丁巳生
配金海金氏廷浩女

子瑾

근

字瑜十月五日卒墓公

州龍伏里自貴洞王坐

配龍仁李氏號松坡德敏

女三韓壁上功臣吉卷后

墓附有一男三女

子三進

삼진

字伯玉四月六日卒墓考

墓下王坐

配安東權氏生員暎女

配漢陽趙氏號治谷進士

從善女漢川府院君后墓

三合窆有三子一女

子萬章

만장

肅宗己卯生
配密陽朴氏世和女

子東道

동도

字震叔四月二十四日卒

配延安李氏以馨女

配全州李氏忠義衛暉民

女墓柴谷南水口洞寅良

大麓上卯坐三合窆有二

男五女

子允應

윤응 中卷 七〇

子世珍

세진 中卷 七〇

子世璞

세박 中卷 七一

女趙弼周

趙室

女李德裕

女柳廷瑞 子柳混 柳温

女趙受範

女金泰南

子世喆 中卷 七三

女李弘澤 德水 人

參判子普祥觀祥兵使 女徐明宰趙鎮璧

女俞桓

任淳昌
實

十六世

十七世

十八世

十九世

二十世

二十一世

春堂公諱仲良五世孫璧第二子

友誠

우합 上卷 二七

字彥和參奉有孝行前後喪皆居廬贈工曹參議墓居昌北旺生山先塋下配延平李氏國柱女配順天朴氏址女

女洪恪

子龍海龜海鵬海鯤海虬海

子希琇 회수

子希瑞 회서

子希璋 회장

子希璜 회황

當壬辰亂倡義爲松菴金沔參謀官累立功勳事載日記配居昌慎氏參奉希天女

子希琬 회완

孫璧第二子

子孫以密陽爲貫

子孫以密陽爲貫

子泓 흥

子泠 영

字源具訓練奉事墓知禮年五十七墓任實郡上雲面廣山里孤洞亥坐配全州崔氏致鵬女墓附

子孫以密陽爲貫

子命寅命賓命憲命宗命配全州李氏忠義衛裕善定武科女鄭琇柳炯安塚女墓附

女李敏行

縣令女俞命三

女俞命基

子東弼 동필

字濟卿進士甲辰生九月九日卒墓梨洞丙坐○配文化柳氏通德郎星輝女

女尹世弼

女朴志喜

子惟鳳 유봉 后无

子惟龜 유구

字河文癸亥生享年六十二墓孤洞壬坐配金海金氏直長義達女墓繼葬

女田啓夏 潭陽人子德興

子世規 세규 中卷 七三

子世矩 세중 中卷 七三

子世準 세준 中卷 七四

牧師子尹維績敦寧府都正文科佐郎子朴必升必恒必祥女柳斗南金慶文

子時夏 시하 中卷 七五

子時錫 시석 中卷 八一

女鄭琥延

父諱 碧第 三子

友謙 우겸 上卷 二七 主簿從宦時始居京藥峴

子益重 익중

父諱 惟義

時臣 시진 上卷 二七 墓洪川郡化村面君業里墓生卒年月日未詳

子指 지

子東寅 동인 墓生卒年月日未詳

子先夏 선하 癸酉二月十五日卒墓君業馬谷配平山申氏雙墳氏墓高殆谷子坐雙墳

子至淳 지순 十月四日卒○配南陽洪

子文鎮 문진 中卷 八六

父諱 洪川

后山失傳

應夢 응몽 上卷 二七 字瑞翁郡守○配全州李字公擇武科主簿 贈左

子希詮 희전 贈左 字大哉宣務郎 贈左 參

子乾元 건원 贈左 參 號梧亭登文科刑曹參判 字士述參奉墓先塋下

子三近 삼근 寧國功臣 贈判書 配陽川許氏府使梯女

子克績 극적 配晉州宋氏參奉旻女墓

子東彬 동빈

父諱 綱之

州安氏司諫潤國女墓先衛仁女墓先塋下

子希錫 희석 官洪川郡守自富平始居 主簿癸巳生墓洪川郡東

子福天 복천 甲寅生員進士墓坐雲

子禮立 예립 里龜石谷西坐

子時相 시상 丁丑生正月十五日卒墓

子世輝 세휘 中卷 八八

父諱 橫城

氏橫川君李謙女○配廣承旨○配坡平尹氏忠義 贊○配順天金氏兵使深

子福壽 복수 配漢陽趙氏墓合窆

子義立 의립 配順興安氏墓附左

子信立 신립 配利川徐氏墓雙墳

子朴東弼 박동 密陽 人

女朴東弼 박동 密陽 人

十六世

十七世

十八世

十九世

二十世

二十一世

春堂公諱仲良五世孫玉岡子

敦逸

돈일

上卷 二八

進士乙卯生甲戌二月十官洪川縣監后以壽贈武科訓正辛卯生壬午午四
九日卒墓龍仁城山癸坐嘉善大夫同知中樞府事月三日卒墓楊州郡健元
配驪興閔氏墓公墓左壬申生庚寅八月十三日陵青龍外壬坐

子希珠

희주

子繼馨

계형

子應麟

응린

子益昌

익창

子煒亨

위형

卒墓陽州望五里西坐
配貞夫人陽川許氏郡守
獻女墓附

配淑人順興安氏世伯女

子承立

승립

子正立

정립

左橫城郡東山幕洞子坐
配南陽洪氏墓先塋同原

子時瑄

시환

后无

子時珪

시규

墓先塋下子坐
配清州韓氏墓附

子時瑜

시유

后无

子時珍

시진

十二月二十九日卒墓山
幕洞○配橫城趙氏仕善
女八月一日卒

子世徵

세징

中卷 八九

子世達

세달

女許桂

子應箕

응기

字子說甲戌生壬辰卒
配禮山丁氏縣監世祖女
墓烽燧先塋北三里

子承傑

승걸

字仲毫丙寅生戊申卒
配完山李氏武科璋女墓
烽燧附

子邇達

이달

中卷 九〇

子邇週

이주

春堂公諱仲良五世孫承孫第一子

純珩 순형

上卷 二八

子 子 疏 류

子世麟 세린

세기

子

子處仁 처인

처의

女權伏龍 안동 권복룡

安東子權領胤 宗胤女張是斗女朴有恒

字光之 弘治庚戌(四九〇)生嘉靖乙巳卒享年五十六官承仕郎參奉墓善山郡大屯白雲洞云配平山申氏佑女墓梨峴

子處禮 처리

처의

子 子 璫 현

子起龍 기룡

女孫胤業 進士 子孫克昌 啓昌 以昌 俊昌

女李光祚

子處貞 처정

牧使

女張翊 順天子張是奎兵使 縣監子鄭倣鄭倍鄭侃 主簿

女鄭邦俊

子得仁 득인

子 子 璧 벽

子應徵 응징 中卷 九〇

字季玉號屏崖 正德丙寅(一五〇六)生嘉靖丙寅(一五七二)生隆慶辛未寅(一五九六)生天啓甲寅(一六二二)生 嘉靖壬寅(一五九六)生 字汝獻號德隱萬曆丙申

字祥甫號默齋嘉靖壬午(一五二二)生 隆慶辛未寅(一五九六)生 天啓甲寅(一六二二)生 肅廟戊午(一六二八)生 年八十四官嘉善大夫同

字汝獻號德隱萬曆丙申(一五九六)生 肅廟戊午(一六二八)生 年八十四官嘉善大夫同

字汝獻號德隱萬曆丙申(一五九六)生 肅廟戊午(一六二八)生 年八十四官嘉善大夫同

字汝獻號德隱萬曆丙申(一五九六)生 肅廟戊午(一六二八)生 年八十四官嘉善大夫同

字汝獻號德隱萬曆丙申(一五九六)生 肅廟戊午(一六二八)生 年八十四官嘉善大夫同

字汝獻號德隱萬曆丙申(一五九六)生 肅廟戊午(一六二八)生 年八十四官嘉善大夫同

子李志遠

女李尙儉

子三建 삼건 中卷 九七

子三逢 삼봉 中卷 九六

子三逸 삼일 中卷 九三

女申胤錫 子申 應湖

始居比安今義城

如一鄉里稱曰承先祖孝

入敵陣奪其馬而還敵潰

城郡安溪面安定後烽火

山下廣谷王坐

墓白雲洞亥坐

配淑夫人眞城李氏慶門

配順天張氏進士避女察

女墓雙墳

配義城金氏縣監德基女

配順天張氏進士避女察

女墓雙墳

訪文瑞孫八月四日卒墓

墓雙墳有床石

附有床石有二子二女

十六世

十七世

十八世

十九世

二十世

二十一世

女朴以楨

允華

子瑩

영

字君獻號渭亭 萬曆戊戌(五九八) 生顯廟乙巳十二月十三日卒享年六十八 贈左承旨兼經筵叅贊官公質純器厚德尊望重墓義城郡安溪面川西後麓乾坐有礪

配淑夫人順天張氏參奉啓女參奉民孫習讀應泰曾孫生員安東權允終外孫正月二十三日卒墓附

子三連

삼련

子三溝

삼구 中卷 九八

子三達

삼달 中卷 九九

子三進

삼진 中卷 一〇四

子三適

삼적 中卷 一一二

子三遇

삼우 中卷 一一三

子三迄

삼오 中卷 一一三

女趙東野

趙世一人 豊壤

子繼生

계생

子次桐

차동

女金俊昌

子金光燮女金重望

子三徵

삼징 中卷 一一七

子時述

시술

子時復

시복

女朴瑗

子世琳

세림

字琢汝號白隱官訓練僉字仁重 嘉靖戊寅生正 嘉靖甲申(五二四) 天啓乙酉十二月二十日 生隆慶癸卯七月十八日 卒墓白雲洞庚坐

卒墓善山郡桃開面大屯 配順天張氏汝紀女墓雙

唐崖酉坐有床石事載比墳 安邑誌壯健駢勇智略遇 配蔚珍林氏大秀女十二

子得義

득의

子玉

옥

配延日鄭氏以精女

人遭壬辰亂倡募義旅遇月十五日卒墓龜川面梨
賊數千突入陣中奪乘賊
馬衝突馳射賊乃奔潰無
不以一當百道臣啓聞
傳曰爾子爾孫宜享萬世
之安樂 陞拜僉正昭載
勲錄達南門板上有文蹟
配玄風郭氏從仕郎俊儀
女墓上下墳

春亭公諱季良五世孫應清子

信好 신호

上卷 二八

子斌生 무새

子是壺 시호

子文華 문화

春亭公諱季良五世孫宇清子

配月城朴氏僉樞良春女墓在慶州箭川
配玉山全氏

女李璫

女鄭再起 延日子鄭後橋東橋人

子玎 정

字君琢壬辰生庚寅六月十四日卒

配一善金氏壬生女墓梨峴子坐雙墳

子玘 기

配順天張氏德遠女墓國水洞新基後辛坐

配墓梨峴子坐

慶山郡孤山面內串洞

子再佑 재우

昌寧郡都泉面都泉里

女崔爾侃

女李遂

女李宣夏

女金鼎夏

子李元夏光夏

子必先 필선

子輔先 보선 中卷 一一七

子陪先 배선 中卷 一一八

子佐先 좌선 中卷 一一九

子佑先 우선

子贊先 찬선

子元亨 원형 中卷 一二〇

壽南 수남 上卷 二八

墓威安郡岱山面玉基谷 良坐 配晉州河氏墓上同

子楚瑛 초영

墓昌原郡西汝佛臺上良 配密陽朴氏墓虎溪於應 坐 原郡龜山后子坐

子益起 익기

癸未生六月六日卒墓漆 配金海金氏善甲女墓斗 坐 原郡龜山后子坐 天山黃庭谷王坐

子聖元 성원

字學周乙卯九月十三日 配金海金氏斗元女墓雙 坐 生丁巳九月十六日卒墓 墳

子致珏 치각

字和寶丙申三月十七日 配東萊鄭氏命大女墓雙 坐 靈朴室谷子坐

子福鎮 복진 中卷 一一一

春亭公諱季良五世孫光胤子

恕 서 上卷 二八

子世仁 세인

子芳遜 방손

子德基 덕기

子應柱 응주

子應南 응남

子得祐 득우

子振祐 진우

子致祐 치우

子應富 응부

字敬五癸丑生 墓南面楮田洞亥坐 配慶州金氏 女 卒

子應龍 응룡

字儀則甲辰生甲寅十二 月十五日卒墓祭陽洞亥 坐 配全州李氏弼芳女附

子尙祐 상우

子敬祐 경우

春亭公諱季良五世孫寶第一子

嬰輔 영보 上卷 二八

子德崇 덕승

子弘敏 홍민

子海雲 해운

子大宗 대중

清道郡豐角面鳳岐洞

子孝一 효일 中卷 一二六

初諱潤德進士字程伯庚
 申生萬曆甲寅九月九日
 卒墓益都洞先塋下西坐
 平田山○配宜人密陽朴
 氏壽年女墓豐山縣鄉校
 山子坐○配宜人密陽朴
 氏彥根女墓公墓附有床
 石

女李夢祥

縣令子李雲龍息城君清
 道出身李舜臣將軍後任
 孫李儼載寧人

女安世國

萬戶子安應龍應虎

字仲勉號桐岡萬曆癸未字仁淳
 生光海朝以學行薦通政六〇一
 大夫禮曹佐郎見凶論之顯廟壬子
 起辭退歸鄉晦跡桐谷孝享年七十二
 廟辛卯四月十六日卒墓亥坐有碣
 先考墓下
 雙墳
 申生丙辰五月二日卒墓有碣

女魚夢澤

子魚振海敬身女李德海
 水使

墓在釜谷先塋下亥坐原
 有表石
 配昌原具氏墓未詳

墓在釜谷庚坐原
 氏未詳

子連宗

연종

子連發

연발

子連遠

연원

子天江

천강

女李梧生

子李孝李裁

后无

后无

子孝三 호삼

子孝迪 호적

女郭時明

子五左 오좌

子軟善 연선

女尹仁建

女梁順天

女鄭允興

女鄭義周

女李再占

女權英才 子權 貴太

十六世

十七世

十八世

十九世

二十世

二十一世

子 濬雲 예운

字永元通政大夫 崇禎墓在釜谷子坐
辛未(一六三一)生 配仁同張氏貴連女墓同
肅廟己卯二月二十九日隴
卒墓先考墓下亥坐

配金海金氏僖福女壬申
生丁亥九月二十七日卒
墓公墓西麓廣嶺
玄孫命點上位酉坐

子 璘宗 인중

墓在釜谷子坐
配仁同張氏貴連女墓同

子 璘生 인생

墓釜谷庚坐原
配玄風郭氏福女墓雙墳

女 金萬立 金寧人

子金今和億生

女 金正哲 瑞興人

子金麗光麗晃

子 善祐 선우

字文極折衝將軍墓釜谷
庚坐有誌石
配恩津宋氏戒元女墓同
原上第二位庚坐

女 黃承敏 昌原人

子 重 중 中卷 一 二六

女 吳進伯

女 俞銀玉

女 吳應伯

女 劉碩宗 子劉善立

女 俞進建 子俞汝三

女 許世甲 子許貴

子在 三 재삼 中卷 一 二六

子在 淑 재숙 中卷 一 三〇

子在 伯 재백 中卷 一 三〇

子在 成 재성 中卷 一 三二

女 鄭希泰

子 三發 삼발 中卷 一 三六

子 重三 중삼 中卷 一 三六

子 富三 부삼 中卷 一 三六

子 富再 부재 中卷 一 三七

子性敏 성민

字汝淳萬曆甲辰一六〇四年生嘉善大夫 孝廟乙未二月二十一日卒墓先考墓東亥坐有碑碣配東萊鄭氏泰英女墓同原乾坐

子碩孝 석효

子大瑚 대호

子仁瑚 인호

墓在先塋左邊上乾坐

女鄭時宗 東萊人

女吳軸笙

子吳武祐命祐泰祐

子世發 세발

子凱東 개동

墓在先塋下午坐

子富潤 부윤 中卷 一三七

女鄭時才

子鄭太重太仁

女朴

子麟伯 인백 中卷 一三八

子麟直 인직 中卷 一三八

子直彦 직연 中卷 一三八

女金漢宮 子金希甲

女金錫達

女朴進永

女張尙發

后无

子自達 자달

子愛玦 애발

女裴順能

女玄雲峰 子玄守寬

女尹宗傑 子尹碩夢

原

墓先塋左麓良坐配杞溪兪氏元祥女墓同

十六世
十七世
十八世
十九世
二十世
二十一世

子有瑱

유정

子進璞

진박

后无

女高守伯

子有發

유발

子業

업

墓在釜谷子坐原

女高奉祥

子雲晃

운황

子汝健

여건

中卷一四〇

子來臣

仁廟乙亥

子汝三

여삼

中卷一四一

子雲晃

운황

子致三

치삼

中卷一四一

子雲晃

운황

子報三

보삼

中卷一四一

子雲晃

운황

子國三

국삼

中卷一四一

子雲晃

운황

女朴泰柱

박태주

子朴東英

子雲晃

운황

女朴致林

박치림

子雲晃

운황

子泰珪

태규

中卷一四二

子雲晃

운황

子興珪

흥규

后无

子雲晃

운황

子泰允

태윤

中卷一四三

子雲晃

운황

女鄭萬來

정만래

子鄭東輝

子瑚

호

字來臣 仁廟乙亥(一六三五)生 肅廟乙巳三月二十八日卒墓昌寧蓮花洞子坐

配全州李氏白龍女癸酉生辛卯五月十日卒墓縣里鄉校山先塋下子坐

字仁淑 折衝將軍癸卯(一六六三)生 英廟壬子二月六日卒墓釜谷青龍艮坐

配全州李氏起敏女乙亥生乙酉六月七日卒墓豐角分都洞先塋右庚坐

配宜寧南氏守敬女丙辰生乙亥七月十日卒墓前夫人同原

字三七折衝將軍戊申生丁卯六月十五日卒墓釜谷盤龍燈下 坐 配密陽朴氏雄俊女甲寅生癸亥八月九日卒墓下鳴嶺燈上癸坐

子鄭東輝 東彩

子英晃 영황

字仁八 顯廟戊申(一六六八)生景廟壬寅正月十六日卒墓豐角鄉校山先坐左子坐

子汝重 여중 中卷一四三

子在重 재중

配仁同張氏起女

女都啓昌

配金海金氏與宗女丙午生丙辰正月二十日卒墓角二洞面東院里儉岩谷子坐

女姜賢遇

子姜載瀚載演載洽

子望瑚 망호

字永亨參奉 仁廟壬午(一六四二)生肅廟丁亥十月十日卒墓角二洞面妙峰里長燈未坐 配安東權氏得佑女墓釜谷子坐

子珩堅 형견

字允信 顯廟甲辰(一六六四)生肅廟丁酉十二月六日卒墓角北陳邑里庚坐

子善喆 선철 中卷一四五

子善雄 선웅

子善旭 선욱 中卷一四六

子善益 선익

女吳汝起

女鄭守敏

女朴元枝

女金楚瑄

女吳汝淡 子吳萬儀

子致城 치성 中卷一四七

子珩澤 형택

配月城李氏厚生女己未生辛未正月二十四日卒墓先姑墓下子坐

十六世
十七世
十八世
十九世
二十世
二十一世

字允諱 肅廟乙卯(一六七五)生 英廟戊辰七月十三日卒 墓角縣內面 聖旨谷壬坐
配東萊鄭氏學立女丁巳 生己巳十一月十四日卒 墓同原下

子 珩哲 형철

字允彥 肅廟癸亥(一六八三)生 英廟丙子二月 日卒墓先塋下 坐
配金海金氏守業女戊午 生乙亥五月十三日卒墓 附

子 再興 재흥

配東萊鄭氏世喬女

女 金成來

子金遇秋

子 成宗 성종

配金海金氏貴發女

子 璉瑚 연호

字永穆 仁廟乙酉(一六四五)生 景廟癸卯六月十六日卒享年七十九 嘉善大夫龍驤衛同知中 樞府事墓釜谷先塋內青 龍子坐
配淑夫人東萊鄭氏仁浩

子 致璧 치벽 中卷 一四七

子 致珠 치주 中卷 一四八

女 李興才

子 善瓊 선경 中卷 一四八

子 善珮 선갑 中卷 一四八

子 以珮 이갑 中卷 一四八

子 道珮 도갑 中卷 一四九

女 朴東潤

子 善伯 선백 中卷 一四九

子 進碩 진석 中卷 一四九

女 張萬起

女 金正平

女丙戌四月十日卒墓釜谷齋東田上子坐配戚安趙氏根女墓釜谷案山巽坐

子成俊 성준

子承和 승화 中卷一四九

肅廟癸亥(一六八三)生英廟癸未九月二日卒享年八十一折衝將軍副護軍墓考墓下子坐

子益和 익화 中卷一五四

配金海金氏清敏女己未生戊寅九月十五日卒墓角初同內沙里玄枝燈巽坐

子胤和 윤화 中卷一五四

女李梧南全州子李鶴李遇鶴人

女林就植

女李景長

子李俊益

女張姿鳳仁同子張貴三人

子善文 선문

子光歧 광기 后无

子孫碩 손석

子預發 예발

女金漢發

子預伯 예백 配金海金氏命連女

子命三 명삼

子先伯 광백 后无

子貴三 귀삼

女朴一天

子仁貴 인귀 墓在釜谷良坐

子尚珉 상민 墓在昌寧飛峙西卯坐原

配扶平林氏逸三女

子仁俊 인준 墓在昌寧飛峙西卯坐原

子瑯敏 인민 墓在清道芹峙路下亥坐

子一良 일량

子禮敏 예민

女朴義明

女金碩鳳

女朴義明

女李景長

女李梧南

女李景長

女金碩鳳

子光歧

子預發

子預伯

子先伯

女朴一天

子尚珉

子仁俊

子一良

子禮敏

子仁貴

子仁俊

十六世
十七世
十八世
十九世
二十世
二十一世

子尚善 상선

墓在釜谷子坐原

子尚傑 상걸

子夢三 몽삼
女許多
子琴碩 금석
子琴三 금삼
女朴有載

子尚奉 상봉

女俞鶴

女朴碩楠

女徐成貴

子一堅 일건

子仁傑 인걸

子碩厚 석후
子碩膚 석부

子二俊 이준

子泰寬 태관

子二達 이달

爲叔父后

女林致杰

女朴彭周

子二達 이달

子時玉 시옥

子文珣 문순
配金海金氏以從子爲后

子命章 명장
墓在釜谷先塋青龍內良坐原
配東萊鄭氏應天女墓公配金海金氏宗立女墓雙墳

察訪公諱孝良五世孫汝元第一子

廷俊 정준

上卷 二九

字和瑞號止亭

顯廟甲子

字顯卿 肅廟乙丑

一字汝彥 肅廟乙酉

英廟乙酉

英廟乙酉

英廟乙酉

英廟乙酉

英廟乙酉

英廟乙酉

英廟乙酉

英廟乙酉

英廟乙酉

英廟乙酉

英廟乙酉

英廟乙酉

英廟乙酉

英廟乙酉

字子益號梅軒以壽職贈嘉善大夫萬曆乙卯(一六一五年)生乙未三月六日卒享年八十一

資稟穎悟篤於土業墓草洞親山下乙坐今陝川郡雙册面

配金海金氏喆元女墓耐墳

配密陽朴氏貴連女墓雙

配全義全氏啓元女墓上

同以從子爲后

配淑夫人新昌表氏宣務郎應潛女五月六日卒墓上浦村牛項嶺壬坐

女林德遜 平澤人

女李仁發

子林海揚

女鄭希允

女鄭甲齡

女崔善碩

女裴命善

女李鶴龜 自明子李

陝川郡大陽面大目里

子極寶 극보

英廟乙酉

英廟乙酉

英廟乙酉

英廟乙酉

英廟乙酉

英廟乙酉

英廟乙酉

英廟乙酉

子德寶 덕보

英祖乙卯

英祖乙卯

英祖乙卯

英祖乙卯

英祖乙卯

英祖乙卯

英祖乙卯

英祖乙卯

子之仁 지인

中卷

一五六

爲伯父后

子之義 지의

爲伯父后

子時楚 시초

시초

子義寶 의보

의보

子之孫 지손

지손

后无

十六世

十七世

十八世

十九世

二十世

二十一世

初諱時明字汝和 肅廟字元甲
戊戌(一七一八)十月配江陽李氏
十三日生 正廟己亥五月十二日卒享年六十二
墓上浦村後升高嶺亥坐 英祖辛未(一七一五)四月十五日生
配平山申氏錫技女墓在(七五一) 四月十五日生
下同原前諱誤錄配位姓 純廟庚午五月二十九日
卒墓上浦村後升高嶺亥
貫故今改正

子孟寶

명보

子煥玉

환옥 中卷 一五六

子壽寶

수보

子之崑

지곤 中卷 一五八

初諱孟守字和卿 英祖
丁丑(一七五七)十二月十三日生 純廟癸巳
九月十七日卒享年七十六
墓上浦村後斗滿洞牛
項嶺子坐

子之光

지광 中卷 一五九

配全州崔氏平載女 純
廟癸酉五月四日卒墓上
浦村後升高嶺親山左壬
坐

子之彦

지연 中卷 一五九

子尹守玉

지은 中卷 一六〇

女權思晉

안동 東人

女鄭煥默

연일 延日人

女李赫模

광주 光州人

子李世福

子李世福

子東寶

동보

子時佑

시우

字汝佑辛酉十月一日生

字元益乙巳生事親至孝

子之琇

시우 中卷 一六一

女陳元哲

子陳漢祐漢淑漢澄

女河世智

晉州滿洞壬坐人

女李萬華

乙未十月十三日卒墓牛項嶺壬坐

配慶州李氏理碩女墓斗

大夫丁酉八月十二日卒

親病臨花湊指血廬墓三年鄉道儒薦聞贈通政墓斗滿洞壬坐

配淑夫人延安車氏天載女墓東谷辛坐

子南寶

남보

字元八己卯生癸巳九月二十五日卒墓茂朱府內南山子坐

配杞溪俞氏夢柱女墓雙墳

子舜徽

순휘

子善徽

선휘

子尙徽

상휘

字士卿墓梨洞子坐配漢陽趙氏墓隱方寺谷坐

子探文

채문

字千一墓官樹白虎嶺壬字時福

配安東權氏墓牛嶺亥坐

子時璣

시현

子瑞琦

서기

字而瑞墓官樹白虎良坐以從子爲后

女鄭孝則

八溪人子鄭震錫海錫厚錫女卞重珍女李泰瑞

女金錫泰

子時琮

시중

女薛景祖

淳昌子薛元世人

女李時穩

女河漢一

子瑞球

서구

子秀瓊

수경

子之哲

지철 中卷 一六二

子之永

지영 中卷 一六二

子之璞

지박 中卷 一六二

子之采

지채 中卷 一六二

子益振

익진 中卷 一六四

女孫世榮

女權瑾成

子益振

익진 爲伯父后

十六世

十七世

十八世

十九世

二十世

二十一世

子雲徽 은휘

字士集少有文學居家孝友鄉人推重墓牛項壬坐配漢陽趙氏昌貞女墓耐

子賢 현

字行之僉樞乙亥生戊子字而一護軍丁未生己亥字敬甫丁丑生配金海金氏重寶女

子一宗 이종

字而一護軍丁未生己亥字敬甫丁丑生配金海金氏重寶女

子興臣 흥신

字天與戊子生配達城徐氏東麟女贈

子東文 동문 中卷 一六四

女金和悅

子守文 수문

子有文 유문

女趙碩發
女李三重

山前花蓋瞻乙坐配金海金氏老職嘉善大漢女夫鎰南女墓上下墳丙坐

子二水 이수

字君一嘉善護軍辛酉生壬戌七月二十一日卒享年六十二墓統營郡道善面新船倉後花田九味巽坐有誌書表石

子興孝 흥효

字伯卿壬午生配金海金氏主簿聲粹女

子綴文 철문 中卷 一六四

子許積女卓永喆

子興良 흥량

字仲慶甲申生武科配達城徐氏判官重采女

子琪文 기문 中卷 一六四

子八文 팔문

子興禧 흥희

字季卿辛卯生配金海金氏都將麟得女

子琢文 탁문

女孫德秀

子孫相郢女李景馥

女徐喜信

子徐最仁女李學復李禧孫

女鄭二星

子昌徽 창휘

子必大 필대
后无

女陳宗復

女韓慶璉

子韓聖基聖緒聖奎聖屋
聖喆

女權時樞

女李萬春

女韓弼周

子東徽 동휘

子惟珣 유순

子思賢 사현

子亨寶 형보

子之珏 지각

字台卿牛項亥坐
配延安車氏墓上浦後壬
坐

字而珍僉知墓上浦後乾
坐○配麗陽陳氏墓公墓
同

字君玉墓上同
配八溪鄭氏墓牛項子坐
配密陽朴氏昌裕女

字文益癸丑生墓妣墓同

女韓磧維

女尹之道

子沈
漢重

女金聖振

女沈有璜

子沈
國重

女金世倫

子金明大聲大益大

女李昌禧

女金球

察訪公諱孝良五世

孫汝良第一子

陝川郡雙册面上浦里

廷益 정익

上卷
二九

子探 채

子惟瑾 유근

子寅明 인명

子得寶 득보

子之琳 지림
中卷
一六七

字伯益號竹軒壽職嘉善字淑甫號省軒 崇禎乙字謹玉孝宗甲午(一六字晦元 肅廟戊午(一字猷卿 肅廟辛丑一七
大夫 萬曆癸卯(一六亥(一六三五)生 肅五四)生 英祖癸丑四六七八)生 英廟辛未二一年生英祖辛卯四月
○三)生 肅廟乙卯十廟甲戌三月十一日卒以月六日卒墓外上谷亥坐二月十六日卒墓外上浦八日卒墓郡東德谷面德

字伯益號竹軒壽職嘉善字淑甫號省軒 崇禎乙字謹玉孝宗甲午(一六字晦元 肅廟戊午(一字猷卿 肅廟辛丑一七
大夫 萬曆癸卯(一六亥(一六三五)生 肅五四)生 英祖癸丑四六七八)生 英廟辛未二一年生英祖辛卯四月
○三)生 肅廟乙卯十廟甲戌三月十一日卒以月六日卒墓外上谷亥坐二月十六日卒墓外上浦八日卒墓郡東德谷面德

子之一 지일
中卷
一六八

二月二十九日卒天姿卓孝行名於世親沒廬墓三
 異文詞夙成繼述先志啓年至哀不止桂潭安世輔
 廟後進早辭科第晚臥林稱之曰孝哉因撰行狀事
 泉士友推仰扁以竹軒墓載邑誌墓泗陽洞侍墓山
 草溪郡北初冊面上浦村第一位甲坐有床石
 後堂山下癸坐今陝川郡配密陽朴氏得男女崇禎
 雙冊面上浦里有床石面甲戌生 肅廟丁丑十一
 刻 月十二日卒墓上浦村後
 配淑夫人慶州李氏得禮先考墓第二位子坐有床
 女 萬曆癸卯生 肅廟石
 已巳三月十一日卒墓泗
 陽洞侍墓山第一位甲坐
 有床石今陝川郡雙冊面
 泗陽里

配陝川李氏三連女 孝上谷良坐
 肅廟壬辰生 英祖癸丑六
 配密陽朴氏繼龍女 肅
 廟丙寅生 英廟丙子二
 廟丁酉生 英祖癸巳十
 二月七日卒墓合墳以三
 從尙寶子爲后
 石面刻

谷里後多岩山亥坐
 肅配全州李氏時夏女 肅
 廟丁酉生 英祖癸巳十
 二月七日卒墓合墳以三
 從尙寶子爲后

字和卿號慕先堂 英祖
 丁未(一七二七)生
 正祖丙辰五月九日卒孝
 友敦陸鄉隣悅服竭誠殫
 力創建永慕齋肇始祖
 墓礪以繼志述事爲已任
 子安浩安漆
 不務家產事蹟昭著遺稿
 一卷中事載邑誌墓佛坊
 瀑布上西邊西坐今陝川
 赤中面有墓礪魯堂姜相
 弼撰

配咸陽吳氏命瑞女糸奉子洪聖模
 英震孫 英祖戊申生丁
 未五月一日卒墓合墳

字汝卿 英祖庚戌(一
 七三〇)生 正祖戊午
 五月二日卒墓知禮南介子河象星
 山子坐
 墳 配昌寧成氏大權女墓雙

子載明 재명

子光寶 광보
 子之綜 지종
 子之絃 지현
 女安昌白 안창백
 女河聖淑 하성숙
 女洪義賓 홍의빈
 子之璜 지황
 女河啓倬 하계탁
 子之培 지배

女金光國 김광국
 女金元寶 김원보
 女安昌白 안창백 康津人
 女河聖淑 하성숙 晉州人
 女洪義賓 홍의빈 豐山人
 子之璜 지황 中卷 一七九
 女河啓倬 하계탁 晉州人
 子之培 지배 中卷 一八〇

字悔叔 肅廟辛酉(一字一卿 肅廟己卯生墓六八一)生 英廟三月上浦外上谷亥坐

三日卒墓官樹村右良坐 配星山李氏國賓女墓附今雙册面上浦里

配文化柳氏碩喆女四月七日卒墓附

子後明 후명
字晦伯號竹圃肅廟丙寅字彥卿官僉樞英廟己酉(一六八六)生英廟癸酉十月二十三日卒墓上浦上谷升高嶺亥坐床石

越踐履純篤識見該博存配密陽朴氏重鳴女 肅誠繼述墓上浦碕山良坐

廟壬申生 英廟癸丑六配安岳李氏萬貞女 英月二十三日卒墓祖妣墓階下子坐有床石

廟乙巳生 正廟丁卯七月二十四日卒墓梧桐谷口路上子坐有床石

配淑夫人清州韓氏重周女 英廟己酉生 正廟丁巳二月十日卒墓先考墓階下亥坐以從兄光寶子爲后有床石

女郭寶國 국
玄風清白吏安邦后子郭漢應人

女成弼齡 령
昌寧子成哲權人

女禹鼎九 구
丹陽子禹彰得人

子爲寶 위보
肅廟字元寶三月三日卒墓先字仲叔初諱三淑 肅廟元寶三月三日卒墓先

子三明 삼명
己巳一六八九年十二月考墓下同坐

女全圭 全州人

子興寶 흥보

子之綜 지종 中卷 一八八

子之熊 지웅 中卷 一九〇

十六世 十七世 十八世 十九世 二十世 二十一世

子抱 五
字君猷號睡翁亭崇禎癸未(一六四三)生 肅廟六(六七五)生 英廟癸丑(一六九二)生 英廟己巳(一六七二)生 純廟丁卯(一六九七)生 肅廟壬午(一六九六)果墓內上浦上谷先妣墓訓鍊判官 肅廟壬午(一六九六)果墓內上浦上谷先妣墓月四日卒享年六十公自階下乾坐
少遊官晚娛琴書愔然而配星山李氏時檜女 肅廟癸丑(一六九二)生 英廟癸丑(一六九二)生 英廟己巳(一六七二)生 純廟丁卯(一六九七)生 肅廟壬午(一六九六)果墓內上浦上谷先妣墓月四日卒享年六十公自階下乾坐
歸有歸鄉詩曰和氣春台廟壬子生 英廟癸丑(一六九二)生 英廟己巳(一六七二)生 純廟丁卯(一六九七)生 肅廟壬午(一六九六)果墓內上浦上谷先妣墓月四日卒享年六十公自階下乾坐
玉燭明明時辭祿赤臣榮月十三日卒墓陝川郡栗歸來鄉落知何事惟恐此谷甲山里鼎峴亥坐
身欲讀耕友有歸來賦上

子惟璉 九
字仲玉墓梧洞谷卯坐 配金海金氏信兌女墓公坐 墓下同原

子惟孝 九
字士源 肅廟乙卯(一六八五)生 英廟癸丑(一六九二)生 英廟己巳(一六七二)生 純廟丁卯(一六九七)生 肅廟壬午(一六九六)果墓內上浦上谷先妣墓月四日卒享年六十公自階下乾坐

子熙朝 九
字萬謙 肅廟壬申(一六九二)生 英廟己巳(一六七二)生 純廟丁卯(一六九七)生 肅廟壬午(一六九六)果墓內上浦上谷先妣墓月四日卒享年六十公自階下乾坐
廟癸酉生英廟丙子三月四日卒墓合窆
女權德重 安東人 女元景復

二十三日生 英廟己卯 配金海金氏洪斗女濯纓十二月二十五日卒享年 駟孫后庚子生辛丑九月七十一墓陝川郡雙册面 上浦里也多谷西坐 配密陽朴氏通德郎宗在 女杏山后辛巳十一月二十八日卒墓也多谷公墓 雙墳

子東明 九
字季叔墓梧洞谷路上甲 初諱玷山嘉善墓東面金井山巽坐有碣 配密陽朴氏墓附 配漢陽趙氏龍瑞女墓雙墳

子昌寶 九
字應楚 英廟丁未(一六八七)生 純廟丁卯(一六九七)生 肅廟壬午(一六九六)果墓內上浦上谷先妣墓月四日卒享年六十公自階下乾坐

女洪梯 豐山人 子洪然漢
女鄭燮
女金夏卿
女張寶
女鄭自興
子文寶 九
初諱玷山嘉善墓東面金井山巽坐有碣

子之琦 九
字中卷 一九〇
子之璘 九
字中卷 一九二

女李基成 子李龍徵女宋繼興

女權柱 安東人

浦安身之地黃江洗必之汀等句焉因種上浦之前

子惟信

유신

子鳳朝

봉조

子尚寶

상보

子之璉

지연 中卷 一九二

黃江之濱以爲風浴之際

字子實號梅軒 肅廟辛酉(一六八一)生 英六九九)生 肅廟己卯(一七四五)生 正祖己未

字而謙 肅廟己卯(一七四五)生 英六九九)生 肅廟己卯(一七四五)生 正祖己未

字尹仲 英廟乙丑(一七四五)生 正祖己未

子之璿

지영 中卷 一九四

休息所云而自號睡翁寓西

樂於浦上亭晚悟軒日與廟癸丑四月十六日卒享墓外上浦上谷路下良坐二月九日卒墓上浦洞牛

項嶺甲坐

配慶州金氏宗泗女英祖

子之一

지일

同志沈潛經史樂而忘憂

年五十三英姿超凡氣宇配漆原黃氏重光女墓附

配慶州金氏宗泗女英祖

爲三從叔得寶后

常誠子曰人無學文衿居

清粹自守廉正不求名利

以從子爲后

癸亥生純廟辛酉四月十三日卒墓雙墳

飛走切勿求累人之習而

敬承親訓篤實乎進道之

自勉進道之工杜門辭世學

必謂其獨警戒乎克己

子之瑾

지근 中卷 一九七

以學窮年事載邑誌與東

之行文詞卓越德望尊重

賢號錄是菴李直鉉讚曰

遠近多士莫不推仰墓草

子之昌祿

지창 中卷 一九七

可謂高尚矣前有松堂朴

先生一齋李先生早武晚麓

道山嶺壬坐今陝川郡

字允初 英廟庚申(一七四〇)生 純廟甲戌

女權處得

안동 人

學卓乎有立公其庶幾乎

粟谷面有床石面刻

六月十八日卒墓斗滿洞

二月二十六日卒墓甲山

女全宅亨

全州 人

墓今陝川郡青德面雲峰

配星山李氏時檜女 肅

祭奉公墓下龜麓上辰坐

祖考墓階下第四位同坐

子之瑚

지호 中卷 一九八

村東甲卯龍寅坐有床石

廟丙辰生 英廟丙寅十

配仁川李氏時華女 肅

配星山金氏命厚女墓上

子之珀

지박 中卷 二〇三

己卯後孫榮祐等碑石創

立己丑東基等浦上亭重

二月二十二日卒墓泗陽

配清州石氏文夏女 英

子之瑋

지옹 中卷 二〇三

建陽川許提撰碣銘秋峰

南勝愚撰記文秋淵權龍

洞侍墓山主簿公墓左麓

廟乙丑生 純廟乙亥十

子之瑋

지옹 中卷 二〇三

銘撰上樑文

配令人全州全氏聖萬女

案山高麗葬下西邊亥坐

月十二日卒墓外上浦村

子之興

지흥 中卷 二〇八

墓上浦東也多谷辛坐有

床石

爲伯父后

字慎卿號菊軒 英廟己

子之瑋

지옹 中卷 二〇三

配令人八溪鄭氏東植女

孝宗庚寅生 肅宗甲辰

正廟甲子正月七日卒行

義篤實孝友敦睦持身儉

子之瑋

지옹 中卷 二〇三

正月二日卒墓內上浦谷

左邊上谷戌坐有床石

約接人忠信繼述先業寓

樂林泉事載邑誌墓甲山

子之興

지흥 中卷 二〇八

十六世

十七世

十八世

十九世

二十世

二十一世

女李秉曄 鐵城人

子成崙 卷中卷二一三

子之邦 卷中卷二一三

子成崙 卷中卷二一三

子之坤 卷中卷二一五

女朴增東 密陽人

女李達文

梅軒公墓階下第三位同坐 配星山李氏尙祿女 英廟己巳生 純廟甲申三子李周瑞女盧士文

女盧命成 光州直長梅竹窩克成后子盧邦弼人

子致寶 卷中卷二一三

子國寶 卷中卷二一三

女鄭燠 晉州人

子楚寶 卷中卷二一三

子春寶 卷中卷二一三

子致寶 卷中卷二一三

子致寶 卷中卷二一三

子致寶 卷中卷二一三

子致寶 卷中卷二一三

子致寶 卷中卷二一三

女鄭龍杰 東萊人

子德朝 卷中卷二一三

女金琇

子惟仁 卷中卷二一三 字子長 肅廟甲子(一六八四)生 英廟甲子十月二十二日卒墓甲山面鼎峴壬坐今栗谷面 配陝川李氏義迪女 肅廟甲子生 英廟乙丑七月十六日卒墓雙墳

子文朝 卷中卷二一三

字明謙 肅廟戊戌(一七一八)生 英廟庚子二月二日卒墓初册面梨 同甲坐今雙册面

配清州郭氏晉錫女 肅廟丙申(一七一六)生

英廟庚申七月十二日卒墓公墓癸坐

察訪公諱孝良五世

廷稷 정익

上卷 二九

子 携 휴

辛

孫汝良第二子

子 惟泰 유태

顯廟戊子元號默軒

子 德玄 덕현

顯廟戊子汝大號菊圃

子 成寶 성보

英祖辛酉

陝川郡雙册面官樹里

子 之琬 지완

中卷 二二〇

子 之璟 지경

中卷 二二〇

女 姜大興 晉陽人

女 金元世

女 全弘建 全州人

女 鄭鴻輔 東萊人

子 鄭德杓 東杓

子 惟義 유의

字子綱 肅廟庚午

子 道朝 도초

字悌謙 肅廟辛卯

子 宗寶 종보

字顯初 英祖庚申

子 之璧 지벽

中卷 二一六

九〇 生英廟丙子八月十一日卒墓雙册面梅湖十四日卒墓雙册面梅湖十四日卒墓斗滿洞藥泉二十八日卒墓上浦村後村鉢峴路下亥坐有床石後西坐

配海州吳氏繼元女 肅配義城金氏振聲女 肅配全州李氏泰淑女 英

廟丙辰生 英祖己丑十月十三日卒墓雙墳 月十一日卒墓也多谷辛坐

祖壬戌生 正祖辛亥六月一日卒墓也多谷辛坐

先考墓左邊良坐有床石

廟己亥生 正祖庚申六月十三日卒墓雙墳

女 文台徵 남평人

字三之 英祖丁卯

子 楊寶 양보

字三之 英祖丁卯

子 之福 지복

中卷 二一八

女 朴佑漢 密陽人

子 朴萬桂 朴萬植 朴萬杓 朴萬楹 朴萬柚

四月十七日卒墓也多谷 辛坐 〇配全州李氏彭燾

女 英祖丁卯生 正祖戊午九月十六日卒墓斗滿洞巽生

子 之緝 지홍

中卷 二一九

女 鄭燁 晉陽人

字三之 英祖丁卯

英祖丁卯生 正祖丁巳

英祖辛酉

正祖辛亥

字仲益號樹隱 萬曆乙字而初號鳳岩壽職通政字子元號默軒 顯廟戊子元號默軒 肅廟戊子汝大號菊圃 肅廟戊子閏之 英祖辛酉 巳(一六〇五)生肅廟丁天啓乙丑(一六二五)生申(一六六八)肅廟戊寅(一六九八)生純廟丙七(四一)生 正祖辛亥 巳十月二十日卒享年七 肅廟戊子五月四日卒享年三 月十七日卒享年五 三月十八日卒享年五 十三公生有異質早襲庭年八十四英邁氣質孝友 一墓陝川郡栗谷面芳洞十九乃孝行 贈通政大一遷墓

十六世

十七世

十八世

十九世

二十世

二十一世

訓博襲禮義講明經傳常名聲繼述先業勸獎後學
 曰科業是系人之學非進墓郡西陝川郡栗谷面芳同坐有床石
 道之工絕意名場隱山林洞良坐
 自守其業樂而忘憂鄉隣配安東權氏東泰女天啓
 矜式咸稱樹村居士墓陝甲子生 肅廟丁丑四月
 川郡雙册面官樹里也多二十四日卒墓侍墓山先
 谷酉坐有床石面刻 妣墓燈第一位良坐
 配全州全氏成德女萬曆
 丙午生 肅廟乙卯三月
 一日卒墓侍墓山先考墓
 右縣針燈第二位良坐

親山下八九步許第二位
 配安東權氏義達女顯廟
 丁未生 英祖庚申十月
 四日卒墓侍墓山酉坐

夫墓遷于雙册面烏西案
 山衙墓嶺九代祖考中直
 大夫察訪公墓右白虎燈
 乾坐癸巳命旌閭桂潭安
 世輔撰弼文晚求李種杞
 撰記文事載邑誌與文集

配安東權氏以華女 英子姜南煥
 祖辛酉生 正祖戊午五
 月五日卒墓遷

子仁寶 仁보
 字閔宅 英祖甲子一七
 四四年生正祖癸丑八月
 七日卒享年五十墓也多
 谷僧燒谷酉坐○配清州
 韓氏亨甲女 純廟丙子
 生 純廟丙子九月二十
 七日卒墓也多谷樹隱公
 墓下第一位庚坐

女李光錫 光錫
 陝川人
 子李章斗承斗明斗

配淑人密陽朴氏 肅廟
 庚辰(一七〇〇)生 景
 廟六月十七日卒墓芳洞
 祖考墓下第三位同坐
 配淑人晉陽姜氏文再女
 肅廟乙酉生純廟戊寅十
 二月二十四日卒有三子
 二女墓芳洞祖考墓下第
 四位同坐

子萬寶 萬보
 字閔玉 英祖己巳(一
 七四九)生 正廟乙卯
 十二月六日卒享年四十
 七墓侍墓山士發燈坤坐
 配安東權氏以五女 英
 廟戊辰生 正廟己酉十
 二月六日卒墓祔

子之瓚 之瓚
 中卷
 二二四

女盧淵 淵
 光州女朴以儉

女郭景大 景大
 玄風子郭居屋成屋南屋一屋
 守屋女朴璘

子之瓚 之瓚
 中卷
 二二六

子大玄 大玄
 字汝希號終慕堂 肅廟

子碩寶 碩보
 字和允英廟乙巳一七二

子之瓚 之瓚
 中卷
 二二六

子擢

탁

字士初號竹岩 崇禎甲子星五號梅窩 肅廟丁字仁大壽職嘉善大夫僉字仲卿號隱圃 英廟辛申一六四四年生肅廟丙丑一六九七年 生英廟樞景宗辛丑(一七二一)未(一七五一)生純申九月十四日卒享年七甲申十月二十六日卒享(生)正廟乙卯二月二廟戊子二月六日卒享年十三氣宇嚴正才藝出人年六十八稟賦純粹持操十五日卒享年七十五天七十八墓官樹村白虎燈文詞卓越識見高明來學清潔早辭功名守貞林堅性沈默志節耿介不求名井上良坐者多尤篤於春秋孝經禮以繼先勉後學爲平生事譽沈潛德義終老邱園墓配昌寧成氏德徵女 英記等書專心致工至老不業蓋家庭之學有自來矣烏西狐峴察訪公墓下酉廟庚午生 正廟丁酉四懈士友推重稱之以家傳墓官樹村後嶺上良坐雙坐有床石 月二十日卒有二女墓公心法世有德行墓居昌府册面上浦里 配淑夫人星山褒氏顯度墓下寅坐 北四十里許加北面於牧 配密陽朴氏陽繼女 肅女 英廟戊申生 純廟配豐山洪氏通浩女 英洞右越一嶺燕谷村案山 廟庚辰生 英廟戊戌正 辛未六月五日卒墓官樹廟庚寅生 憲廟丁酉三

子惟恒

유항

字仁大壽職嘉善大夫僉字仲卿號隱圃 英廟辛申一六四四年生肅廟丙丑一六九七年 生英廟樞景宗辛丑(一七二一)未(一七五一)生純申九月十四日卒享年七甲申十月二十六日卒享(生)正廟乙卯二月二廟戊子二月六日卒享年十三氣宇嚴正才藝出人年六十八稟賦純粹持操十五日卒享年七十五天七十八墓官樹村白虎燈文詞卓越識見高明來學清潔早辭功名守貞林堅性沈默志節耿介不求名井上良坐者多尤篤於春秋孝經禮以繼先勉後學爲平生事譽沈潛德義終老邱園墓配昌寧成氏德徵女 英記等書專心致工至老不業蓋家庭之學有自來矣烏西狐峴察訪公墓下酉廟庚午生 正廟丁酉四懈士友推重稱之以家傳墓官樹村後嶺上良坐雙坐有床石 月二十日卒有二女墓公心法世有德行墓居昌府册面上浦里 配淑夫人星山褒氏顯度墓下寅坐 北四十里許加北面於牧 配密陽朴氏陽繼女 肅女 英廟戊申生 純廟配豐山洪氏通浩女 英洞右越一嶺燕谷村案山 廟庚辰生 英廟戊戌正 辛未六月五日卒墓官樹廟庚寅生 憲廟丁酉三

子德明

덕명

字仁大壽職嘉善大夫僉字仲卿號隱圃 英廟辛申一六四四年生肅廟丙丑一六九七年 生英廟樞景宗辛丑(一七二一)未(一七五一)生純申九月十四日卒享年七甲申十月二十六日卒享(生)正廟乙卯二月二廟戊子二月六日卒享年十三氣宇嚴正才藝出人年六十八稟賦純粹持操十五日卒享年七十五天七十八墓官樹村白虎燈文詞卓越識見高明來學清潔早辭功名守貞林堅性沈默志節耿介不求名井上良坐者多尤篤於春秋孝經禮以繼先勉後學爲平生事譽沈潛德義終老邱園墓配昌寧成氏德徵女 英記等書專心致工至老不業蓋家庭之學有自來矣烏西狐峴察訪公墓下酉廟庚午生 正廟丁酉四懈士友推重稱之以家傳墓官樹村後嶺上良坐雙坐有床石 月二十日卒有二女墓公心法世有德行墓居昌府册面上浦里 配淑夫人星山褒氏顯度墓下寅坐 北四十里許加北面於牧 配密陽朴氏陽繼女 肅女 英廟戊申生 純廟配豐山洪氏通浩女 英洞右越一嶺燕谷村案山 廟庚辰生 英廟戊戌正 辛未六月五日卒墓官樹廟庚寅生 憲廟丁酉三

子泰寶

태보

字仁大壽職嘉善大夫僉字仲卿號隱圃 英廟辛申一六四四年生肅廟丙丑一六九七年 生英廟樞景宗辛丑(一七二一)未(一七五一)生純申九月十四日卒享年七甲申十月二十六日卒享(生)正廟乙卯二月二廟戊子二月六日卒享年十三氣宇嚴正才藝出人年六十八稟賦純粹持操十五日卒享年七十五天七十八墓官樹村白虎燈文詞卓越識見高明來學清潔早辭功名守貞林堅性沈默志節耿介不求名井上良坐者多尤篤於春秋孝經禮以繼先勉後學爲平生事譽沈潛德義終老邱園墓配昌寧成氏德徵女 英記等書專心致工至老不業蓋家庭之學有自來矣烏西狐峴察訪公墓下酉廟庚午生 正廟丁酉四懈士友推重稱之以家傳墓官樹村後嶺上良坐雙坐有床石 月二十日卒有二女墓公心法世有德行墓居昌府册面上浦里 配淑夫人星山褒氏顯度墓下寅坐 北四十里許加北面於牧 配密陽朴氏陽繼女 肅女 英廟戊申生 純廟配豐山洪氏通浩女 英洞右越一嶺燕谷村案山 廟庚辰生 英廟戊戌正 辛未六月五日卒墓官樹廟庚寅生 憲廟丁酉三

女朴鳳樹

密陽人

辛巳(一七〇一)生 肅廟辛未九月一日卒享月二十一卒享年六十 年五十一氣質超凡誠孝八墓雙册面眞定村後慕出天早孤奉慈殫誠甘旨魯里良坐 及母遺病所思江鮮時值配金海許氏洽女 英廟寒凍號泣求之天感之孝 丙子生 正廟甲寅十一 冰魚躍出及其喪葬廬墓月十一日卒墓附 三年猛虎隨守妖孤致斃 士林褒狀方伯啓聞正宗 壬寅以孝行 贈通訓大夫 夫司憲府持平事載邑誌 有文集一卷壬辰命旌閭 眠庵李東璧撰碣文晚求 李種杞撰杞文墓侍墓山 先妣墓下同坐 配淑人清州韓氏廷望女 肅廟庚辰生 英廟癸酉 九月一日卒墓雙墳

子之成 지성 中卷 二二七

女李纜 慶州人

女金元魯

女姜弼文 晉州人

子之遇 지우 中卷 二二七

子之喆 지철

子之機 지기 中卷 二二八

子之澤 지택 中卷 二二〇

女姜弼渭 晉陽人

女權聖俊 安東人

十六世

十七世

十八世

十九世

二十世

二十一世

子坐後有石腦前有小甬
有床石面刻
配八溪鄭氏東植女 孝
廟癸巳生 肅廟丁酉四
月二日卒墓雙冊面上浦
里也多谷先考墓右邊八
九步許同坐有床石面刻

月二十六日卒墓公墓階
村後先考墓階左同坐有
下同坐有床石面刻 床石

月二日卒有四子二女墓
子權正贊正桓正翼正明
狐峴先考墓下同坐○公
之三子之機兒時出他未
知存亡故未錄右前譜今
譜時按三步草單則昭穆
昭詳故載錄于此

女曹璧文 昌寧人

女朴啓鎮 密陽人
子朴永錄聖錄

女曹錫龍 昌寧人

女廉致幸 坡州人

女廉再益 坡州人
忠敬公悌臣后子廉思俊

子景寶 坡州人
字周卿號樂園 英廟辛
卯一七七年正月二十
日生 憲宗辛丑二月二
十日卒享年七十一天性
至孝溫清之道甘旨之供
竭誠養志家行承襲兄弟
之友宗族之睦推心篤敬
及親喪泣血哀毀歛殯葬
祭一遵禮制鄉隣咸服其
行事載邑誌墓也多谷曾
祖妣鄭氏墓右第二位辛
坐有床石

子之國 中卷
子之龍 中卷
女曹錫文 昌寧人

女李錫熙 慶州人
子子曹
用承女李奎程慶州人女
郭鎮宗玄風人

女朴增協 密陽人
女李德熙 慶州人
女鄭
八溪人女嚴致欽寧越
人子朴基用

配仁同張氏夏胤女 英
廟庚寅二月二十二日生
哲廟壬子八月八日卒墓
移葬于陝川郡雙冊面梨

英

英

英

英

英

廷臯 정오

上卷 二九

子 擇 택

字士文官通政大夫後孫配金海金氏兩位墓所在累因移居而公之配位姓泗川郡龜岩里望應谷亥貫與墓所無文證故今不坐可詳錄也

察訪公諱孝良五世孫汝良第三子

女金聲振 瑞興人
女金世珍 瑞興人
女成泰起 昌寧人

子秀元 수원

子武善 무선

字汝舜官進士墓泗川郡龜岩里望應谷壬坐配高靈董氏墓雙墳

子兌載 대재

墓泗陽郡龜岩里望應谷子坐配達城徐氏墓雙墳

晉州郡寺奉面德旺里

子道儀 도의 中卷 二四五
子道仁 도인 中卷 二四七
子道成 도성 中卷 二四七

女崔太欽 慶州人
女安碩中 耽津人

女柳滲 文化人 元高靈人
逸掌令義后子柳相伯

子李國禎 敏禎
子李國禎 敏禎

子李敬鎮 平山人 女朴時
元高靈人

子李國禎 敏禎
子李國禎 敏禎

子李國禎 敏禎
子李國禎 敏禎

子德昌 덕창

字益大 英廟乙卯(一)字寶卿號守圃 英廟乙七三五)生 純祖乙亥未(一七七五)生 憲十月三日卒享年八十一 廟乙未八月一日卒享年稟性嚴重容儀整肅治家六十一墓陝川下北面之道處事之方無損義理 坐村案丙坐今治爐面人皆敬服墓官樹村後親 配金海金氏聖元女 英廟癸巳生 純祖丙子五配安東權氏泰聖女 英月七日卒墓官樹村後梅祖己未生 純祖甲子二窩公墓左谷中良坐 月十四日卒墓公墓階下 同坐以從子爲后俱有床石

子瓚寶 찬보

字益大 英廟乙卯(一)字寶卿號守圃 英廟乙七三五)生 純祖乙亥未(一七七五)生 憲十月三日卒享年八十一 廟乙未八月一日卒享年稟性嚴重容儀整肅治家六十一墓陝川下北面之道處事之方無損義理 坐村案丙坐今治爐面人皆敬服墓官樹村後親 配金海金氏聖元女 英廟癸巳生 純祖丙子五配安東權氏泰聖女 英月七日卒墓官樹村後梅祖己未生 純祖甲子二窩公墓左谷中良坐 月十四日卒墓公墓階下 同坐以從子爲后俱有床石

子瓚寶 찬보

爲叔父后

洞大路上勝陰坂坤坐有床石

十六世

十七世

十八世

十九世

二十世

二十一世

女權德後

女陳士喆

子陳聖範

女沈希達

女權熙大

察訪公諱孝良五世孫汝良第四子

廷契

정계

上卷 二九

字季益墓雙册面上浦村字君和東也多谷子坐

子枯

침

子秀瑞

수서

子惟成

유성

字土章

女崔友明

子武昌

무창

字汝慶墓泗川郡龜岩里望應谷癸坐

配晉州河氏墓雙墳

子匡世

광세

字子能

女柳再彙

陝川郡青德面德淵里

子仲寶

중보

字允章墓靈山郡面長尺洞子坐○配完山李氏時伯女墓公墓上下墳

子季寶

계보

字叔顯四月十五日卒墓固城郡面新基村后甲坐○配普陽鄭氏七月十日卒墓同原

女曹光世

女朴龍雨

子順彬

순빈

字國瑞庚辰生墓東萊郡九德山庚坐
配坡平尹氏墓東萊郡甘洞麓卯坐

子道弘

도홍

配金海金氏

子之明

지명

中卷 二四八

子之永

지영

中卷 二五一

子得和

득화

中卷 二五二

子得喆

득철

子得載

득재

中卷 二五二

子拯

증

通政戊辰生

配安東金氏墓密陽竹谷

合墳

子成楚

성초

字乃玉庚辰生墓竹谷先塋下同坐

配密陽朴氏墓雙墳

子文載

문재

字君弼戊午生墓金海面潤川壬坐

配慶州李氏墓附

察訪公諱孝良五世孫德珉第一子

啓逸

계일 上卷 三〇

子顯發

현발

子碩度

석도

字益文墓德谷面加峯甲字永叔墓德谷面大洞桐谷甲坐

配密陽朴氏墓先坐左邊配延安車氏季弘女墓德谷面柳谷癸坐

子碩華

석화

字士初墓德谷調里谷乙配杞溪俞氏墓雙墳

子基榮

기영

字大瑞墓上同先坐下良字而聖乙卯生丁丑六月一日卒墓先考墓下良坐

配昌寧曹氏善達女墓雙墳

坐

子聖彩

성채

配密陽朴氏丁巳生辛未十一月十五日卒墓桐谷先坐

坐

子聖寶

성보

字而甫丁巳生丙寅正月二十九日卒墓加峯先坐

左甲坐

配星山李氏丁巳生甲戌五月十七日卒墓桐谷良坐

子聖祿

성록

字而福戊午生辛酉十二月十二日卒墓柳谷癸坐

配慶州崔氏卿元女甲戌三月九日卒墓先坐

坐

子雲大

운대

子雲信

운신

子致雲

치운

子致殷

치은

子雲贊

운찬

察訪公諱孝良五世孫汝珉第一子

廷潤

정환 上卷 三〇

女金而章

草溪 密陽下氏族譜卷之上

陝川郡德谷面陽村里

察訪公諱孝良五世

廷簡

정간 上卷 三〇

子時道

시도

字益甫壬申生墓陝川郡雙册面上丹面梨峴壬坐
眞定里墓慕老里壬坐
配仁同張氏甲龍女墓雙墳

孫汝珉第二子

子震球

진구

字炯楚墓高靈郡北乃谷分岐嶺壬坐
配南陽洪氏之海女墓陝川郡雙册面眞定里慕老壬坐公始居高靈墳

子思輔

사보

字而玉通德郎墓乃谷壬坐高靈面
配義城李氏壽萬女墓附以從子爲后

陝川郡伽倻面九原里

子宗璧

종벽

字處彩己巳生甲申十一月五日卒墓乃谷分岐嶺後亥坐
配密陽朴氏重元女墓公墓右同坐
配玄風郭氏屹女墓公墓左同左

子至宅

지택

子興宅

흥택

子聖宅

성택

爲生家奉祀

子仁宅

인택

子聖宅

성택

子宗璧

종벽 爲伯父后

女文應瑞

以三子聖宅爲生庭奉祀

女尹璨

坡平人子尹宅重女柳圭林

女朴存一

密陽人

察諱公諱孝良五世

大逸

대일 上卷 三〇

子弘仁

홍인

女權心重

子權太佑

女李白

孫興義第一子

子卓立

탁립

女李震明

子李大榮大赫大伯

子三哲

삼철

女吳自興

子二哲

이철

子元奎

원규

察訪公諱孝良五世孫國生第一子

女李震明 子李大榮大赫大伯

廷枉 정왕 上卷 三〇 子得云 득운

子斗萬 두만

子仁男 인남

子時碩 시석

子奉玉 봉옥

嘉義墓陝川郡赤中面東折衝將軍墓堂道亥坐 配水原白氏墓合墳

字奇萬官通政墓上同 配星山裴氏

字仁乃壬辰生甲辰卒墓 東司谷未坐 配仁川李氏墓雙墳

字君石庚午生 配金海金氏尙一女

配昌寧成氏墓雙墳

子得興 득홍

子起萬 기만

子仁先 인선

子大龍 대룡

子奉尙 봉상

官嘉善 配密陽朴氏墓堂道子坐 配昌寧成氏墓上同

字仁伯墓上同 配忠州林氏墓上下墳

字汝大墓上同 配全州李氏墓上下墳

子大建 대건

子奉得 봉득

子奉守 봉수

察訪公諱孝良五世孫國生第二子

廷欣 정흔 上卷 三一 子老迪 노적

子順儀 순의

子進寶 진보

子從發 종발

子以福 이복

官嘉善大夫墓良洞南方 字萬石

配坡州廉氏墓同司谷丙

字君順墓堂道子坐 配八溪鄭氏墓東司谷丙

官嘉善大夫甲戌生庚辰 卒墓三安洞良坐

字春日己亥生戊申卒墓 陝川郡栗谷面甲山村南

子三福 산복

山西坐 配八溪鄭氏墓同司谷丙坐

坐 配八溪鄭氏墓堂道南方

配八溪鄭氏墓堂道南方 山子坐

子得福 득복

察訪公諱孝良五世孫暹第一子

廷發 정발 上卷 三一 子起達 기달

子東望 동망

子秀崑 수곤

子之奇 지기

子潤兌 윤대

字平甫號懶菴官副司果 字君五號逸軒官司果

字和則號知足堂 肅廟

字德秀號訥齋 肅廟丁

字而居肅宗丁酉(一八

清道郡華陽面土坪里

十六世 十七世 十八世 十九世 二十世 二十一世

贈軍資監正 萬曆己亥贈戶曹參議 仁廟丁亥乙卯(一六七五)生氣丑(一六九七)生英才三七)生丙子二月二十

(一五九七) 生才識宏

(一六四七) 生天資卓

宇清雅見識明透探理書美質世稱偉器持身泰儉

四日卒墓上同

配清州慶氏時來女甲辰

生乙巳三月四日卒

博源於孝友篤於忠信以異奉先以誠事親以孝敦經夙成文章屢魁鄉解晚敦陸友愛鄉里推敬曰訥

廉正自守與世寡合公無陸宗族繼述家風尤精文托山林隱德尚志以禮學齋處士 英祖丙子二月

意於榮道退守邱園晚構學而此有不挫之意以節聖經篤進後學士友推重七日卒墓玉田上西坐

一堂名曰懶菴以琴書自儉行義有重名於世洛下來問疑禮家訓述七篇 配八溪鄭氏厚啓女 肅

誤 顯廟庚子五月十二士友莫不敬服常常出入 英廟甲寅九月十三日卒 宗戊寅生 英祖丁丑二

日卒享年六十二墓雙册尤菴宋先生時烈門磨義 享年六十墓玉田道上 祭月二十三日卒墓附

面玉田道上奉事公墓階 講禮先生贈詩以贊之 議公墓階下庚坐 女洪重淇 豐山人

下西坐 配淑夫人星山李氏生員 享年六十墓田道上監正 女顯鳳甲寅生 英廟丙子洪繼普

天普女文烈公兆年后 公墓階下庚坐 配淑夫人晉陽姜氏 孝

萬曆己酉生 顯廟壬子 廟壬辰生 肅廟丁丑正

正月二日卒墓雙墳有一 月八日卒墓吐浦村後始

子二女 祖文烈公墓階下亥坐有 床石面刻

子之旭 子息 景宗甲辰(一七二四)生庚戌六月八

女李師謹 廣州人

日卒墓清道屯真後亥坐

女金哲東 高靈人

配忠州石氏彬玉女墓附

女李芳運 慶州人

字而甫英宗丁未(一七二七)生丙子二月七日

子潤福 潤福

卒墓屯真後甲坐

女孫得龍

配義興芮氏墓附有女

女孫基復

字而道英祖乙酉(一七六五)生己巳七月七日

女金再鳳

卒墓屯真後壬坐

子潤傑 潤傑

配忠州石氏楚玉女墓屯 真乾坐

女呂祖彥

字而鐸 英廟辛酉(一七四一)生辛酉卒

女朴重榮

配咸陽朴氏緝女

子朴希範女李元芳

女金顯咳

子金再鍊

女李廷瑾

仁川人
子李希宗甲宗
女朴宗謙

子師崑

사곤

子之昌

지창

子潤玉

윤옥

初諱與崑字德慶號正庵初諱昇字文彥 英廟庚肅廟丁亥(一七〇七) 戊(一七三〇) 生己酉

生通政大夫文學傳家孝五月十日卒墓府南十里友出倫親齊累月况重醫許正莊乾坐

不奏効沐浴冰泉涕泣禱配安東權氏僉使應起曾天誠謹不怠竟得神効又孫 英廟庚戌正月二十

當慈濟斫指嘗糞考妣之五日生戊申十二月二十喪六年居廬克念克敬一九日卒墓居昌府南十里

遵禮制專心實地深通性許世富洞未坐左邊數十理之說篤行孝悌之道待步許有岩

人以敬接物以仁為鄉邦之矜式士友欽嘆曰出天之孝屢登薦剡著述警心

錄誠子箴有遺稿三卷 寅七月七日生甲寅十月正廟丁未六月六日卒享十日卒墓府北十里許靈

年八十一墓居昌府北十里許靈里許毛谷面佛亭後乾與配晉陽姜氏嘉善再昌女

山麓佛堂洞子坐今居昌墓附郡邑外面有碣階右有岩

配淑夫人安東金氏壽文女 肅廟庚寅正月八日

生 英廟丙申三月二十八日卒墓附

初諱睡字春彥 英廟甲寅七月七日生甲寅十月

正廟丁未六月六日卒享十日卒墓府北十里許靈

年八十一墓居昌府北十里許靈里許毛谷面佛亭後乾與配晉陽姜氏嘉善再昌女

山麓佛堂洞子坐今居昌墓附郡邑外面有碣階右有岩

配淑夫人安東金氏壽文女 肅廟庚寅正月八日

生 英廟丙申三月二十八日卒墓附

子李希宗甲宗

女朴宗謙

子潤玉

윤옥

女李師曄

星州人

子李敏哲敏培敏仁敏時

子潤楚

윤초

子潤國

윤국

子潤弘

윤홍

女表栢

新昌人

領相茅齋齋后子表以憲子表以俊

女李宗宅

星州人

吏曹參議孤隱知活后

子潤智

윤지

子潤智

中卷二五三

十六世

十七世

十八世

十九世

二十世

二十一世

女曹以誠 昌寧人

子曹希周學周

女李文大人 星山人

子李芳林

初諱祖字一彥號竹軒英廟戊午十月八日生學襲家庭造詣得正奉親養志定省之節甘旨之供一盡誠敬友愛友篤及遭親喪初終葬制一遵禮制杜門辭世以學終老士友服其仁宗族服其義 正廟乙卯五月六日卒享年五十八墓居昌府東十里許金貴峰麓安輿東壬坐前數十步許有沓

女鄭尊重 八溪人

相溪蘊后子鄭文談

配居昌劉氏昌悌女 英廟辛酉八月七日生 正廟甲寅三月十五日卒墓佛洞考墓內白虎燈亥坐

子潤文 윤문

子之觀 지관

字仁彥 英廟癸亥生乙巳三月九日卒墓世富洞乾坐

配安東權氏以三女

配星山李氏辟義女墓三位合窆

女趙重昌 咸安人

女朴龍澤 密陽人

子之琳 지림

子東虎 동호

字好勇號灘叟 英廟戊申九月十日生

肅廟庚字輔謙 肅廟癸丑二月字乃一英廟癸丑九月七日生丙申五月二十日卒

申九月二十二日卒墓玉日卒墓長坪坤坐
 田西坐 贈漢城府尹 配安東權氏墓草溪郡東
 配貞夫人江陽李氏重哲 長子洞西坐
 女 肅廟庚申二月二日 配晉州河氏象圖女墓附
 生 英廟丁未五月四日有二子
 卒墓長坪坤坐

子瑞崑 서곤

字輔榮壽職嘉善 肅廟字彩重 英廟丁巳(一
 癸巳(一七一三) 八月七三七) 九月三日生庚
 五日生氣字清儉篤於禮 戊戌十月十五日卒墓長坪
 學士林推重 正廟癸丑坤坐○配延安李氏遇祚
 正月十六日卒墓安義郡 女忠簡公后墓世富洞午
 草册面馬峴午坐 坐配江陽李氏擎夏女文
 配貞夫人昌寧成氏夏柱 質公芮后墓府南南興壽
 女甲午三月四日生甲寅 億洞亥坐有一子一女
 三月十五日卒墓長坪坤坐

子之贊 지찬

配延城金氏昌益女墓附
 西坐

子之珩 지형

字乃卿 英廟甲子(一
 七四四) 十月二日生丙
 午二月十二日卒墓晉州

子之赫 지혁

字采卿 英廟己未(一
 七三九) 四月十日卒墓
 世富洞辛坐

配居昌慎氏守學女墓世

富洞酉坐

配昌寧曹氏益柱女墓池

谷良坐

配清州金氏日良女墓公

墓附有二子

子潤明 윤명

女李之聘 延安人

忠簡公崇元后子李堯壽

子潤忠 윤충

英廟庚戌生

子潤煥 윤환

十六世
十七世
十八世
十九世
二十世
二十一世

子潤悌 윤제

子潤孝 윤효

子之珠 지주
字采彥 英廟丙寅(一七四六)九月五日生丙寅十月八日卒
配咸從魚氏宗寅女

子之德 지덕
字彩益 英廟乙巳(一七四五)二月五日生庚午四月三日卒
配慶州李氏守翊女墓高悌面宿堂里案山西坐

女慶應來 清州人
貞烈公復與后子慶善一善福

女尹大老 坡平人
子尹東弼

女李相燮 全州人
子李在彬允協女林之璧

女劉克浩 居昌人
平靖公約東后

女鄭德沂 河東人

子應崑 응곤

子祥崑 상곤

子之守 지수
字信甫英祖庚申(一七四〇)七月六日生丁未三月二日卒墓玉田子坐爲仲父后

子潤璧 윤벽

子潤德 윤덕

子東和 동화
字和淑號信齋 肅廟乙丑(一六八五)正月四日生英祖甲戌正月十六日卒墓玉田西坐
配八溪鄭氏德敏女 肅五月六日卒墓玉田亥坐
廟丙寅二月八日生 英配豐山洪氏百輔女 肅廟丙子五月十六日卒墓宗丙申正月八日生丙子

字和淑號信齋 肅廟乙丑(一六八五)正月四日生英祖甲戌正月十六日卒墓玉田西坐
配八溪鄭氏德敏女 肅五月六日卒墓玉田亥坐
廟丙寅二月八日生 英配豐山洪氏百輔女 肅廟丙子五月十六日卒墓宗丙申正月八日生丙子

配丹陽禹氏墓玉田子坐

愛男

애남 上卷三一

察訪公諱孝良五世孫暹二子

子起奉 기봉

子白發 자발

子三龍 삼룡

墓斗岩壬坐 配金海金氏墓公墓雙墳

字大浩○配八溪鄭氏建 女墓斗岩壬坐雙墳

字君行 配金海金氏德龍女

子思獻 사헌

女孫福仁

子柳晉錫

女柳泰起

女崔鼎和

女李熙世

女柳再三

女安世輔

康津人 號桂潭盧溪八世孫子安 昌吉

子之泰 지태

字子文 英祖辛未(一七五一)十月八日生丙寅二月二十五日卒墓玉田亥坐

配安岳李氏德潤女庚午正月八日生乙丑十二月十三日卒墓佛方亥坐

女金致萬 義城人 子金仁宗

子潤珀 윤박

子潤億 윤억

子潤兆 윤조

女安碩璜 耽津人

子李明漢女辛滉朴佑達

女李而棹

玉田酉坐 配八溪鄭氏德敏女 肅坐 廟丙寅二月八日生 英 廟丙子五月十六日卒墓 玉田子坐

五月十六日卒墓玉田子

子之玉 지옥

字復圭 贈通政大夫承政院左承旨兼經筵參贊 天性純厚事親以孝接人 以恭 英祖癸亥(二七三) 七月十一日生 正祖壬子十月十八日卒享年七十九墓郡北五田亥坐

配淑夫人星山麥氏應星 女 英廟癸亥生正祖庚午二月五日卒墓玉田壬坐以從子爲后

子潤德 윤덕

十六世 十七世 十八世 十九世 二十世 二十一世

察訪公諱孝良五世孫貞云子

碩珉 석민 上卷 三一 子斗光 두광

泰珉 태민 上卷 三一 子順儀 순의

察訪公諱孝良五世孫昱第一子

榮遠 영원 上卷 三二 子仁獻 인현

字允甫 天啓(一六二)字荆楚號五拙辛亥四月(一六五八)生丁丑正月二日卒贈漢城右尹墓甲山於爲洞午坐

正丙寅二月二十一日卒郡東大道羅谷甲坐墓章溪東小赤峴子坐今配晉陽鄭氏墓附陝川郡

配坡平尹氏仁賢女墓雙墳

子聖和 성화

子進平 진평

子惟楚 유초

字土好 孝廟戊戌(一六五八)生丁丑正月二日卒贈漢城右尹墓甲山於爲洞午坐

配全義李氏持平士榮女墓郡北池谷白虎酉坐

字汝玉 戊辰生戊子三月二十四日卒享年六十九龍田子坐○配全義李氏墓附以從子爲后

子重玉 중옥

字汝玉 戊辰生戊子三月二十四日卒享年六十九龍田子坐○配全義李氏墓附以從子爲后

配密陽朴氏墓陝川郡大目面回岩村後乾坐今大

字和一 甲寅生甲寅七月二十九日卒墓高基白虎

陝川郡大陽面琴坪里

子允和 윤화

字和一 甲寅生甲寅七月二十九日卒墓高基白虎

字和之 乙巳生癸亥卒墓

字和一 甲寅生甲寅七月二十九日卒墓高基白虎

子守蘊 수운

爲伯父后

字和一 甲寅生甲寅七月二十九日卒墓高基白虎

字和一 甲寅生甲寅七月二十九日卒墓高基白虎

女姜必載 晉陽人

女田守經 潭陽人

女宋學順 延安人

子守福 守阜

女田有宅 潭陽人

女許煥 金海人

子聖和 성화

字和丙 辰生丙辰九月三日卒墓高基村白虎亥

配青松沈氏墓高基村白虎壬坐

女柳鳳壽文化人

子道峻道春道謙

子重衍중형

字聖甫嘉善同樞乙卯生
庚子四月四日卒墓陝川
大目面載石路上坤坐
配八溪鄭氏時哲女墓上
同原今大陽面

子奎和규화

字和成丙申生庚子六月
二十六日卒墓載石道上
亥坐
配八溪鄭氏俊碩女墓大
陽面不老谷辛坐

女曹宅淑昌寧人

子守宇수우

子守國수국

女鄭載三瑞山人

女河興圖晉州人

子河潤淡

子守安수안

子守民수민

子益和익화
字和彥辛亥生丙辰六月
四日卒僉知墓居昌牛岩
前立石後癸坐
配全義李氏元春女墓下
加南巢司村鶯亭谷癸坐

子尙和상화

字和汝癸丑生辛亥十一
月二十三日卒墓載石路
上辛坐
配坡平尹氏華學女墓上
同

子守星수성

女鄭孝濟延日人

女吳夢翰寶城人

女李觀道星山人

子李允慶李允協李允時
李允屯

十六世 十七世 十八世 十九世 二十世 二十一世

察訪公諱孝良五世孫昱第三子

榮迪

영적 上卷 三二

子汝瓏

子基楚

子宗普

子致和

子守奎

字大寶天啓丁卯(一六荊玉 仁祖乙酉(一六七七)生乙酉卒墓草溪六四五)生甲戌卒墓先東大道羅谷甲坐 妣墓東乾坐 配金海金氏陽一女墓扇

字子夏 肅廟己未(一字美重 肅廟戊戌(一六七七)生壬戌卒墓太七(一八)生癸丑十月十八山村後良坐 目面伊泗谷店基谷乾坐 五日卒墓陝川郡西助古 配星山李氏萬成女墓上介面八山村後良坐 基谷亥坐

字明彥庚申生辛酉卒墓 配密陽朴氏文弼女墓店

子琦

子元老

子重珍

子昌和

子守璜

字元初號三足己丑十月二十八日卒享年七十四 展力副尉墓小赤峴子坐

字子元丙申生己酉八月八日卒墓扇子峰亥坐 配金海金氏得敏女墓水亦峴子坐

字大汝乙卯生甲午三月二十九日卒墓佛方乾坐 月十六日卒墓陝川禿土 配八溪鄭氏孝則女墓上於田辛坐 加南紅甘介村青龍燈良 配南陽洪氏明漢女墓嘉川午坐

字和允戊子生癸巳十二月十六日卒墓陝川禿土

字元顯 子顯 女鄭昌大人 八溪 子鄭鳳采

子瓏

子以道

子重寶

子鄭鳳采

女元揚善

子以明

子重瑞

子鄭鳳采

女鄭以文 子鄭鳳紀

女沈有濟 青松人

子兌和 大和

子守東 守東

字和叔庚申生辛酉二月十八日卒墓居昌府北加北面上日月村後壬坐 配靈山辛氏泰琦女甲子 二月十九日卒墓雙墳

子守南 守南

子守璞 守璞

女全溢 竹山人

女全快運 竹山人

子全東觀東 子全邦贊邦守邦衛

子峰良坐

察訪公諱孝良五世孫恪第一子

廷崇 정승 上卷 三三

贈嘉善大夫戶曹參判墓
陝川郡草溪面衙幕洞西
冠谷先考墓下西坐
配貞夫人玄風郭氏世忠
女墓祔有四子二女

子持璧 지벽

子宗璧 종벽

子舜璧 순벽

字珥景 崇禎丙戌(一六四六)生甲戌卒墓草溪郡東德眞面所禮村北墨字星伯 顯宗丙午一六六六年生 英祖壬申八六八二)生英廟乙亥六七一)生 英廟戊戌三月十四日卒墓安川案山坤坐
配晉陽姜氏奎煥女墓祔

下墳

女李儀亨

女沈宅瑞

女沈泓瑞

子沈思賢

女鄭始相

子鄭千甲女裴碩寬

女李哲綱

子英敏 영민

子瑾元 근원

子奎元 규원

字顯光 肅廟壬戌(一六六二)生英廟乙亥六七一)生 英廟戊戌三月十四日卒墓安川案山坤坐
配安岳李氏岵女

配水原白氏燁徵女墓郡南伊泗洞店臺谷巽坐

女曹昌淑 昌寧人

子曹雲龍敬龍興龍女許

女鄭林休 八溪人

女朴萬柏

女慎思恒 居昌人

子慎道慶女李東一女鄭錫孝女柳東新

子之和 지화

字明徵癸亥生甲寅卒墓伊泗洞巽坐

配坡平尹氏德徵女墓同麓庚坐

配清州韓氏文夏女墓上同

子遇和 우화

字明玉丁卯生己亥卒墓八山村後良坐

配光州金氏光允女墓祔

子守三 수삼

子守五 수오

子球弼 구필

字球寶 肅廟壬辰(一六六二)生 英廟戊戌三月十四日卒墓安川案山坤坐

配海州吳氏有發女肅宗辛丑生 正祖癸酉六月十一日卒墓郡北九沙里

子奉日 봉일

子奉天 봉천

女李必中

女崔敬中 慶州人

十六世

十七世

十八世

十九世

二十世

二十一世

字士謙英祖壬戌(一七四二)生甲申二月十七日卒墓安川村案山先塋下坤坐
配江陽李氏奉佑女十一月七日卒墓初册面上浦村東也多谷亥坐今雙册面

子永彦 영언

女李仁根 仁川人

女成世楫 昌寧人

女李潤新 碧珍人

子永祚 영조

女李宜一 碧珍人

女朴慶胤 密陽人

子東宅 동택

字自安英祖乙丑(一七四五)生遯跡邱圃不求開達 純祖乙亥七月四日卒墓赤中面上卷惠里東壬坐
配豐山洪氏 英祖甲子生壬辰十一月二日卒墓郡東風岩店後山寅坐無育

育

配仁同張氏碩建女 英祖甲戌生純祖甲子七月十三日卒墓公墓右同坐有一子二女

子東煥 동환

字自遠 英祖戊辰一七四八年生純祖戊辰正月二十日卒享年六十一墓郡

子光得 광득

子國得 국득

子德泰

덕태

肅宗己巳(一六八九)

生墓風岩良坐

配密陽朴氏墓佛坊柯亭

上西坐

子克泰

극태

初諱重泰字碩珍 肅宗

甲戌(一六九四)生癸

丑卒墓郡南國土降下水

鐵谷午坐

配慶州金氏時漢女墓德

眞面所禮村北孫來山亥

坐今青德面

子守和

수화

子彭和

병화

字來賓乙巳生丁巳九月

二十九日卒墓先妣墓階

辛亥坐

配江陽李氏成祐女墓陝

川郡心妙山鳳谷村西所墳

里嶺壬坐今妙山面

子東彦

동연

字敬華癸酉生戊子四月

十日卒墓水鉄谷午坐

配金海金氏白輝女墓附

子忠得

충득

子厚得

후득

東佛坊西坐

配八溪鄭氏昌載女仁漢

孫雲望曾孫金海金元碩

外孫 英祖乙丑生 純

祖十月十九日卒墓風岩

亭後山撻岳左嶺子坐有

四子有床石

女許燧

金海人

守門長子許道一

子珠聖

주성

字珥鎮

配仁川李氏長春女

坐

子李應祿

女李宜權

子璟聖

경성

子璣聖

기성

女尹得莘

坡州人

十六世

十七世

十八世

十九世

二十世

二十一世

子東秀 동수

字君彬辛巳生乙酉二月六日卒墓水鉄谷祖考墓下左邊丙坐

配完山李氏光曄女壬午生丙午五月十六日卒墓禮嶺先妣墓左壬坐

配密陽朴氏尙載女戊寅生癸丑二月二十六日卒墓郡東松林嶺上卯坐有二子

子珥聖 이성

子璿聖 진성

女洪訂謨 인 豐山人

晚隱載后子洪錄周徐周岐周

子東祚 동조

字士彬庚寅生庚寅二月六日卒墓郡南梨谷辛坐配麗陽陳氏與重女墓率禮村北壘方庚坐

子瑜聖 유성

女李昌震 인 仁川人

女崔熙準 인 興海人

女陳以和 宗贊

子李雄傑

子車聖厚聖仲

子姜一大二天

子李淑富

女金龍甲

子金尙祿

女朴德升 子朴守淡

女金允甲

女朴日瑞

高靈郡林泉面安林洞

子璣重 기중

子東魯 동로

察訪公諱孝良五世孫珞第二子

女李元甲

女金就京 子金允瑞允熙

女李時泰

女車汝載

女姜碩珠

女李萬昌

章崇 장중

上卷 三三

子信璧 신벽

子哲連 철련

子聖益 성익

字珥聖辛酉生乙丑卒墓字獻玉己卯生甲辰卒墓字大連甲寅生甲辰卒墓字君一丙申生乙巳卒墓字尙寶甲子生己亥卒墓

草溪郡東德谷面栗院老德谷面城皇山辛坐
姑城辛坐
配杞溪兪氏离泰女墓雙墳
墳今陝川郡

配威安趙氏彥明女墓雙墳

栗院案山城皇山戌坐
配密陽孫氏奉善女墓雙墳

上同酉坐
配水原白氏萬儀女墓陝川郡冶爐面日光里案山墳
坤坐

草溪郡南加麓谷辛坐
配水原白氏昌善女墓雙墳
今陝川郡以從子爲后

子璣寶 기보

子東魯 동로
爲伯父后

字尙玉乙巳生丁未十一月十四日卒墓德谷老姑城下巽坐

配密陽朴氏文儀女丙午六月二十五日卒墓栗院老姑城下庚坐

女鄭奉采

子鄭國龍大龍啓龍

子璣成 기성

字以見丙子生辛未五月八日卒墓二册面泗陽洞越店村後治洞戌坐

子致仁 치인
子浩昌 호창

字君行兪知庚子生丁巳十一月二十三日卒墓城皇山酉坐

配密陽朴氏致林女 英宗辛卯生壬申正月二十一日卒墓初册面梨洞大谷上艮坐今雙册面

子璣衡 기형

子斗渾 투혼

字尙重己卯生壬申十月一日卒墓鼎村里眉力員壬坐

配密陽朴氏君哲女丙子五月二十二日卒墓雙墳

女韓奉儀

十六世
十七世
十八世
十九世
二十世
二十一世

子近璧 근벽

察訪公諱孝良五世孫恪第三子

茂崇 무중

上卷 三三

子楚璧 추벽

配位與墓所無傳有一子
配位與墓所無傳有一子
二女

子璟泰 경태

墓草溪郡東三十里許德
谷面後洞村後良坐
配義城金氏墓雙墳

女車榮業

女俞仁寶
女金聖光
女鄭國彬
女尹道文
女尹德興

晉州郡井村面加佐里

子光益 광익

字汝甫甲申生壬午五月
八日卒墓三嘉縣北十里
許毛台里鳳頭山亥坐
配星州裴氏墓今陝川郡
鳳山面溪村村後乾坐

子喜文 희문

字文彥 憲宗丙子生丙
戌十二月十日卒墓移葬
于晉州郡井村面加佐里
大峰山卯坐
配坡平尹氏墓移葬于井
村面莊佐洞良墓

子相哲 상철

女安處宗 안처종
順興人

女朴相能 박상능
密陽人

子光和 광화

字汝益丙戌三月二十七
日生七月十三日卒墓錦
山嶺良坐

子東文 동문

字文叔九月二十八日卒
墓在錦山郡先考墓同原
良坐

子錦哲 금철

子良文 양문

初諱大良四月十日生墓
晉州郡錦山面甲坊里獨

子興哲 흥철

女李軾命

察訪公諱孝良五世孫恪子

女俞世章
子俞禹錫禹三

女徐七星
達城人女李軾命

知谷乾坐
配威安趙氏十二月十七日卒墓公墓同原

先崇

신승

上卷三三

子奉璧

봉벽

子雄泰

웅태

後崇

후승

上卷三三

子遇璧

우벽

子敏泰

민태

女朴仁憲

子朴時望時泰

子世泰

세태
以從子爲后

子璿和

서화

女李東馨

子李書解

女金昌海

子金碩基

女李進錫

子李尙白

子興祖

흥조

子元萬

원만

察訪公諱孝良五世孫敬男第二子

子基八

時雄

시웅

上卷三四

子東珣

동순

子熙夏

희하

子之珩

지형

字初玉 英祖丁丑(一七七七)生 正祖癸丑

子國泰

국태

子國璟

국경

字萬里文科正言墓衛慕字子浩墓郡東竹古村獨山坤坐今陝川郡赤中面

洞升旗先塋下同坐

字君輔辛卯生戊申倡義字德起墓玉斗峰下新基

武原從功臣行參奉壬辰後嶺良坐

陝川郡青德面豆谷里

十六世 十七世 十八世 十九世 二十世 二十一世

配密陽孫氏墓公墓上下墳
配昌寧張氏部將俊女墓
玉斗村下西坐

三月十六日卒墓升旗嶸
先塋下同坐
配坡平尹氏天寬女墓雙墳

配玄風郭氏元碩女墓公
墓後越一峰巽坐有一子
嶸先塋下同坐

配清州韓氏允甲女丁丑
生癸巳五月十日卒墓玉
斗峰下獨山午坐

子李極復

女李春培

子吳泰周昌周

子李極復

子金時弘
金海人

子之寶
字進玉甲戌正月二日卒
墓新基午坐

子國仁
국인

配密陽朴氏命佑女墓新
基先妣墓下同坐

子國義
국의

女權以成
安東子權尙必人

子李廷暉

女李光翊

子李權得福

女權八屋
安東子權得福人

子朴祖慶祖悅祖碩祖赫

女朴天柱

居昌郡神院面內洞里

察訪公諱孝良五世孫敬南第二子

時豪
시호

上卷三四

字萬餘通德郎
配達城徐氏私錫女墓山

子尚圭
상규

子熙采
희채

子胄八
주팔

子弘道
홍도

子祥國
상국

清郡黃山面店南村後齋
山乾坐

初諱三週字東浩官折衝
將軍行龍驤衛副護軍墓

初諱初珩字君彥 肅宗
甲戌(一六九四)生英祖

初諱虎崙字德選英祖乙
丑(一七四五)四月十九

字魯瞻 正祖壬寅(一
七八二)八月二日生甲

子卒墓鞍穴下麓亥坐
女金致權
慶州人

鞍穴上子坐有床石望柱
配密陽朴氏雲昇女墓神
院面大安洞上塔谷亥坐
有床石面刻

英祖戊寅十一月十一日
卒墓下塔谷壬坐
配金海金氏 銘女墓雙
墳有床石面刻

七日卒墓青龍洞後鞍穴
中麓亥坐
配淑夫人密陽朴氏嘉善
大夫性連女十月二十日
卒墓公墓上下墳有床石
望柱

配金海金氏大孫女參奉
龍海孫判官振玉曾孫濯
綏駟孫后慶州崔氏兌外
孫丙午三月十三日生
哲宗庚申六月二十四日
卒墓雙墳

女沈之溟
子沈泰松

女崔應崙
女裴正表

子弘奎 홍기
字因瞻 正祖丙午(一
七八六)生丙寅四月四
日卒墓青龍洞後安穴下
麓右邊子坐

子祥誠 상성

女宋世隆
子宋胄白來白潤白

女慎徽貞
子慎天聖

子祥文 상문

子慎天聖

察訪公諱孝良五世

孫鴻遠第一子

陝川郡栗谷面沂里

仁立 인립

上卷三五

子湯民 탕민

子熙載 희재
丁丑生

子元八 원팔
丙午生

子弘東 홍동
辛未生丁未八月四日卒
墓葦亭村後亥坐

子祥溢 상일

字求淑壬午生癸巳三月
字義慶庚戌生戊午七月
十一日卒墓草溪郡北鼎
峴子坐今陝川郡草溪面
配安東權氏尙彬女墓附
配東萊鄭氏德弼女墓公

子時章 시창
子時綱 시강
子時迪 시적

子五祐 오우

子碩化 석화

子聖誼 성의

無表石故未詳

十六世

十七世

十八世

十九世

二十世

二十一世

墓階下同坐

察訪公諱孝良五世孫延儀子

好生

호생

上卷三五

子璧立

벽립

子必章

필장

子寶珩

보형

子德彩

덕채

子致興

치흥

字楚還墓宅定德谷子坐
配密陽朴氏墓公墓雙墳里亥坐今陝川郡雙册面
今陝川郡草溪面

字和元墓郡西甲山面方
洞巽坐今栗谷面
配南陽洪氏墓德谷壬坐

字汝佑墓晉於里亥坐
配宜寧南氏墓上下墳

烏西里
配江陽李氏墓宅定德谷
卯坐

字璟甫正月十九日卒墓
宅定相約洞壬坐
配一善金氏守彥女九月
十八日卒墓甲山於如谷
戌坐

字汝浩三月十三日卒墓
晉於里西坐
配坡平尹氏厚天女九月
十九日卒墓於如谷西坐

字重汝墓素月陽親山右
良坐
配靈山辛氏墓上同癸坐

字得中乙酉生丙戌正月
字致九甲寅生乙丑二月
十日卒墓高靈郡西上嘉
二十九日卒墓雙洞面合
洞亥坐今高靈郡雙洞面
加洞昭月陽癸坐
合加洞細絲谷
配慶州崔氏重嶺女丁丑
十月二十五日卒墓芝理
生丙申十月十七日卒墓
谷山陽西坐
配仁同張氏德喜女癸亥
十一月二十日卒墓附
坐

字守汝十月十五日卒
墓素月陽親山左子坐
配坡平尹氏二月二十二
日卒墓公墓階下子坐

字致敏
치민

子致益

치익

女廉之明

子廉哲文

女姜敬晉

晉州人

子德崙

덕륜

子致貞

치정

字汝文癸亥生戊辰四月
二十日卒墓德谷子坐
配宜寧王氏必鳳女辛酉
生乙亥四月十二日卒墓

貴萬 귀만 上卷 三六

子時康 시강

子聖祐 성우

子慶智 경지

子龍應 용응

子尙鎮 상진

察訪公諱孝良五世孫逸祥第一子

子必雄 필웅

子載珩 재형

子德來 덕래

子文善 문선 中卷 二五四

女金世宗 子金就杰就三

女文和聖

女趙孟德 子趙淑夢

女金宗老

子泰珩 대형

子德源 덕원

子文善 문선 中卷 二五四

字寶景戊申倡義奮武原從功臣墓陝川山城谷子

字汝仲墓丹城遜項洞古茂陳介嶺西坐

配星山裴氏通德郎啓天女墓丹城山慕洞坤坐

配居昌愼氏守雲女墓九分里壬坐

字和貞墓宅定九分里壬坐

配盆城金氏爰善女墓甲山三元里卯坐

字璟元墓考墓下壬坐

字汝見墓先塋下

配密陽朴氏傳奉女墓附配延安車氏墓雙墳

女呂希夢

女河松栢

相若洞壬坐

子呂祚環甲璟

字孟壽丙辰正月七日生字時寧癸酉四月二十五字福汝 孝廟乙未(六)字禮仲 肅廟庚辰(七)字文徽英廟辛酉(七)四乙丑十月十五日卒墓考日生丁丑四月十八日卒墓考五月二十九日卒兄弟同居四月十六日卒墓考墓下丙墓下亥坐

十六世 十七世 十八世 十九世 二十世 二十一世

配密陽朴氏震佑女丁巳
生丙辰三月二十日卒墓
公墓上同原

配安東金氏命業女己丑
生乙亥十月二十二日卒
墓公墓上同原

一室友爰克篤墓大邱守丙坐
北面斗鵬洞丙坐
配金海金氏庚戌生十一
月一日卒墓考墓下同原墓雙墳

配金海金氏己巳六月十
二日生三月二十二日卒

坐
配昌原黃氏範昌女癸丑
八月三日生五月十八日
卒墓大邱上守西梧里峴
清洞西邊子坐

子龍遜 용순

字文謙英廟癸巳(一七
七三)十月十四日生癸
巳十月十九日卒墓考墓
下丙坐

配慶州崔氏甲午生墓雙
墳

子龍浩 용호

九月十二日卒
配安東金氏

子之運 지운

一字文廣英廟庚辰(一七
六〇)六月三十日生己
未四月四日卒墓考墓下
明動止有法終日跪坐衣子坐

冠不解及窆葬之日自宜
配密陽朴氏守岳女辛卯
十二月十一日生丙午五

護送○配密陽孫氏戊寅
生十一月十六日卒墓樹
月二十二日卒墓公墓下
龍山五代祖墓下東邊十
壬坐

子之根 지근

字穉晦 英廟壬辰一七
七二年九月九日生十二
月十七日卒墓考墓下子
坐

子光鎮 광진

子宗鎮 종진

子學鎮 학진

子善鎮 선진 中卷
二五五

子允鎮 윤진

子聖儀 성의

字壽汝號道翁通訓 肅
廟癸酉(一六九三)正
月四日生甲午正月二十
二日卒事親至孝有鄉道

狀墓守面黃壽洞小池洞
南云一里許癸坐

配慶州李氏乙卯生十一
月六日卒墓斗鵬洞丙坐

子慶瑞 경서

字興瑞 英廟戊午(一
七三八)二月三十日生
甲午七月六日卒稟質剛

未四月四日卒墓考墓下

步許公墓雙墳

子時望 시망

字雲如 仁廟戊子(一字子章) 肅宗丙子(一六四八)八月九日生 戊六九六)七月九日生 庚子九月二十九日卒 墓考 戊三月十一日卒 墓親山墓東邊八九步亥坐
配昌寧曹氏永達女 丁酉配平山申氏 丁丑生四月 生己丑二月四日卒 墓公六日卒 墓公墓合窆

子聖彬 성빈

字善弼 英廟辛亥(一字瑞源) 英廟戊子(一七三一)九月十日生 乙七六八)十二月七日生 亥三月二十七日卒 墓親山壬坐
配金海金氏孝元女 天性 純厚奉舅姑以孝事 君子二月十一日生 戊戌三月

子慶來 경래

字順瑞 英廟乙丑(一字康伯) 純廟辛酉(一七四五)正月十七日生 八〇一)二月二日生 丙甲子四月二十一日卒 墓申二月十一日卒 墓考 墓黃青洞癸坐
配金海金氏丁卯生 丙寅 配平山申氏宅海女 壯節 公崇謙后 甲寅十一月一日卒 墓同原

女李慶亮 慶州人

子之千 지천

配大邱裴氏胤基女 庚寅生四月二十日卒 墓公墓下同原

子之漢 지한

子仁鎭 인진
女申永福 平山人

子球鎭 구진

子俊鎭 준진

女禹正元 丹陽人

子禹孝宗和宗三宗

女金泳 金海人

子金夫雲夫允夫出

子喆鎭 철진

子燮鎭 섭진

十六世

十七世

十八世

十九世

二十世

二十一世

墓下同原

女孔時建 曲阜人

察訪公諱孝良五世孫逸祥第二子

自萬 자만

上卷 三六

子時宗 시종

子聖五 성오

子慶仁 경인

子之道 지도

遠城郡壽城面下洞

子順鎮 순진

字然壽 仁廟己巳五月字海魯 顯廟壬寅十月字大悟 英廟辛卯生乙字宅安 英廟乙丑正月字而寬墓掛龍山子坐 六日生壬戌十一月十六日生丙申六月三日卒墓考墓下 十九日生癸酉七月十日卒墓考墓下西邊二十步 日卒墓考墓下壬坐 日卒墓考墓下同原 配密陽朴氏允女庚申配安東金氏昌義女壬寅配仁川李氏己亥正月三子坐 六月十七日卒墓公墓下 生丁未十二月九日卒墓 日生十一月十二日卒墓 配達城徐氏壬申正月十 五日生十月四日卒墓公 墓下同原

配安東金氏昌義女壬寅 日生十一月十二日卒墓 公墓下同原

配仁川李氏己亥正月三子坐 日生十一月十二日卒墓 公墓下同原

英廟乙丑正月字宅安 英廟辛卯生乙字宅安 英廟乙丑正月字而寬墓掛龍山子坐 十九日生癸酉七月十日卒墓考墓下西邊二十步 卒墓考墓下同原

英廟乙未(一七七五)六月六日生戊戌六月十八日卒墓考墓下子坐 配金海金氏白龍女丁未六月十二日生正月二十六日卒墓公墓下同原

子福鎮 복진
子龍鎮 용진

無違人稱孝婦癸丑生乙二十七日卒墓公墓北麓 亥二月二十日卒墓公墓路側巽坐 合墳

子之汝 지문

子興鎮 흥진

字汝信號謙崖官通政 正廟辛丑(一七八一)十一月十六日生辛酉六月二日卒孫斯文鏞振有 輓曰松鶴千年老蒼龜一代師墓守北面覺界員驛 路北邊九沙里癸坐 配淑夫人光山金氏國萬 女甲辰六月十日生丙辰 正月十四日卒墓親山下 壬坐

子道鎮 도진

子祐鎮 우진

子益鎮 익진 中卷 二五七

女李龜成

察訪公諱孝良五世孫逸祥第三子

漢萬 한만 上卷 三十六
子時鳴 시명

仁廟甲戌(一六三四)字聲遠 顯廟乙巳(一八八九)生庚午十月二六(六五)十一月七日生 庚子(一七二〇)生癸七五(四)十二月七日生 戊辰(一七九五)六月三日生 戊辰(一八三一)六月十四日生 十八日卒 墓考墓下同原 甲寅五月八日卒 墓考墓已三月八日卒 墓掛龍山 丁酉正月二十一日卒 墓午二月十三日卒 墓下守 丙子七月七日卒 配昌原黃氏是淡女 辛未 下同原 生壬申四月十日卒 墓公配慶州崔氏 貴晚女 墓公 墓下同原

子聖壽 성수

初諱壽大字大年 肅廟字天瑞 英廟甲戌(一七九五)十二月七日生 七九五(五)六月三日生 戊辰(一八三一)六月十四日生 十八日卒 墓考墓下同原 甲寅五月八日卒 墓考墓已三月八日卒 墓掛龍山 丁酉正月二十一日卒 墓午二月十三日卒 墓下守 丙子七月七日卒 配密陽朴氏道三女 戊戌 配晉州姜氏重濟女 戊子 配大邱裴氏致浩女 甲寅 六月二十五日生 戊午二月二十五日卒 墓兩位墓未詳 同原以從兄聖太子爲后 八日卒 墓合墳

子慶佑 경우

慶山南面密菴後麓亥坐 西已頭野午坐 配晉州姜氏重濟女 戊子 配大邱裴氏致浩女 甲寅 六月二十五日生 戊午二月二十五日卒 墓兩位墓未詳 同原以從兄聖太子爲后 八日卒 墓合墳

子之學 지학

正廟乙卯(一七九五)六月三日生 戊辰(一八三一)六月十四日生 十八日卒 墓考墓下同原 甲寅五月八日卒 墓考墓已三月八日卒 墓掛龍山 丁酉正月二十一日卒 墓午二月十三日卒 墓下守 丙子七月七日卒 配昌原黃氏是淡女 辛未 下同原 生壬申四月十日卒 墓公配慶州崔氏 貴晚女 墓公 墓下同原

子載鎮 재진

一字子厚 純廟辛卯(一七九五)六月三日生 戊辰(一八三一)六月十四日生 十八日卒 墓考墓下同原 甲寅五月八日卒 墓考墓已三月八日卒 墓掛龍山 丁酉正月二十一日卒 墓午二月十三日卒 墓下守 丙子七月七日卒 配昌原黃氏是淡女 辛未 下同原 生壬申四月十日卒 墓公配慶州崔氏 貴晚女 墓公 墓下同原

子時道 시도

字孔貫 顯廟癸丑(一六七三)二月十六日生 肅廟癸巳(一七一三)四月八日生 戊辰三月二日生 庚寅二月十日卒 墓掛 寅十月二日卒 墓親山下 同原 〇配海州吳氏重連 女己酉生九月七日卒 墓 擊猛獸 偶儻不羈 人稱之 生十二月二十九日卒 墓 公墓東邊壬坐 以卞莊子矣 晚乃折節築公墓下同原

子聖大 성대

字乃元 號三近 堂通政 肅廟癸巳(一七一三)四月八日生 戊辰三月二日生 庚寅二月十日卒 墓掛 寅十月二日卒 墓親山下 同原 〇配海州吳氏重連 女己酉生九月七日卒 墓 擊猛獸 偶儻不羈 人稱之 生十二月二十九日卒 墓 公墓東邊壬坐 以卞莊子矣 晚乃折節築公墓下同原

子慶植 경식

字仲達 英廟乙酉(一七六五)七月二十九日 七六五(五)七月二十九日 七七八(七)九月六日生 甲寅十月二日卒 墓親山下 同原 〇配海州吳氏重連 女己酉生九月七日卒 墓 擊猛獸 偶儻不羈 人稱之 生十二月二十九日卒 墓 公墓東邊壬坐 以卞莊子矣 晚乃折節築公墓下同原

子之碩 지석

字汝用 正廟丁未(一七七八)九月六日生 甲寅十月二日卒 墓親山下 同原 〇配海州吳氏重連 女己酉生九月七日卒 墓 擊猛獸 偶儻不羈 人稱之 生十二月二十九日卒 墓 公墓東邊壬坐 以卞莊子矣 晚乃折節築公墓下同原

子權鎮 권진

字汝用 正廟丁未(一七七八)九月六日生 甲寅十月二日卒 墓親山下 同原 〇配海州吳氏重連 女己酉生九月七日卒 墓 擊猛獸 偶儻不羈 人稱之 生十二月二十九日卒 墓 公墓東邊壬坐 以卞莊子矣 晚乃折節築公墓下同原

子慶東 경동

字春卿 英廟甲午(一七七四)十二月二日生 五七九(五)正月三日生 癸丑五月三日卒 墓上等西 梅溪岩後麓亥坐 先塋下亥坐 配仁同張氏雲起女 丙申 配金海金氏聖旭女 戊午 十月十日生 甲戌三月二日 二月二十七日生 癸丑五月十三日卒 墓公墓下同原 月二日卒 墓附

子慶植 경식

字仲達 英廟乙酉(一七六五)七月二十九日 七六五(五)七月二十九日 七七八(七)九月六日生 甲寅十月二日卒 墓親山下 同原 〇配海州吳氏重連 女己酉生九月七日卒 墓 擊猛獸 偶儻不羈 人稱之 生十二月二十九日卒 墓 公墓東邊壬坐 以卞莊子矣 晚乃折節築公墓下同原

子之河 지하

字君伯 正廟乙卯(一七九五)正月三日生 癸丑五月三日卒 墓上等西 梅溪岩後麓亥坐 先塋下亥坐 配仁同張氏雲起女 丙申 配金海金氏聖旭女 戊午 十月十日生 甲戌三月二日 二月二十七日生 癸丑五月十三日卒 墓公墓下同原 月二日卒 墓附

子之碩 지석

字汝用 正廟丁未(一七七八)九月六日生 甲寅十月二日卒 墓親山下 同原 〇配海州吳氏重連 女己酉生九月七日卒 墓 擊猛獸 偶儻不羈 人稱之 生十二月二十九日卒 墓 公墓東邊壬坐 以卞莊子矣 晚乃折節築公墓下同原

子奎鎮 규진

字金重述 女朴宗球 密陽人 子朴萬子 朴德

十六世

十七世

十八世

十九世

二十世

二十一世

子大鎮 대진

子之海 지해
字宗伯 正廟戊午(一七九八)七月二十五日生甲午二月二十五日卒墓掛龍山先塋下子坐配聞慶安氏甲戌三月八日卒墓先妣墓下壬坐配密陽朴氏丙辰生癸丑二月二十五日卒墓雙墳

子慶彩 경채

以從子爲后

子慶鳳 경봉

子慶佑 경우

子慶元 경원

字孟元癸未四月二十九日生甲寅四月二十三日卒墓密菴後麓亥坐配延日鄭氏東殷女壬辰六月十五日生辛亥正月十三日卒墓公墓下亥坐

爲從叔父后

子之燮 지섭

子之興 지흥

字君中 純廟甲子四月三日生十二月二十二日卒墓蛇頭野午坐配晉州河氏壬子生正月五日卒墓密菴先塋下亥坐

爲仲父后

子國鎮 국진

子聖文 성문

子慶珪 경현

子之仁 지인

子和鎮 화진

字大郁 英廟庚戌八月字國輔 英廟戊寅(一字安汝 正廟丁未(一十三日生戊申一月十九日卒墓考未七月十五日卒墓大邱日卒墓封龍山先塋子坐乙未六月十九日卒墓考未七月十五日卒墓大邱配金海金氏嘉善弘迪女墓下同原○配綾州具氏下守南胃峰下隱雉山良辛亥六月二十九日生正元慶女乙丑七月二十二日卒墓配密陽朴氏永三女乙月九日卒墓公墓下同原日生一月二十五日卒墓已十二月十一日生乙卯公墓上亥坐有一子 一月四日卒墓封龍山先

配祀溪俞氏慶彬女戊寅 坐 十月十六日生乙酉十二月二十日卒墓公墓上亥

子聖猷 성현

字子郁 英廟癸丑九月字浩汝 正廟甲寅六月 九日生壬子二月十八日七日生癸亥四月二十五子七月二十日卒墓

子慶先 경선

字子郁 英廟癸丑九月字浩汝 正廟甲寅六月 九日生壬子二月十八日七日生癸亥四月二十五子七月二十日卒墓

子之義 지의

字君淑號春圃 正廟戊午一七九八年三月五日生癸亥二月十二日卒姿性純粹孝愛克篤鄉里矜式墓考墓下亥坐 配丹陽禹氏通政三星女 易求倬后甲寅生丙午十二月一日卒墓雙墳

女金昌範

女朴東根

女金光世

女裴國天

子之祿 지록

正廟丁酉八月三日生丙子七月二十日卒墓

子應鎮 응진

女金漢鳴 안동 人

子金宗哲

女申壽漢 平山人

子申梁碩

子夏鎮 하진

子殷鎮 은진

子周鎮 주진

女金振鳴

清道人子金斗奇斗壽季 壽

子金尙汶

子朴桂弘

子裴仁宗

十六世 十七世 十八世 十九世 二十世 二十一世

學生公諱孝儉五世孫相立子

日世

일세 上卷三七

女孔思述 曲阜人

女田益大 潭陽人

女朴聖來 密陽人

子振 貞

子能善 능선

子好錫 호석

子致碧 치벽

子光裕 광유 中卷二五八

子光斗 광두 中卷二五九

子夢采 몽채 中卷二六一

卒密菴妣墓下亥坐
配仁川蔡氏甲寅生十一月四日卒墓雙墳

卒密菴先塋下亥坐
配金海金氏丙辰三月二日生七月十五日卒墓雙墳

子慶彦 경연

子之常 지상

子乙鎮 을진

女李華實 碧珍人

初諱時昌六月五日生咸字錦湖甲午八月十九日十月一日卒墓錦山郡西字實一甲子一月二十五字益甫參奉 贈通政大均進士八月九日卒墓錦生二月二十九日卒享年面飛凡山酉坐○配密陽朴氏七月十三日卒墓錦山郡富利面於在里庚坐墓錦山邑臥亭山壬坐山郡二面芳花峴 坐 五十九公性資淳厚以文配慶州金氏墓公墓雙墳 學著名篤志行義以此終 山郡濟原川內里仁來谷 老墓錦山郡富東面於在里子坐○配天安全氏乙未十二月生五月十五日卒墓錦山郡西面陰地西坪酉坐

子日錫 일석

子世耘 세운

字邦老 正廟辛酉四月七日生壬戌七月二十二日卒墓下守西面高山洞 丁坐 配玉山全氏得來女二月二日卒墓密菴先塋下亥坐有一子 配金海金氏癸酉生癸亥憲廟己酉(一八四九)四月十二日卒墓祖墓下亥坐 字天民丙辰八月十九日字良叔己亥一月二十日生通政大夫工曹參議戊生參奉甲午十月九日卒申五月十三日卒墓錦山墓南面肥實澤內甲坐面自鶴洞亥坐○配淑夫配令人金海金氏辛丑七

學生公諱淑瓚五世孫美生子

啓立 계립 上卷 三七

號清石
配江陽李氏弘聲女墓陝川甲山面大也峙合窆

子之和 지화

配慶州崔氏生男女墓上墓桃林坐
配仁同張氏厚杰女墓附同

子時杰 시걸

子貴善 귀선
己酉生五月八日卒○配壬申生通政大夫○配淑慶州李氏墓錦山多東面人全州李氏壬申生於在里

人完山李氏己巳生相玉月五日生癸巳十一月二日卒墓雙墳

子武錫 무석

贈嘉善大夫墓龍潭郡玉泉菴內白梨木洞乾坐
配金海金氏墓同原同坐

子道壽 도수

子福順 복순 中卷 二六二

子順參 순삼

配金海金氏得載女墓上庚辰生墓大也峙成坐
配密陽孫大雄女墓上同

子種一 종일

陝川郡草溪面下臺里

子麟慶 린경

子樹一 수일

子道得 도득

子貴一 귀일

子周得 주득

配密陽朴氏同
乙未生○配密陽朴氏同
三女墓上同上下墳

子漢得 한득

子仲杰 중걸

大也時良坐
配慶州崔氏墓道林成坐

子泰淑 태수

墓宜寧千樂良坐
配江陽李氏墓附

子守杰 수걸

配杞溪俞氏墓大也時附

子泰明 태명

配坡平尹氏上同墓附

子日瑞 일서

配金海金氏墓上同墓附

子德瑞 덕서

子八得 팔득

十六世 十七世 十八世 十九世 二十世 二十一世

學生公諱淑瓚五世孫興泰子

時仁 시인 上卷三七

武仁 무인 上卷三七

子萬碩 만석

子伯碩 백석

子希楚 회초

子秀楚 수초

子重輝 중휘

子德起 덕기

子德璜 덕황

子德璜 덕황

子定玉 정옥

子寶臣 보신

子重輝 중휘

子德起 덕기

子德璜 덕황

子福瑞 복서

子定玉 정옥

子寶臣 보신

子重輝 중휘

子富得 부득

子鶴三 학삼

子鶴德 학덕

子東瓚 동찬

子東彦 동연

子東鎮 동진

女慎爾龍 居昌人

女郭義文 玄風人

子郭弼輝郭弼旭

丙辰生己未卒墓草溪郡甲午生墓大也峴寅坐楊洞面汀舞月山大洞谷配密陽孫氏德章女墓上子坐今陝川郡草溪面同繼室

配清州韓氏墓草溪伯岩面烏棲長嶺良坐今大陽面

丙寅生辛酉卒墓大也時子坐

配南平文氏墓合窆配驪陽陳氏墓三嘉寬谷丙坐

生英祖八月十六日卒墓甲山面密草谷辛坐今陝川郡栗谷面

生英廟癸巳十二月十日卒墓先考階下南甲坐

配水原白氏億秋女辛巳生三月十三日卒墓雙墳

配南陽洪氏致夏女七月九日卒墓李氏墓下繼葬

配金海金氏墓附配陝川李氏秀榮女墓同原亥坐今栗谷面

谷監正公墓下亥坐

初諱應達忠義衛萬曆墓赤中面八鎮案山壬坐憲廟甲寅(一六七四)己卯(一五七九)正月配江陽李氏陝川梧福嶺生英廟己未(一七三九)卒墓甲山面上己店肅宗癸巳(一七一三)四日生仁廟丁亥十二梧萬里案山良坐

洞後良坐

配密陽孫氏 萬曆壬午十二月二十二日生戊子三月十六日卒墓雙墳有表石今陝川郡栗谷面

學生公諱淑瓚五世孫允泰第一子
 弘達 홍달 上卷三八
 子世哲 세철
 子聖輝 성휘
 子聖大 성대

女金九成

女李觀碩
女陳鵬翼

女曹成大 昌寧人
女文處祥 南平人

子曹喜宗曹喜執

子珠獻 주현

子聖載 성재
墓赤中面佛坊庚坐
配惠州林氏附

子德項 덕항
墓宅定大同亥坐
配江陽李氏今陝川郡草溪面

子行仁 행인
壬午生
配達城徐氏順萬女

子思億 사억
己酉生

學生公諱淑瓚五世孫允泰第二子
 弘健 홍건 上卷三八
 子碩哲 석철
 子瓊和 경화
 女姜泰智

女姜泰智

子德文 덕문
戊午生
配金海金氏汝才女

子繼雲 계운
戊申生

子行雲 행운
丁酉生

子德龍 덕룡
甲戌生
配達城徐氏鶴女

十六世 十七世 十八世 十九世 二十世 二十一世

學生公諱淑瓚五世孫時廉第一子

洵 三卷 三八 子望成 망성

子大賢 대현

子大碩 대석

女黃守望

學生公諱淑瓚五世孫時廉第四子

文敏 문민 上卷 三八 子遇成 우성

子聖琬 성완

子至慶 지경

子一柱 일주

陝川郡草溪面鼎洞

子宗甲 종갑

子宗述 종술

女鄭鱗重 東萊人

字性達折衝將軍孝廟壬字道一遇肅廟丙辰一六字汝相 肅廟戊子(一) 一字士善 英廟甲寅(一) 英廟甲戌(一) 七五四) 辰(一六五二) 生 肅七六) 八月二十六日生 七〇八) 九月五日生 官七三四) 十二月七日生 七月十五日生 正廟丁 廟庚子五月二十七日卒 英廟戊午八月十五日卒 戶曹參判 正廟丁酉三 正廟丁巳正月七日卒 未(一七八七) 四月四 墓郡南楠谷鷲巢穴西坐墓唐道亥坐上塋有床石 月二十八日卒墓草溪郡 贈通訓大夫軍資監正公 日卒墓社谷亥坐 配坡平尹氏墓郡西南閒 配江陽李氏墓草溪郡南 青元面舊杜谷內亥坐有 事親至孝凡闕子道靡極 配草溪鄭氏四月二十六日卒 尤善居喪泣血三年面黑 日卒墓榆谷坤坐 良洞面新村唐道山半月 赤中面漆工壬坐上塋有床石 配淑夫人江陽李氏墓雙 嶺今青德面 配草溪鄭氏墓漆工乾坐 第三塋今赤中面 形亥坐下塋有床石今草床石 溪面

避風雨夜越嶺虎乃感避 山下居民憫其往來結廬 位之公以赤非禮辭焉但 日省寫事考妣喪皆然山 下人至今通口耳墓草溪 郡東德真面省台谷下大 谷良坐原五代祖墓下有 床石今青德面 配淑夫人草溪鄭氏八雄 女 英祖乙卯六月十四 日生七月二十一日卒墓 多又兩辰潦漲江村居民

子珖柱 광주 字擊則英祖乙酉(一七 日省寫事考妣喪皆然山 六五) 九月十一日生 純 祖壬午八月九日卒 贈 通政大夫工曹參議公德 器恢弘慧鑑過人早知栗 旨爲村壓近洛江將有水 患於村東買得三石田 卜築始謂其殆曰活人殆 其後頻遭水沉所活者甚 子慎道真女徐文淳

子宗五 종오 子宗琪 종기 子宗彦 종연 子宗健 종건 女慎俊伯 居昌人

英廟甲寅(一) 英廟甲戌(一) 七五四) 十二月七日生 七月十五日生 正廟丁 未(一七八七) 四月四 日卒墓社谷亥坐 配草溪鄭氏四月二十六日卒 尤善居喪泣血三年面黑 日卒墓榆谷坤坐 事親至孝凡闕子道靡極 贈通訓大夫軍資監正公 月二十八日卒墓草溪郡 贈通訓大夫軍資監正公 月二十八日卒墓草溪郡 事親至孝凡闕子道靡極 尤善居喪泣血三年面黑 日卒墓榆谷坤坐 避風雨夜越嶺虎乃感避 山下居民憫其往來結廬 位之公以赤非禮辭焉但 日省寫事考妣喪皆然山 下人至今通口耳墓草溪 郡東德真面省台谷下大 谷良坐原五代祖墓下有 床石今青德面 配淑夫人草溪鄭氏八雄 女 英祖乙卯六月十四 日生七月二十一日卒墓 多又兩辰潦漲江村居民

子慎道真女徐文淳

配金海金氏重鼎女墓大谷良坐

往來商旅登培活者數千人浦民不忘其澤立石頌德事載邑誌墓德谷面開山村後山末虎頭形壬坐

女李惟恪 慶州人

有碑石 配淑夫人南原梁氏贊弘女 英廟庚辰生五月三日卒墓郡西宅定面大同村後山脊戌坐有床石今草溪面

女安相 順興人

配金海金氏辛丑生三月十七日卒墓大谷先塋下良坐今青德面

女朴時開 密陽人

英廟辛卯(一七七二)生墓上同酉坐

女許仁 金海人

配江陽李氏墓赤中面榆谷庚坐

子宗仁 宗仁

配密陽朴氏墓附今赤中面

子英柱 英柱

英廟癸巳(一七七三)生戊子卒墓榆谷酉坐

子宗一 宗一

配草溪鄭氏墓宅定面壬坐今草溪面

子宗八 宗八

正廟癸卯(一七八三)生墓德真面大谷良坐

子宗曄 宗曄

配晉陽河氏

子達柱 達柱

十六世 十七世 十八世 十九世 二十世 二十一世

女成漢奎

昌寧子成東魯鍾魯尊魯遲魯
學魯聖魯女許 祐女申
麟永

子國柱

국주

子宗賢

종현

子義慶

의경

啓功郎 英廟甲子(一一七七二)
生墓榆谷酉坐

英廟癸巳(一一七三三)

生墓德谷面浦頭村 坐

配仁同張氏墓附

配南平文氏墓杜谷亥坐

配慶州李氏墓附

配慶州李氏墓附

配潭陽田氏墓附

子明柱

명주

子光臣

광신

英廟癸巳(一一七三三)
生墓德谷面浦頭村 坐

配仁同張氏墓附

子金應榮

金應榮

女李慶祿

仁川人

子李陽春良旭良甲良吉

子李陽春良旭良甲良吉

女姜信得

晉州人

女鄭孟孫

草溪人

子鄭春啓曲寬曲啓

子鄭春啓曲寬曲啓

子至助

지훈

子聖琬

성완

庚子生丁未卒墓杜谷南
邊亥坐

配密陽朴氏墓附

子李億孫

子李億孫

女李德祿

郡青德面

配星山裴氏墓附今陝川
東秋嶺以從子爲后

郡青德面

子彩柱

채주

子東柱

동주

配慶州金氏益海女墓郡
東秋嶺以從子爲后

純廟辛卯生

子鎮和

진화

子鎮奕

진혁

配金海金氏尙煥女

純廟辛卯生

子鎮奕

진혁

女李德祿

郡青德面

正廟甲辰生丙申卒墓郡
西大同谷路嶺乾坐

郡青德面

子鎮和

진화

子李億孫

子李億孫

正廟甲辰生丙申卒墓郡
西大同谷路嶺乾坐

郡青德面

子鎮奕

진혁

女洪就億

女鄭致三

子鄭東碩

子履慶

墓七工壬坐

啓工郎 英廟甲戌生墓

配東萊鄭氏泰興女墓附

女姜興瑞

子姜得成得尙

女崔佑昌

女李就業

子和慶

英廟戊申生辛酉卒墓伯

岩良坐

配東萊鄭氏墓郡北杜泗

巽坐 配密陽朴氏墓伯岩坤坐

子致慶

配坡州廉氏鳳來女墓昌爲伯父后

女柳鳳連

女李盧成

女金爾仁

子次柱

正廟丙辰生墓漆功壬坐

配密陽朴氏墓漆功亥坐

女李思珣

女金壽獻

子崔宗伯女柳元植

子珖彦

庚午生辛亥卒墓上同良

坐○配草溪鄭氏墓地

女宋心吾

女林春逢

女金致文

子東彦

子鎮浩

女河在祿

晉陽人子河金東

子宗碩

子李秀珏信珏

子金鶴俊

子麟孫

子鳳宗

子宋聖興聖範聖得聖宗

女林聖孫

子金相賢

子時碩

十六世 十七世 十八世 十九世 二十世 二十一世

濯 學生公 諱淑瓚五世孫時廉第五子

上卷 三八

子瓊得 后无

子琦得 墓郡北梅也亥坐 配羅州林氏墓附

女鄭璞傑

女孫元仲

子義得 女趙雪雲 賢九

女趙雪雲 賢九

女韓東臣女李宗夏

女朴胤三 女韓 後正

子聖珍 墓栗谷面上已亥坐 配驪陽陳氏墓陝川上三 里子坐

女宋時萬

子孫大龍大虎大希

孫時廉第五子

子聖瑾

女孫今載

乙卯生庚寅卒墓三嘉排甲戌生丁未卒墓新村午乙巳生墓 峴山良坐○配南平文氏坐○配慶州崔氏墓伯岩 墓宜寧宮所西坐 鳥栖良坐

女李東海

子李己連仲連正連季連 得連

子東俊

己卯生癸丑卒墓三嘉排丙午生墓 峴亥坐配忠州林氏墓附

子德慶 后无

子東徵 庚寅生○配慶州崔氏

子有宗 丙辰生 配豐山洪氏墓上已亥坐

子東日 配興陽李氏

女金德仲

女崔枝岩

女崔旺國

子連旭 辛亥生

子金日孫日元日彥日成

子崔啓雲

啓功郎

洙

上卷三八

學生公諱淑瓊五世孫時廉第六子

女金尙輝

子英弼 영필

子汝弼 여필

乙亥生甲午卒墓陝川東幕洞西坐
配利川徐氏墓陝川黃溪坤坐

子有楚 유초

癸巳生癸卯卒墓東幕洞坤坐

配靈山辛氏墓黃溪坤坐

子國臣 국진

癸未生墓黃溪案山漢村燈西坐

配南原梁氏壽千女墓東朴燈坤坐

子國泰 국태

女金壽明

女鄭仁孫

子國哲 국철

肅廟乙未生庚戌卒墓東幕洞甲坐
配密陽朴氏墓沙器所坤坐

英廟辛未生墓先妣墓階下附
配江陽李氏萬碩女墓長田案山蒼良壁後良坐以從弟國東子爲后

子一龍 일룡

辛酉生墓陝川沙器所良丁亥坐

子二龍 이룡

配慶州崔氏墓黃溪案山西坐

子三龍 삼룡

子一洛 일락

子金春逢

子宗任 종념

正廟乙丑生墓考墓階下配南平文氏墓附以從子爲后

子承權 승권

正廟庚戌生辛酉卒墓東

子時宗 시종

庚寅生

子守宗 수종

己亥生

子春宗 춘종

子斗七 투칠

子斗極 투극

十六世

十七世

十八世

十九世

二十世

二十一世

子有寶

유보

肅廟庚子生丙午卒墓陝川長田洞良坐

配慶州崔氏景賢女墓附

子國宰

국재

辛酉生配利川徐氏達天女

子國重

국중

英廟丁卯生墓陝川沙器所下谷甲坐

配宜寧南氏之老女墓郡西恩佛岑壬坐

子賢森

현삼

丙申生配坡州廉氏

子泰守

태수

戊午生墓舞月嶺上良坐配達城徐氏

子泰佑

태우

純廟庚寅生十一月二十日亥生三日卒墓草溪郡舞月嶺後九是谷亥坐

配昌寧成氏鎮壽女墓公辛丑生墓右子坐

子鳳文

봉문

子億文

억문

女姜仁鶴

女姜聖悅

幕洞申坐配慶州金氏德閨女墓上同西坐

子斗七

두칠

爲伯父后

子斗八

두팔

子國良

국량

女鄭文嶽

子國東

국동

甲戌生墓黃溪案山坤坐配金海許氏桓之女墓附

子尙仲

상중

子鄭幸三

子情得

정득

甲辰生墓黃溪案山坤坐

子承權

승권

爲從叔父后

子有強

유강

甲辰生戊午卒墓沙器所癸坐

配慶州崔氏墓東幕洞庚坐

學生公諱淑瓚五世孫時廉第七子

濟 子斗岩 子聖嶽 子承昌 子泰石 子奉業 子大福 子再福

濟 子斗岩

上卷 三八

斗岩

子聖嶽 子承昌

配慶州崔氏

승창

子泰石

대석

子奉業

봉업

子大福

대복

子再福

재복

學生公諱淑瓚五世孫時廉第八子

周敏

주민

上卷 三八

子遇珩

우형

子聖昌

성창

子貴成

귀성

子邦得

방득

子元郁

원우

子元福

원복

陝川郡德谷面陽村里

啓功郎墓草溪良洞面新肅廟庚午(一六九〇)

村案山鷹峰下辰坐今陝生 英廟庚午十月十八

川郡赤中面 日卒享年六十二墓定鼎

配江陽李氏墓伯岩西峴甲坐 配草溪鄭氏墓附

里東大峴路嶺亥坐今爲 配密陽朴氏墓附今草溪

大陽面

子秀瓊 女趙重輝 女李大春

수경

子天柱

천주

子宗柱

종주

子根柱

근주

正廟丁酉(一七七七) 十二月十日生正月七日

卒墓草溪郡南長嶺越後 亥坐 配坡平尹氏正廟

甲辰三月三日卒墓靈山 深谷丙坐

子邦得

방득

子國仁 女鄭時儉

국인

子鄭光得

十六世

十七世

十八世

十九世

二十世

二十一世

世元

세원 上卷 四〇

子應馨

응馨

子弘道

홍도

子瑀

우

子采圭

채규

子宋夏

송하

字汝綱 萬曆丙申一五

字德寬 贈通政大夫軍

字敬大武科 贈通政大字允卿

贈左尹 萬曆字得汝戊戌生丙子四月

二月卒享年七十九 配星山裴氏東秀女墓親

九十六年生崇禎辛巳卒享

資監正 配淑夫人益城許氏墓考

十四日卒墓直洞辛坐今

日卒享年五十六墓郡北

甲山面梅谷法尺山良坐

郡北甲山面上基佛堂洞墓邊上下墳

子坐今陝川郡栗谷面

栗谷面 配淑人安東金氏益鍊女

今陝川郡栗谷面 配密陽朴氏善立女墓公

墓雙墳

配盆城金氏聲振女墓公

墓雙墳

墓雙墳

墓雙墳

墓雙墳

墓雙墳

墓雙墳

墓雙墳

墓雙墳

墓雙墳

墓雙墳

墓雙墳

墓雙墳

墓雙墳

墓雙墳

墓雙墳

墓雙墳

墓雙墳

墓雙墳

墓雙墳

墓雙墳

墓雙墳

墓雙墳

墓雙墳

墓雙墳

墓雙墳

墓雙墳

墓雙墳

墓雙墳

墓雙墳

墓雙墳

墓雙墳

墓雙墳

墓雙墳

墓雙墳

墓雙墳

墓雙墳

墓雙墳

墓雙墳

墓雙墳

墓雙墳

墓雙墳

墓雙墳

墓雙墳

墓雙墳

墓雙墳

墓雙墳

墓雙墳

墓雙墳

墓雙墳

墓雙墳

墓雙墳

墓雙墳

墓雙墳

墓雙墳

墓雙墳

墓雙墳

墓雙墳

墓雙墳

墓雙墳

子瑞圭

서규

字珍汝嘉善大夫中樞府

事 顯廟甲寅生丙子十

月三日卒享年八十三

配延安車氏仁昌女墓佛

坊行本先塋上谷乾坐雙

墳今赤中面

子邦圭

방규

字得汝己未生丙子四月

二十六日卒享年七十一

墓曾王考墓上子坐

配南陽洪氏主簿翊弼女

墓法尺山壬坐

墓法尺山壬坐

墓法尺山壬坐

墓法尺山壬坐

墓法尺山壬坐

墓法尺山壬坐

墓法尺山壬坐

墓法尺山壬坐

子姜悅文尙文

子達夏 달하

子德夏 덕하

女洪輔 豊山人

女金瑞彩

女李後聃

女李後聃

女李後聃

女朴聖章密城人

敬官子朴震楚震三震佑
震益

子琇字粹卿

配南陽洪氏處明女墓考
墓下合窆

子和玉字致汝甲戌生

配八溪鄭氏宅熙女墓法
尺山外谷良坐合窆
子郭順起

女郭元龜玄風人

子郭順起

子仁馨인형

字道寬 萬曆甲申(一)字敬祖仁廟辛未(一六)字伯卿號沿湖 孝廟庚字文汝 肅廟甲子(一五八四)生 顯廟丁巳(三一)九月十四日生 寅(一六五〇)十二月六八四)生 英廟甲戌卒享年六十四以曾孫大顯廟乙巳三月五日卒享 二日生英祖壬子十二月卒享年七十一墓曾祖妣圭壽典追 贈通訓大夫年三十四 贈通政大夫 二)生英祖壬子十二月卒享年七十一墓曾祖妣軍資監正墓郡東丁洞居 掌隸院判決事 天性純粹孝友出天遭考 配密陽朴氏厚祚女墓公廬山辛坐 配密陽朴氏厚祚女墓公廬山辛坐 配淑夫人高陽田氏察訪 仁生女墓監正公墓下辛 在龍女墓昌寧縣西梨房 坐上下原有碣 面中岩山亥坐各有表石

子得八득팔

子三重삼중

子昌圭창규

子遇夏우하

子楚圭초규

子光夏광하

子有夏유하

女成益梓昌寧人

女鄭時元

子鄭世徵

女安處仁康津人

子福夏복하

女朴榮儉

子三獻삼헌

子萬圭만규

字淑卿壬辰生癸酉四月 字潤汝辛亥生壬戌七月 二十日卒墓叱馬峴戌坐 五日卒墓飛巢洞辛坐 配星山李氏益成女墓上 配光州盧氏有邦女墓同 子朴思東

孫錫模撰碣文事載三綱錄

女墓公墓右麓乾坐佐郎

配淑夫人星山李氏德仁

下原

命旌閣墓仰津竹田洞乾

坐

見實行狀聞後戶 正宗

乙卯道臣啓 贈童蒙教

官朝奉大夫聖上癸巳

六八六)生 英廟戊辰

命旌閣墓仰津竹田洞乾

墓五榜山辛坐

配淑夫人星山李氏德仁

下原

配江陽李氏春芳女墓上

子成奉明

十六世

十七世

十八世

十九世

二十世

二十一世

女金虎瑞

子金元興

子泰夏 태하

子載夏 재하

子瑞夏 서하

子粹夏 수하

女姜益周 晉州人

女朴武甲

子朴時中

子德圭 덕규

子相夏 상하

子熙夏 희하

女李秀華

女金德輝

子大圭 대규

子基夏 기하

女李珍必 人 碧珍

字仲卿號沿潭 孝廟乙酉(一六五五)十一月三日生英廟戊午十二月二十七日卒享年八十四 學業宏博孝友純至遭考廢功忠篤戒子孫樂育爲 妣喪與伯季同廬侍墓英廟己酉復戶 正廟乙卯 贈漢城府左尹晚年構亭於洛江上兄弟三人遺遙半世芥華名利淡如也季上舍東柱何昌狂子碩徵題其額曰三沿亭尹石門鳳五撰行錄事載邑誌與三綱錄聖上癸巳 命旌閭觀察使李鏞永撰記文

命旌 卯正月二十二日卒享年八十三壽典同樞居家孝

墓仰津村上堂山戌坐佐
郎孫錫模撰碣文
配貞夫人益城金氏持平
大元女墓公墓後戌坐

友持身信義築室三沿遺
址教子訓孫士友推重墓
昌寧縣西梨方面智谷亥
坐
配密陽朴氏有根女墓仰
津竹田洞亥坐
配驪陽陳氏泰樞鳳樹女
墓附

子碩圭 석규

女李震杰

子成圭 성규

子碩圭 석규

子三謹 삼근

字季卿號沿浦 顯廟甲
辰(空八四)七月十五日
生 肅廟甲午正月十日
卒享年五十一自幼誠孝
根天以不識嚴顏爲至痛
丁母夫人憂斷指灌血得
甦三日侍病有大虎驅獐
之異廬墓有泉湧虎衛之
感至今名其山曰虎衛山
英廟己酉復戶 正廟乙
卯 贈通訓大夫司憲府
持平聖上癸巳 命旌閭
事載邑誌與三綱錄尹石
門鳳五撰行錄墓愚谷村
後麓戌坐佐郎孫錫模撰
碣文

爲季父后

子李命麒命龜

子義夏 의하

子益夏 익하

女李浹

女鄭桓伯

女李光宗

子李東郁敏郁女郭弼元

十六世 十七世 十八世 十九世 二十世 二十一世

安陰公諱夢良五世孫季瑩第二子

子得守 득수

遇辰 우진

上卷 四一

子琦一 기일

子獻立 헌립

子時璧 시벽

子泰傑 태걸

子石起 석기

武科奉事墓甲山面壽福字君一參奉墓安川村後村前丙坐今陝川郡栗谷方谷壬坐

字君一參奉墓安川村後村前丙坐今陝川郡栗谷方谷壬坐

字士浩墓後方谷壬坐配密陽朴氏墓杜泗村後良坐今東谷面

字而一墓上同配江陽李氏墓上基店洞亥坐

字元初

字元初

配江陽李氏墓陝川泉谷雙墳今栗谷面坤坐

字元益主簿墓後方壬坐配晉陽河氏由哲女墓店洞亥坐

字元益主簿墓後方壬坐配晉陽河氏由哲女墓店洞亥坐

字元益主簿墓後方壬坐配晉陽河氏由哲女墓店洞亥坐

女成泰壽 昌寧人 父孝達判書守慶七世孫子成鴻楸

配淑夫人陝川李氏得吉女黃江希顏后忌八月十九日墓仰津竹田洞西坐以仲兄子爲后

女金禮桓 瑞興人 子金一重二重遇重處重

女金禹三 瑞興人 子金鼎夏鼎壽

女朴時賢 密陽人 子朴大儉

子遇八 우팔

子三德 삼덕

子世圭 세규

子第夏 제하

字仁汝甲戌生甲子十月二十七日卒墓宜寧郡貞谷池洞良坐

字象卿甲午生乙未九月亥坐 字赫之僉樞甲戌生庚子十月十七日卒墓筆峴亥坐

配東萊鄭氏仁濟女墓雙墳 配金海金氏重賢女墓公墓上下墳

子猷邦 현방

字汝浩定虞衛墓大亭上
壬坐
配威安趙氏應立女墓公
沂店洞亥坐
墓雙墳

子熙卿 희경

字而卿
配靈山辛氏日生女墓上
沂店洞亥坐

子熙宰 희재

字而希

子熙輔 희보

字而初訓鍊判官墓店洞
亥坐
配密陽朴氏墓後方谷壬
坐

女曹時傑

子曹夢說夢良夢瑞

子寶瑞 보서

字元範甲寅生墓後方壬
坐
配靈山辛氏浩碩女墓公
墓雙墳

子寶光 보광

子寶順 보순

字子玉

子荆玉 형우

字秀玉墓壽福村前午坐
配東萊鄭氏永珍女墓上

子楚玉 추우

(以上二十一世終)

子興化 흥화

子仲化 중화

子仲化 중화

子貞化 정화

子光柱 광주

子光輝 광휘

子光佐 광좌

草溪密陽卞氏族譜卷之上

二十一世

二十二世

二十三世

二十四世

二十五世

二十六世

二十一世

二十二世

二十三世

二十四世

二十五世

二十六世

立齋公諱耆壽五世

孫師騫第一子

子

槐山郡沙梨面方丑里

憲

憲 上卷 四一

子必省

子世殷

子榮福

子洛基

子鉀

中卷 二六四

通政大夫僉知中樞府事 字彬叔十月五日卒墓清丙辰生十一月五日卒墓 配丹陽禹氏致賢女判書 佛堂洞壽城山未坐 配豐山金氏時鳴女直長 俛后墓公墓越邊王坐今 克邦曾孫 槐山郡道安面石谷里

字子聖墓鎮岩山亥坐 配谷山延氏墓雙墳 以再從姪爲后

字兼五壬寅十二月九日 卒墓佛堂洞上麓乾坐 配慶州金氏世鳳女庚戌 生六月三十日卒墓雙墳

字仕進純祖丁丑生八月 一日卒墓清安北鎮岩山 配碧珍李氏將哲 女純祖庚辰生正月六日 卒墓祔以三從姪爲后

配谷山延氏始與女主簿 世強后后后配墓與公墓 祔有床石今槐山郡沙梨 面方丑里

子必鎮

女延錫武

女李世炳

女延道徵

立齋公諱耆壽五世

孫師騫第二子

完

完 上卷 四一

子必鎮

子世元

子榮達

子相基

子鉀

中卷 二六四

通政大夫行龍驤衛副護 字大而忠義衛丙申生庚 軍正月十三日卒墓清安 子十月二十七日卒墓先 北壽城山丙坐有床石

字元卿戊辰生乙巳四月 卒墓先塋下艮坐 配靈山辛氏光寶女靈城 六代祖考墓末丙坐

字致五戊戌生二月一日 字聖瞻癸酉生七月二十 五日卒墓清安北壽城山

字聖瞻癸酉生七月二十 三日卒墓清安北壽城山

字聖瞻癸酉生七月二十 三日卒墓清安北壽城山

字聖瞻癸酉生七月二十 三日卒墓清安北壽城山

配淑夫人河陽許氏以濟配安東金氏萬濟女按廉
 女三齋翊后二月二十一使士廉后四月十八日卒
 日卒墓佛堂洞先塋青龍墓佛堂洞先塋青龍麓
 麓庚坐有床石今槐山郡坐有表石
 道安面道塘里以從子爲配大邱徐氏尙運女達城
 后 君灑后墓鎮岩山良坐

女金商耆 慶州人
 十清軒世弼后子金遠鎮
 女崔應天忠州人

配仁同張氏璧門女墓附

子世亨 세형

字仁卿甲戌生辛酉四月
 十二日卒墓壽城山先塋
 上右邊壑谷已坐
 配谷山延氏希曾女四月
 十三日卒
 配林川趙氏德琬女行陰
 希逸后十月三十日卒前
 后配墓祖考墓下雙墳公
 墓有床石

女鄭寅機 河東人
 領議政麟趾后子鄭光龍
 光弼

女延師感 谷山人
 府院君嗣宗后子延喜道
 女李鍾赫全州人女趨在
 溫林川人

女辛鏗 靈山人

女延聖烈 谷山人
 子延興祿與伯女辛輔國
 靈山人女金慶化

女延東完 谷山人

君景行后十二月十五日
 卒墓附以從姪爲后

子榮日 영일

字禹玉己亥生三月八日
 卒墓先塋墓下丙坐
 配驪興閔氏謙洙女領議
 政龜后十月二十八日卒
 墓附

子榮福 영복

爲再從叔世殷后

女鄭安猶 八溪人
 子鄭學範子學管女李淵
 禹

子鳳基 봉기

字君益通政大夫 純祖
 庚申九月三日生丙申十
 二月二十一日卒墓鎮岩
 山壬癸龍良坐
 配永川崔氏柱一女辛酉
 七月二十九日生辛未十
 月十一日卒墓附以族宗
 爲后

子相基 상기

子漢圭 한규

字聖弼純祖癸未七月二
 十三日生辛巳六月三十
 日卒墓三聖山西坐
 配金海金氏漢鳳女濯纓
 駟孫后 純祖庚寅生庚
 辰六月十五日卒墓附
 以族從德圭子爲后

子鍾應 중응 中卷 二六五

女池相烈 忠州人

女李承甲 全州人

爲從叔父榮達后
 父李珪子李建用應用股
 光山人

子鍾翊 중익 中卷 二六六

二十一世

二十二世

二十三世

二十四世

二十五世

二十六世

子榮祚

영조

字與天 正祖乙卯九月初諱玄圭字聖信號夏亭十七日生 哲宗庚申六月二十八日卒墓佛堂洞曾祖妣墓下庚坐
配草溪鄭氏孀女五月三日卒墓壽城山曾祖考墓下丙坐
配坡平尹氏殷奎女判書承禮后戊寅生丙申十一月四日卒墓公墓附

子文圭

문규

初諱玄圭字聖信號夏亭憲宗己亥十一月二十三日生丙午十二月三日卒墓清安北壽城山十字穴子坐公勤儉守道奉親至孝遠近士友咸稱推重
配靈山辛氏周熙女靈城君景行后 憲宗壬寅生哲宗辛酉正月二十一日卒墓壽城山六代祖考墓下丙坐

子鍾華

중화 二六六

子鍾準

중준 二六七

女李星煥

全州人

父李相杞鎮安大君芳雨后子李元在子李文在

子錫圭

석규

配義城金氏義鍊女 憲宗丙午生甲辰十二月二十日卒墓公墓雙墳
配海平尹氏彝善女領議政忭后 哲宗壬戌六月一日生丙午十二月二十七日卒墓壽城山祖考墓白虎麓末卯坐

女延鳳五

谷山人

府院君嗣宗后父延佐一子延峻熙庸熙商熙舜熙

女成魯運

昌寧人

子成耆益成耆祐成耆英

女李相圭

全州人

子李燦榮春榮東榮

爲族叔榮錫后

立齋公諱耆壽五世孫師騫第三子

宣 선 上卷 四一 子海錫 해석

子海大 해대

子海達 해달

立齋公諱耆壽五世孫師伋第一子

益二 익삼 上卷 四二 子必復 필복

子興來 흥래

子榮祿 영록

子衡基 형기

子鍾林 중림 中卷 二六八

字達之壬午生七月十七字來仲辛亥生二月十三字德緒己卯生
日卒墓清安北幕銀洞坤日卒墓幕銀洞艮坐
配全義李氏明壁女墓雙洞會祖墓下丁坐合窆

字士學乙卯生癸卯十二月七日卒墓幕銀洞卯坐
月十五日卒墓幕銀洞卯坐
○配清風金氏九月五日卒墓公墓雙墳

配谷山延氏命斗女墓公墳
墓右麓卯坐今槐山郡道
安面光德里

立齋公諱耆壽五世孫師灝子

道三 도삼 上卷 四二 子一興 일흥

子聲來 성래 無后

女李永秀 永安人

字聖之癸卯生丙午八月字子仁戊寅生己酉十二
十七日卒墓槐山西寶光月二十一日卒墓寶光山
山下瓮岩洞坤坐

下卯坐
楊軒石亭后

女權倬 安東人

子宗圭 종규
子豐基 풍기
女張泰智 沃溝人
子張應文女辛在根

為族叔父榮錫后

二十一世

二十二世

二十三世

二十四世

二十五世

二十六世

配濟州高氏益鳳女墓寶光山下笑梅洞丙坐
配海平尹氏世弼女以從子爲后墓未詳

子一源 일원

子學來 학래

子榮權 영권

子進圭 진규

子鍾弼 종필

字士淵辛巳生五月二十
六日卒墓清安北天光山
岩洞乾坐

字而習正月五日卒墓光
字聲振辛卯生墓天光德
岩山卯坐

字復初戊午生
配谷山延氏

配丹陽張氏道成女墓陰
城三山子坐

配迎日鄭氏啓煥女辛酉
二月二日卒墓鎮岩山乾
山午坐

配丹陽禹氏敬河女癸亥
配仁同張氏

配恩津宋氏元植女雙清
堂愉后五月十九日卒墓
天光山甲坐

子聲來 성래

爲伯父后
忠烈公方敬后

女鄭祥霖 河東人

女金在鳴

女金永級 安東人

立齋公諱耆壽五世孫師百第二子

子性來 성래

省三 상삼 上卷 四三

子一貞 일정

子性來 성래

字日之辛巳生正月十八
日卒墓銀洞良坐

字直仲丁巳生己未一月
十三日卒墓清安北三聖
權氏以濟女兩位墓未詳

配清安全氏鏞女墓雙墳
山亥坐
以從子爲后

配安東金氏三錫女

女韓命權 清州人
子韓龍吉

女延永禧 谷山人
子延載仁載義載禮載智

立齋公諱耆壽五世孫師百第二子

子榮德 영덕

鎮川郡草坪面畫山里

台三 대삼 上卷 四三

子一亨 일형

子孟來 맹래

子榮德 영덕

子昌圭 창규

字德之乙酉生乙酉八月
二十八日卒墓槐山西壽
月二十九日卒墓先塋下

字聖心壬午生○配谷山
延氏師續女墓未詳

字以賢墓三聖山乾坐
配谷山延氏墓未詳

城山兄弟峰上先塋下西坐
配光山金氏漢宗女文敬
公禮蒙后墓祔

配載寧康氏週常女墓祔

子一貞 일정 爲伯父后

子一鑑 일감

字明仲己卯生壬子十二月二十九日卒墓壽城山北岡坤坐

配安東金氏按廉使后庚寅生辛卯正月十六日卒墓公墓雙墳

女延師濂

子延益勳女李發榮女趙仁順女沈能達

女權以勗 安東人

子權思赫思忠女李禎億

女林彥燮 扶安人

子林日徹

女金洪九 安東人

女尹德基 坡平人

子尹季得

子秀來 수래

字大心 配谷山延氏師古女墓未詳

女俞憲柱 杞溪人

女權聖中 安東人

子字來 우래

字廣之戊申生十二月八日卒墓佛堂洞后午坐

配文化柳氏仁德女十二日卒墓合窆以從子坐

字允信甲申十二月十三日生丙戌七月五日卒墓鎮川郡文上面梨木洞良月二十日卒墓槐山西佛爲叔父執圭后

配常山林氏鼎周女乙酉正月二十日生丙戌七月三日卒墓合窆今草坪面書山里五更后山

字容卿憲宗己酉九月九日生丙戌七月三日卒墓鎮川虎岩山背子坐

配慶州李氏 哲宗甲寅十二月一日生乙丑二月一日卒墓附今書山里

子昌圭 창규

子執圭 집규

子夏圭 하규

子衡圭 형규

字學進號灼軒憲宗丙午十一月十五日生甲辰四月二十日卒墓槐山西佛爲叔父執圭后

字宗戊申十一月二十三日生戊申十二月二十日卒墓鎮川郡草坪面書山里五庚后麓庚坐

子鍾烈 중렬 中卷

子鍾文 중문 中卷

子鍾憲 중헌 中卷

子鍾台 중태

子鍾殷 중은 中卷

子鍾武 중무 中卷

子鍾雲 중운 中卷

爲季父榮亨后

爲季父榮亨后

爲季父榮亨后

爲季父榮亨后

爲季父榮亨后

爲季父榮亨后

二十一世

二十二世

二十三世

二十四世

二十五世

二十六世

字禹卿 哲宗丁巳二月二十八日生庚午四月二十六日卒墓安城郡金光面內隅里堯谷庚坐配常山林氏 哲宗己未六月二十六日生乙未三月二十五日卒墓鎮川郡草坪面畫山里虎岩山下麓辰坐今選禮于安城墓合窆

子成圭 성규

字以文 哲宗己未十二月三十日生戊午正月五日卒墓鎮川郡草坪面畫山里后壑谷庚坐配順天朴氏 哲宗戊午八月十五日生壬戌二月十六日卒墓合窆以從子爲后

子瓚圭 찬규

字汝玉 哲宗壬子十二月八日生癸亥九月九日卒墓槐山西壽城山先塋爲仲父成圭后下庚坐

子鍾求 중수 中卷 二七五

子鍾喆 중철 中卷 二七七

女林義浩 蔚珍人

女趙儀墳 白川人

女張浩基 仁同人 子張一榮子張宜榮

子鍾玄 중현 中卷 二七七

子鍾喆 중철

子鍾瑚 중호 中卷 二七八

配常山林氏 憲宗戊申生丙戌九月三十日卒墓

子宙來

字訓

字善之辛亥生十月二十
二日卒墓佛堂洞後午坐
配海州崔氏三月十九日
卒墓雙墳伯氏墓後

子榮元

字元

字允化庚寅生辛未十月
十五日卒墓鎮川草坪面

南虎岩山午坐
配漢陽趙氏癸丑十月二
十二日生壬子三月五日
卒墓合窆以從子爲后

子善圭

字元卿

字元卿乙丑十二月二十
四日生丁未十二月三十
日卒墓鎮川草坪面畫山

里五更後梨木洞先塋下
壬坐○配江陵劉氏甲子
六月一日生丙辰三月十
八日卒墓雙墳
爲伯父后
靈城君景行后子辛炳郁

女辛哲模

靈山人

子鍾赫

字訓中卷
二七八

女金在義

羅州人

月堂公台卿后子金玉鍾

子鍾大

字訓中卷
二七九

子鍾允

字訓中卷
二七九

女林泰

常山人

奉翊大夫右文館大提學
兼大司成莊烈公侃后

子鍾台

字訓中卷
二八一

字文卿 哲宗壬子生丙
子正月九日卒墓鎮川草
坪面畫山里小道坪後麓
卯坐以從子爲后

配靈山辛氏 哲宗甲寅
生己丑十月十三日卒墓
合窆

二十一世

二十二世

二十三世

二十四世

二十五世

二十六世

立齋公諱耆壽五世孫師百第三子

戒三

계삼 上卷 四三

子一河

일하

子命來

명래

后无

字信之壬寅生乙巳三月字常仲庚申生己未正月六日卒墓鎮岩山甲坐 配光山金氏世夏女判書 配淳昌趙氏參奉宇遠女 質幹后○配全義李氏彥 墓壽城山丙坐 夏女三位墓未詳

子一漢

일한

子德來

덕래

子榮運

영운

子聖圭

성규

子鍾舜

중순

中卷 二八二

子鍾睦

중목

中卷 二八三

字和仲乙亥生 配漢陽趙氏弼煥女墓 銀洞良坐有一子二女 配全義李氏泰謙女墓 極女判書碩粹后十月十日卒墓合窆 五日卒墓合窆 岩山西坐雙墳

女金在澈

義城 人

子金初男

女柳百基

文化 人

察訪一章玄孫

女張鉉九

仁同 人

子張泰汲春汲遠汲女李寅榮全州人

立齋公諱耆壽五世孫師程子

徵三

징삼 上卷 四三

子必禧

필희

后无

墓鎮山岩先塋下雙墳

立齋公諱耆壽五世孫師宗子

喜二 회삼 上卷 四三

子必麟 필린

子元來 원래

子榮雲 영운

子道圭 도규

子鍾達 중달 中卷 二八三

字應之己亥生壬寅十一月十一日卒墓陰城西梨峴所勇項谷午坐
配南平文氏德信女二月十六日卒墓雙墳
六日卒墓清安北硯峙卯坐

字聖瑞乙丑生十一月二十日卒墓硯峙巽坐
配尙州朴氏元秀女八月

字明甫辛丑生四月二十日卒墓忠州沙伊浦面馬木亭西坐
配清州韓氏命雲女辛卯正月五日卒墓上同原以從子爲后

字景和辛巳生
配開寧李氏墓忠州沙梨浦面九水洞戌坐
配延安金氏乙卯十一月十一日卒墓忠州周柳東山巽坐以族從爲系子

初名道先甲申十月五日生戊申十二月十二日卒墓燕岐郡西面新岱里山甲坐○配慶州李氏乙酉四月二十二日生丙辰四月二十二日卒墓合窆

子趙重黃重敬女張宗一
女張哲漢

子亨來 형래

子榮玄 영현

子東圭 동규 己酉生

女柳鳳瑞 문화
子柳春輝春葉

癸卯生墓咸昌
配尙州朴氏

字景元戊寅生
配水原白氏

女張道直 단陽
女慶再燭

子利來 이래 無后

子榮玄 영현

女金行鐸 光山
子金胤吉

字成中庚戌生丙申六月四日卒墓馬木亭西坐
配延安李氏明源女樛軒石亭后丙申正月七日卒墓周柳伐木里丙坐

字仲父后

立齋公諱耆壽五世孫師游子

至華 지화 上卷 四四
子貴貫 귀관

立齋公諱耆壽五世孫師聖子

應三 응삼 上卷 四五
子浩順 호순

字台卿乙巳生戊午正月十九日卒墓三聖山西坐
字聖河甲申生十一月二日卒墓三聖山西坐
字仁來 인래 二字而善乙巳生十月十五日卒墓先塋右戌坐

子仁來 인래

子榮宅 영택

子定圭 정규 初諱昌基字基八乙巳生墓清安北三聖山西坐

子鍾仁 중인

草溪 密陽下氏族譜卷之上

二十一世

二十二世

二十三世

二十四世

二十五世

二十六世

配順興安氏以澤女文成
公裕后七月一日卒墓天
光德岩山先塋外青龍甲
合窆有床石
坐

配安東金氏宗礪女忠烈
公愼后十一月十二日卒
墓天光德岩山

配三陟金氏興奚女七月
二十日卒墓先塋右良坐
以族從子爲后

配光州潘氏

配礪山宋氏柄柱女以再
從學圭子爲后

女李根 全義人
女尹桁 坡平人

晚遜菴師哲后父尹壽一
子常普女朴黃鎮密陽人

女趙聖鎬 林川人

子泰來 大邱人

子榮春 慶州人

子學圭 咸興人

字衡仲戊申生癸亥六月
十日卒墓鎮岩山先塋右
良坐
配光州潘氏錫祿女判書
碩杵后三月五日卒墓先
塋右西坐以族從完來子
爲后

字敬敷乙酉生正月一日
卒墓先塋肩甲西坐
配迎日鄭氏靖肅公后十
二月十二日卒墓陰城草
川陵谷案山青龍良坐

子鍾福 忠清中卷 二八四
子鍾仁 忠清中卷 二八六

女李敏球 德水人

子龍圭 忠清中卷 二八六

女潘景洛 光州人
判書碩杵后子潘七喜

吏判貞靖公邊后父厚信
子李文永學永女李廷仁
女閔章瑞

女禹禧 丹陽人

子瞻圭 忠清中卷 二八六

女潘載汶 光州人
子潘義洙與洙

字正伯己巳生辛酉三月
二十九日卒墓陰城草川
陽村卯坐

女辛之檢 靈山人
靈城君景后子辛聖得

配草溪鄭氏丙寅生墓陰
城筮極面水與山西坐

子鍾九 忠清中卷 二八六
子鍾七 忠清中卷 二八六
子鍾五 忠清中卷 二八六

立齋公諱耆壽五世孫賢彩子

有晶 유정

上卷 四五

子興璋 흥장

홍장

子得楚 득초

득초

子東崙 동륜

동륜

子朔黻 삭불

삭불

子喆環 철환

철환

后无

顯廟辛丑八月二十日生 肅廟己巳生 英廟丙子六 肅廟癸巳生 英廟庚寅閏 配慶州薛氏

折衝將軍行龍驤衛副護 月七日卒 墓蔚山邑聖安 五月五日卒 墓蔚山郡農 配慶州崔氏

軍 英廟乙丑正月三日 里林野甌淵癸坐 ○配密 所面黃方山漆岩 坐 子周啓 주개

卒 墓蔚山邑裕谷里林野 陽朴氏肅廟己巳八月五 配密 陽朴氏英廟丙子生 后无

陶溪合谷壬坐 ○配令人 日生 英廟甲辰六月二十 正廟乙卯五月二十八日 配義興朴氏

清州韓氏顯廟壬寅四月 四日卒 有三子 墓蔚山邑 卒 子夢虎 몽호

十日生 英廟戊辰正月十 日卒 墓同原雙墳 裕谷里林野陶溪山壬坐 繼配東萊鄭氏台周女肅 廟壬午九月三日生 英廟 肅廟丙寅生 正廟癸丑三 子希楚 희초

已巳十月十日卒 墓蔚山 月四日卒 ○配溫陽方氏 邑聖安里林野雙墳有二 肅廟癸巳生 正廟丁未八 月六日卒 子泰崙 태륜

男二女 子希楚 희초

子希楚 희초

子希楚 희초

子希楚 희초

子希楚 희초

子希楚 희초

子希楚 희초

女白雲慶 수원

수원

慶州居云

女安 안

안

人順興

女曹 조

조

長石居云

子泰崙 태륜

태륜

子志璧 지벽

지벽

字汝信 正廟丁酉生 憲廟 乙酉二月 日卒 墓蔚山 配慶州金氏

子德鉉 덕현

덕현

子圭鉉 규현

규현

子慶永 常永 載永

后无

子泰崙 태륜

태륜

子志璧 지벽

지벽

字汝信 正廟丁酉生 憲廟 乙酉二月 日卒 墓蔚山 配慶州金氏

子德鉉 덕현

덕현

子圭鉉 규현

규현

子慶永 常永 載永

后无

子泰崙 태륜

태륜

子志璧 지벽

지벽

字汝信 正廟丁酉生 憲廟 乙酉二月 日卒 墓蔚山 配慶州金氏

子德鉉 덕현

덕현

子圭鉉 규현

규현

子慶永 常永 載永

后无

子泰崙 태륜

태륜

子志璧 지벽

지벽

字汝信 正廟丁酉生 憲廟 乙酉二月 日卒 墓蔚山 配慶州金氏

子德鉉 덕현

덕현

子圭鉉 규현

규현

子慶永 常永 載永

后无

子泰崙 태륜

태륜

子志璧 지벽

지벽

字汝信 正廟丁酉生 憲廟 乙酉二月 日卒 墓蔚山 配慶州金氏

子德鉉 덕현

덕현

子圭鉉 규현

규현

子慶永 常永 載永

后无

子泰崙 태륜

태륜

子志璧 지벽

지벽

字汝信 正廟丁酉生 憲廟 乙酉二月 日卒 墓蔚山 配慶州金氏

子德鉉 덕현

덕현

子圭鉉 규현

규현

子慶永 常永 載永

后无

子泰崙 태륜

태륜

子志璧 지벽

지벽

字汝信 正廟丁酉生 憲廟 乙酉二月 日卒 墓蔚山 配慶州金氏

子德鉉 덕현

덕현

子圭鉉 규현

규현

子慶永 常永 載永

后无

子泰崙 태륜

태륜

子志璧 지벽

지벽

字汝信 正廟丁酉生 憲廟 乙酉二月 日卒 墓蔚山 配慶州金氏

子德鉉 덕현

덕현

子圭鉉 규현

규현

子慶永 常永 載永

后无

二十一世
二十二世
二十三世
二十四世
二十五世
二十六世

子時楚 시초

子遇楚 우초

字遇玉英廟壬子十一月
二日生純廟己巳二月二十九日生純廟乙酉七月十七日卒墓蔚山温陽面月七日卒墓蔚山郡青良
大雲山綠樹洞庚坐
配忠州池氏雲鸞女英廟
己未十一月二十日生
純廟丙子三月五日卒墓
同原合窆

女尹善根 坡平人

子採崙 채륜

字瑾若英廟乙丑十二月
二日生純廟辛巳六月二十
九日生純廟辛巳六月二十
九日卒墓蔚山郡下廂
面栗里林野甲坐
配密陽朴氏德基女英廟
戊子十月二十七日生純
廟癸亥七月十四日卒墓
蔚山郡農所面周淵洞庚
坐有五子一女○繼配金
海金氏成大女正廟庚午
四月十九日卒 有三女

子仁璧 인벽

字性安正廟辛丑六月十
二日生純廟辛巳六月二十
九日卒墓蔚山郡下廂
面栗洞林野巽坐○配義
興朴氏敏輝女正廟甲寅
生憲廟庚戌五月二十日
卒墓蔚山以從子爲后

子義璧 의벽

字性路正廟乙卯閏二月
十四日生以從子爲后
配金海許氏履珪女正廟
丁巳二月十八日生憲廟
己酉六月一日卒墓蔚山
郡青良面外栗里甲坐

子禮璧 예벽

字性克正廟丁巳十二月
九日生墓卒日未詳
配南陽洪氏光守女

子完鉉 완현 中卷 二八六

子實鉉 실현 子孫 未詳

字時允純廟辛卯正月三
日生○配慶州朴氏天注
女純廟戊子二月十五日
生憲廟己酉三月十四日
卒墓桃開洞良坐配慶州
金氏翼昌女純廟戊子生

子完鉉 완현 爲伯 父后

子實鉉 실현 爲仲 父后

子定鉉 정현 子孫 未詳

女金 金海人

女尹 坡平人

女金 慶州人

子進楚

진초

子光崙

광륜

子觀璧

관벽

女朴啓俊

義興人

女金日祿

慶州人

配慶州李氏晦淳女墓蔚山郡靑良面內栗里

子殷璧

은벽
字性敬 以從子爲后
配慶州李氏晦淳女墓蔚山郡靑良面內栗里

子夏璧

하벽
字性行 正廟庚申生墓蔚山郡靑良面內栗里

子寬鉉

관현
一名膺壬辰生

子寔鉉

식현
中卷二九四

子宏鉉

광현
爲季父后

子宏鉉

광현
一名亮鉉 甲午生

子寔鉉

식현
中卷二九四

子宇鉉

우현
中卷二九二

子宙鉉

주현
中卷二九四

子宅鉉

택현
子孫未詳

子家鉉

가현
子孫未詳

子信璧

신벽
字性友 純廟戊寅六月四憲廟乙巳八月八日生

子智璧

지벽
字性覺 純廟辛酉三月二十四日生 ○配慶州李氏 杜碩女卒墓未詳

子種崙

종륜
字珣若 英廟丙申生憲廟辛丑八月十七日卒墓蔚山郡靑良面內栗里 達田谷乾坐 ○配密陽朴氏希潤女 純廟丙戌十二月三日卒墓蔚山郡靑良面內栗里 壬坐

子大鉉

대현
中卷二九六

字達玉英廟乙卯九月三日字文若英廟癸巳十一月字聖模純廟乙丑二月十日生純廟丁卯一月二十二日生憲廟甲辰八月八日生○配金海金氏鳴鐵三日卒墓蔚山郡下廂面月十六日卒墓下廂面藥女正廟乙未九月四日生蓮岩里林野安骨峴良坐 泗里富坪戌坐○配平海卒墓未詳

配慶州金氏鎰兌女英廟黃氏致耆女英廟癸巳三月甲寅一月十日生英廟癸卯二月二十三日生憲廟戊戌西四月二十四日卒墓蔚三月二十日卒墓合窆

山郡農西面黃方山藥水洞卯坐親庭山下有一女

子吉崙 길륜

子升璧 승벽

子箕鉉 기현

繼配密陽朴氏宗根女英廟己巳八月二十三日生日生純廟乙亥四月十九日正廟壬子三月十六日卒日卒墓蔚山邑聖安里七岩林野○配慶州崔氏攀極墓蔚山郡農所面五政洞岩林野庚坐○配慶州李女正廟庚申四月十六日亥坐 有四男三女

字君若正廟壬寅正月九日字應七純廟癸亥七月十日生墓蔚山邑裕谷里林野○配慶州崔氏攀極

純廟甲申一月三十日生配柳氏女憲廟丙申生

繼配慶州金氏英廟乙亥五月五日生純廟己卯四月十九日卒墓蔚山郡凡西面休亭 坐

氏宗汝女正廟丁酉六月二十五日卒墓青良面文甲坐有一子○繼配達城徐氏恒默女純廟丙子十一月九日生卒墓未詳 有二子

子心鉉 심현 中卷 二九

女孫百東 慶州人

女千益齡 開城人

子浩璧 호벽 字士元改名泓斗純廟丁卯十月二十二日生高宗乙亥十月四日卒墓西生九洞也岩里林野 坐 配義興朴氏魯憲女純廟乙丑十月十六日生哲廟癸亥八月二十八日卒墓蔚山邑聖安里七岩山林野 坐

子致鉉 치현 中卷 三〇〇
子濟鉉 제현 中卷 三〇三

女李寅基 慶州人

子快崙 快崙

字允若 正廟乙巳五月二十三日生 憲廟丁未三月十日卒 墓農西面五政洞妣墓下亥坐 ○配平坐 ○配金海裴氏有綱女 海黃氏漢瓊女正廟癸卯六月三日生 哲宗丁巳二月六日卒 墓農西面五政洞公墓下壬坐

子灝璧 灝璧

字元五 純廟己巳四月十三日生 高宗辛卯十月十三日卒 墓大峴面楊竹洞后山子坐 ○配密陽孫氏純廟戊子一月三十日生 憲廟己酉六月二十日卒 墓下廂面北門外良坐

子啓崙 啓崙

字仁若 正廟丁巳四月二日生 丁卯九月五日卒 墓柳浦面大安洞前燈庚坐 配礪山牟氏舜鳳女正廟庚申一月一日生 憲廟丁未九月五日卒 墓江東面大安西坐 ○繼配金海金氏井致女純廟丙子生

子恒璧 恒璧

字南瑞 純廟庚寅四月一日生 高宗辛卯十月十三日卒 墓大峴面楊竹洞后山子坐 ○配密陽孫氏純廟戊子一月三十日生 憲廟己酉六月二十日卒 墓下廂面北門外良坐

女李同珪 慶州人

女朴行復 蔚山人

女李晦文 慶州人

女朴俊晦 密陽人

卒臺蔚山郡大峴面梅岩洞後山子坐

光武甲辰十一月十九日卒 臺蔚山郡大峴面梅岩洞後山子坐

子九鉉 子鉉 中卷 三〇三

子台鉉 明鉉 中卷 三〇四

女朴玆復 蔚山人

女吳養善 海州人

女李在善 慶州人

女趙武逸 咸安人

子禹鉉 禹鉉 中卷 三〇四

子戊鉉 早鉉 中卷 三〇六

二十一世 二十二世 二十三世 二十四世 二十五世 二十六世

立齋公諱耆壽五世孫受彩子

奎鎮 기진

上卷四六

子浩一 호일

호일

子泰來 태래

태래

子榮學 영학

영학

子漢圭 한규

한규

子鍾學 중학

중학 三〇六

字應覃通德郎辛丑生巳丑十一月八日卒墓木川

字汝玉庚辰生乙酉七月二十五日卒墓先塋下西坐

字成甫戊子生甲子二月二十五日卒墓鎮川郡鎮

字汝先乙丑七月一日生丙寅十月二十九日卒墓

先塋下癸坐

配慶州金氏佐慶女冲菴坐

配晉州姜氏通德郎時哲坐

川面寶蓮洞後東望臺坤

風洞西望臺下

配晉州柳氏泰魯女壬申十月六日生七月二十日卒

配安東金氏公墓左良

淨后墓先塋下西坐

配全州李氏墓風洞西望臺下乾坐以從子爲后

卒

爲伯父后

女李復圭 全州人

子榮夏 영하

영하

子漢圭 한규

한규

子鍾運 중운

중운 三〇七

字成魯壬辰生戊子正月十七日卒墓風洞西望臺

字白三己卯四月八日生

丁巳四月十七日卒

配慶州金氏寅集女丙申生三月七日卒墓風洞祭佛堂上麓子坐

下麓壬坐

配常山林氏

安東父金燁子正源在源

配慶州金氏寅集女丙申生三月七日卒墓風洞祭佛堂上麓子坐

安東父金燁子正源在源

安東父金燁子正源在源

配慶州金氏寅集女丙申生三月七日卒墓風洞祭佛堂上麓子坐

安東父金燁子正源在源

安東父金燁子正源在源

配慶州金氏寅集女丙申生三月七日卒墓風洞祭佛堂上麓子坐

安東父金燁子正源在源

安東父金燁子正源在源

配慶州金氏寅集女丙申生三月七日卒墓風洞祭佛堂上麓子坐

安東父金燁子正源在源

安東父金燁子正源在源

配慶州金氏寅集女丙申生三月七日卒墓風洞祭佛堂上麓子坐

安東父金燁子正源在源

安東父金燁子正源在源

配慶州金氏寅集女丙申生三月七日卒墓風洞祭佛堂上麓子坐

安東父金燁子正源在源

安東父金燁子正源在源

配慶州金氏寅集女丙申生三月七日卒墓風洞祭佛堂上麓子坐

安東父金燁子正源在源

安東父金燁子正源在源

配慶州金氏寅集女丙申生三月七日卒墓風洞祭佛堂上麓子坐

安東父金燁子正源在源

安東父金燁子正源在源

字浩甫庚戌生○配谷山延氏墓先塋下良坐

字汝卿己丑生

配全州李氏燦慶女

庚申生

庚申生

子浩三 호삼

호삼 后无

子大來 대래

대래 后无

子浩七 호칠

호칠

子龍來 용래

용래

立齋公諱耆壽五世孫有彩子

荆鎮

형진 上卷 四六

字和叔壬午生癸丑四月八日卒墓先塋下

配結城張氏國瑞女墓先山下亥坐

配文化柳氏彥春女

子浩賢

호현 后无

子浩人

호인 后无

女李始培

立齋公諱耆壽五世孫世彩子

季鎮

계진 上卷 四七

字聖禮癸卯生辛亥七月二十日卒

字汝仲丙寅生○配清州韓氏墓先塋下乾坐

配順天朴氏墓鎮川杏井面一松亭西麓西坐雙墳

女曹大福

子曹學鎮

女韓時福

清州人

女李德元

清州人

箕鎮

기진 上卷 四七

字聖三丁巳生戊申二月字叔賓丁亥生

十九日卒○配光州金氏墓鎮川杏亭西麓乾坐

配清州韓氏墓上同

文鎮

문진 上卷 四七

子浩元

호원

子麟來

인래

女柳榮建

興陽父柳坊人

二十一世

二十二世

二十三世

二十四世

二十五世

二十六世

字顯叔通德郎辛亥生
壬辰十月十日卒墓鎮川
郡鎮川面蓮谷里寶蓮洞
漸山乾坐
配潘南朴氏師曾女辛亥
生癸亥十一月二十四日
卒墓公墓東麓乾坐

字士亨己卯生墓鎮川郡
聖岩面風洞西臺臺下麓
王坐
配原州邊氏汝清女墓先
塋下乾坐以從子爲后

字景和壬戌生丙申三月
十三日卒享年三十五墓
鎮川郡杏亭面柱建里院
洞午坐
配高靈李氏春英女温良
慈愛恒有德隣里稱善焉
己巳正月八日卒墓鎮川
郡聖岩面寶蓮洞杏村先
塋下麓申坐

子浩亨 호형

字汝通丙戌正月九日生
初諱時來字樂悅壬子正
月二十二日生公氣貌温
厚守眞樂善治家有法使
門不入雜人庭無敢間言
配昌寧曹氏允華女壬辰
生壬申四月二十七日卒
墓風洞右麓坤坐

子鳳來 봉래

初諱時來字樂悅壬子正
月二十二日生公氣貌温
厚守眞樂善治家有法使
門不入雜人庭無敢間言
配昌寧曹氏允華女壬辰
生壬申四月二十七日卒
墓風洞右麓坤坐

女俞景煥 杞溪人

父俞斗柱

配安東金氏嘉善宗成女
壬子生貞靜端方慈良恭
儉治家以禮教子以正乙
未四月十八日卒墓公墓
西麓乾坐有三子

子榮祐 영우

字道爾己巳六月二十一日
生公自幼有過人之懿乙
丑六月六日卒墓親山
行養二親竭誠無餘母夫
人有疾思食生雉臚公求
之不得號泣之際忽有一
雞飛入于庭公遂作羹而
進母病卽爲復常其後數
月母夫人病又發藥餌無
効公遂號哭于天願以身
代乃裂指進血母夫人復
回春後三年而竟遭母夫
人喪居二親喪皆守廬三
年鄉中士友感其孝名登
繡啓而終未蒙旌褒之典
合窆

子恒圭 항규

字保卿乙巳四月五日生
乙丑六月六日卒墓親山
下壬坐
配潘南朴氏蓂秀女甲辰
生丁未十二月十三日卒
墓雙墳以從子爲后

子東圭 동규

字容汝甲寅十月二十八
日生辛酉三月十一日卒
配河東鄭氏彥浩女甲寅
生壬申四月二十七日卒
墓風洞右麓坤坐

女金基年 安東人

父金龍栢

子鍾萬 중만 中卷 三〇七

子鍾元 중원 中卷 三〇八

女李東魯 全義人

子李鍾世子李周世

乙丑正月十三日卒墓曾
祖妣山東麓亥坐
配全州崔氏通德郎秀益
女郡守養浩孫丁丑生庚

辰六月十日卒墓先塋西麓亥坐

子榮祿 영록

字天授戊寅七月五日生字日如號蓮隱嘗讀書白公卜居萬賴清溪白石之蓮菴寺以文學稱癸卯二間安分樂天平生持心處月一日生壬寅六月十二士自不違理且無一毫利日卒墓鎮川栢谷面建松已害人之事嘗戒子弟曰里五代祖先塋下坤坐惟我家無傳來舊物但有配陽城李氏起陽女己亥清白二字相傳猶可以爲生戊午正月十一日卒墓子孫之可恃而堅守勿墜風洞先塋下坤坐也其事親之節一遵伯氏配平海孫氏謙淳女癸卯所行爲規於昆季友愛甚生己卯十一月十九日卒篤壬子五月二十二日卒墓漸山先塋前麓南邊戌墓漸山先塋下辛坐配興陽柳氏球女甲申四月二十九日卒墓風洞先塋右麓午坐

子容圭 용규

字三如丁未四月二十八日生辛亥四月二十六日卒墓寶蓮洞西金牛谷弘斗開麓辛坐配江陵金氏萬建女己酉八月十一日生壬子二月二十三日卒墓公墓合窆

子鍾萬 중만

子鍾澈 중철 中卷 三一〇

子鍾禹 중우 中卷 三一〇

子鍾奭 중석 中卷 三一〇

子鍾玉 중옥 中卷 三一〇

女韓胄錫 清州人 子韓萬教子韓箕洙

子元圭 원규

子貞圭 정규

字順五號睡隱庚戌二月一日生公纔三歲而孤嘗

子鍾大 중대 中卷 三一三

女鄭柄斗

以不識嚴顏為至勸又以不知讀書為深恥使其孫熙洙遊學於申果菴益均金定堂成煥尹晦堂膺善諸公之門公行年七十有五氣貌端溫而其性貞亮持心寬厚而其行平常治家勤儉接人恭謙蚤弧失學然持身處事動皆合理隣里咸稱其德臨終呼其孫熙洙以四不之戒申之曰吾將死當以一言與汝以為永訣之符汝當心聽嗚呼吾今七十有五之年閱盡人間苦樂今當死矣又復何恨但願汝當斷斷然不陷異不入滯不或俗不離直前然後吾死亦瞑目矣云云甲子八月十八日未時卒

配安東金氏相晉女禮川公天章玄孫甲寅生壬辰三月二十七日卒墓未定

子榮福 영복
字五兼壬午六月十四日生辛卯七月二十四日卒事親以孝事兄以恭敬子以嚴墓漸山先塋南麓庚坐○配晉州姜氏庚辰生甲辰五月十九日卒墓先塋右麓庚坐

子賢圭 현규
字舜瑞壬子十二月二十二日生丁卯九月二日卒

子鍾夏 중하 中卷三一四

子鍾殷 중은 中卷三一五

女洪冕杓 南陽人

女蔡冀錫 平康人

子洪性元洪性學

子浩貞 호정

爲從叔父后

女洪泰基 南陽人

子洪必瑞

子興來 홍래

字德秀癸未生

配文化柳氏範均女

配綾城朱氏益煥女壬午生丁亥六月三日卒墓東望台下西麓坤坐

立齋公諱耆壽五世

孫世彩第四子

德鎮 덕진

上卷 四七

子浩貞 호정

子麟來 인래

子又來 우래

字景瑞○配宜寧南氏

爲仲父后 子孫未詳

字道明己未生丙午十二月三日卒
配豐壤趙氏墓一松亭子村乾坐合窆
坐以再從姪爲后

立齋公諱耆壽五世孫時璧第一子

璣鎮 기진

上卷 四七

子浩中 호중

子復來 복래

子榮觀 영관

子洪基 홍기

子塗 호 中卷 三一六

初諱夏鎮字聖在號景益字上述戊子追贈通訓大
堂英祖戊申(一七二八年)夫司僕寺正英祖丙寅(院左承旨兼經筵祭贊官)夫戶曹參判同知義禁府夫同知中樞府事兼五衛
三月廿七日生正祖辛亥(一七四六年)九月一日春秋館修撰官英祖丁亥事同知春秋館事兼五衛將純祖己巳(一八〇九
十二月十五日卒享年六生純祖丁卯十二月二十十月十七日生憲宗甲辰都總府副總管正祖己酉(四月二日生當守己丑
十四稟賦安靜守操深堅)五日生享年六十二經學九月五日卒享年七十八一七八九年五月十日生八月二十七日卒享年八
家傳心法誠孝爲本墓柿高明孝友純至安分守操至孝根天養親奉祭務盡哲宗甲寅二月十日卒享十一嘗遊鰲村宋先生門
洞親山下十餘步許辰坐繼述家風墓柿洞先塋左誠敬年逾七旬每當忌日年六十六事親至孝父嘗下明辨經義詳說疑禮而
配固城南氏溟鵬女刑曹越邊崗巽坐階下右邊教齋浴行素哀痛常如祖括患瘧疾數年沈苦晝夜抱亦不以身質先生有詩贈
正郎大烟玄孫大提學秀步許有岩石

女姜永岐 晉州人

父姜碩會校理文煥曾孫

女柳冕鎬 文化人

文科承旨父彙議柳基豐

女黃聖淵 昌原人

文后英祖甲辰九月廿八配安東金氏在洙女通德
日生正祖癸卯十二月四郎錫和孫老梧鳳影徽孫虎臣曾孫校理希仲八世竟獲冥佑幾絕復甦隣里考山後十餘步許庚坐
日卒享年六十墓附有三英祖壬戌九月二十六日孫忠原朴斗采外孫英祖驚嘆成頌其感天之誠墓配迎日鄭氏常鉉女在一

二十一世

二十二世

二十三世

二十四世

二十五世

二十六世

子二女

生正祖庚戌正月十四日壬午正月五日生純祖庚柿洞後丙坐
卒享年四十九墓清原郡寅正月十二日卒享年六配光山金氏相圭女駿岳
南一面注洞壬坐有二子十九墓柿洞鷺山高祖墓孫光州尉駙馬仁慶后慶
一女子左邊十餘步許子坐有一州金德滉外孫正祖辛丑二十日卒享年六十一墓
十一月二十六日生哲宗雙墳有二子三女

子浩壹 호일

爲從叔父周鎮后

子浩盈 호영

爲族叔父國鎮后一節派

壬午十二月十七日卒享年七十二墓注洞青龍癸坐有三子一女

女申川祿 高靈人

文科正言父申周櫓子申

海模子申洛模

孫翼煥曾孫松江澈后商父黃鍾泰子黃現秀翰秀

山朴勉中外孫純祖丁卯鼎秀

女李進溥 韓山人

父李文涉怡愉堂德秀后

子李濂植驥植河植

女金咳淵 延安人

父金鏡府院君悌男后子

金文秀女李益宰女趙參

子鼎基 정기

字夏九通德郎純祖丁丑

(一八一七)正月十三日

生當宁癸未九月二十七

日卒享年六十七孝友純

至屢舉鄉薦每於居家語

及先親則飲泣吞聲鄉里

感化者稱曰某六十慕父

母勉菴崔先生益鉉著行

狀墓柿洞鷹峰後麓丑坐

配清風金氏承淵女副護

軍從海孫居昌府使致五

曾孫韓山李繼外孫純祖

后子金學昕

戊寅十月十九日生憲宗

壬寅三月十三日卒墓祖

妣墓左邊亥坐 配安東權氏尙順女載震

子鑿 中卷 三二一

子鎔 中卷 三二七

子汲 中卷 三二八

子鑿 中卷 三三〇

子錫 中卷 三三三

女金英植 慶州人

父金泌祖教尙諮議載顯

后子金學昕

女李愚根 碧珍人

父李永和忠康公之后

子日來 일래
字明叔正祖丙申八月九日
日生純祖癸酉八月十九日
卒

子榮仁 영인
字仲心純祖壬戌十月二日
日生憲宗乙巳二月十七日
卒墓加德面上野里

子容圭 용규
字謹汝純祖戊子八月二日
日生己亥六月二十日
卒享年七十二墓柿洞

子 女金思益 益
석 延安人
三三六

孫通德郎大桓曾孫高靈
申著權外孫純祖甲申七
月二十九日生丙申六月
二十四日卒享年七十二
墓公墓下良坐有五子二
女
子商基 상기
字殷三通德郎號錦北純
祖乙酉三月十九日生當
宁甲申十二月二十八日
卒享年六十躬行孝廉士
友稱之曰原憲之貧閔子
之行墓曾祖考墓階下已
坐
配安東權氏思憲女永履
孫應教禎曾孫遂初堂忤
六世孫糸判密陽朴思機
外祖純祖癸未生憲宗丙
午二月二十七日卒墓柿
洞高祖考墓白虎末甲坐
配丹陽禹氏聲直女守鼎
孫潤曾孫高靈申時模外
孫純祖乙酉十二月十四
日生丙寅二月三日卒墓
六代祖墓下五六步許子
坐有一子一女

子 女趙東曄 曄
리 豐壤人
三三四

子 利金 리
中卷
三三四

府院君悌男后

二十一世

二十二世

二十三世

二十四世

二十五世

二十六世

立齋公諱耆壽五世

孫時璧第二子

女李源商 韓山人
父李尙載牧隱齋后

女金得璜 光山人
父金昌根子疇叙

配南陽洪氏奎瑞女正祖 青龍山王坐
丙申生純祖壬戌三月十日卒有一女

配晉州河氏發百女正祖 壬戌生憲宗丁酉二月十日卒墓南一面文注里

配晉州河氏發百女正祖 九日卒墓南一面文注里
己酉生純祖甲申十一月後三星峙西坐有一子一
六日卒墓柿洞祖考墓右女 龐良坐三合窆

女朴載心 密陽人
父朴光旭

高祖考墓白虎午坐
配潘南朴氏春源女師根

孫弼虎曾孫左相嘗后坡
平尹鳳鎮外孫純祖戊子

二十日卒墓柿洞高祖考
墓白虎末甲坐一子一女

女金東元 清風文科正言父金瑞淵人

圭鎮 上卷 四七

字聖錫初諱殷鎮與伯兄

子浩聖 亨성

子繼來 계래

子榮泰 영태

子洛圭 낙규

子鉉 현 中卷 三三九

子鏞 용 中卷 三三九

女金在韶 光山人
父金箕文

景益堂從兄三惡齋齊祖癸丑一七六三年一月
冠帶日聚一堂言行敬謹十五日卒墓柿洞已坐
悉遵先訓友愛隆篤英祖 配丹陽禹氏獐徵女甲戌
癸丑二月十九日生正祖生癸酉四月十八日卒享
己未正月十八日卒享年 年六十墓柿洞鷺山右邊
六十七 已坐耐有三子一女

配清州李氏至鳳女清虛
堂居易后己酉十一月六
日生甲寅十月十五日卒 父申以權同樞女李正會
享年六十六墓南一注洞 進士女鄭學九女姜始欽
白虎齋宮山庚坐雙墳有 子申元模
三子一女

女申國祿 高靈人
附有三子二女

配寶城吳氏浩會女丙申
二月十六日生丁未六月
二十日卒享年七十二墓
附有三子二女

子榮豐 영풍

子龍圭 용규

子鏞 용 中卷 三四〇

字大有純祖癸亥七月四
日生乙未二月十四日卒
享年五十七墓柿洞鷹峰
甲坐

女朴麟淳 竹山人
父朴志浩

子鏞 용 中卷 三四〇

子鏞 용 中卷 三四〇

為季父后

配慶州金氏墓提峙下內配南原梁氏鍾秀女訥齋
洞山未坐 誠之后丁酉生辛酉五月

子 鍾 중 三四一

配寶城吳氏宗禮女甲戌四月二十九日生壬戌二月十三日卒墓雙墳有二子一女

女 金禮喜 중 三四一 慶州人

配慶州金氏魯亨女兌柱孫漢敬曾孫安東金鍾赫外孫己酉五月二十五日生庚子十二月三十日卒墓鷲山祖父山左邊西坐有二子一女

女 辛貞根 중 靈山人

父辛之潑子應鶴

子 鳳圭 중 字汝岡戊申正月十五日生庚午正月二十九日卒墓鷹峰山巽坐

配安東金氏亨植女通政砥赫孫辛未十二月二十四日卒墓祔以從子爲后

子 鏞 중 三四三

父韓致郁

女 韓佐鉉 중 清州人

子 榮升 중 字允吉純祖庚午(一八一〇)正月七日生戊寅四月六日卒墓鷲山下子坐

配密陽朴氏光烈女壬辰正月三十日生甲寅三月十二日卒墓祔

配清風金氏東赫女辛丑生甲辰卒墓祔有一子一女

配靈山下巽坐

配靈山下巽坐

配靈山下巽坐

配靈山下巽坐

配靈山下巽坐

配靈山下巽坐

女 申在河 중 三四四 鵝洲人 父申宜煥

卒墓親山下雙墳以從子爲后

二十一世

二十三世

二十四世

二十五世

二十六世

女金秀德 慶州人

女申

高靈人

冲菴淨后父金時泰子金斗熙

栢陰公派族叔浩正后

子雲來 은래

子朋來 봉래

子榮邦 영방

字樂汝乙巳十二月八日生壬寅六月六日卒墓鶯山西坐享年五十八

字慶余純祖壬申(一八)四月十日卒配光山金氏箕中女丁丑九月三日生七月一日卒墓伯父墓右邊子坐附

女郭永健 玄風人

父郭儀守子郭萬柱

子榮忠 영충

字恕余戊子六月十九日生七月十六日卒墓注洞齋宮山巽坐

配陽城李氏魯道女十二月十六日卒墓槐山郡沙梨面方丑里午村山子坐

子榮恕 영서

字忠余甲午五月十七日生壬辰十月十五日卒墓柿洞鶯山西坐配全義李氏己亥四月八

子德圭 덕규

丙子十月十五日生辛卯三月六日卒墓槐山郡沙梨面沙淡里谷丙寅坐

配沃溝張氏戊子二月十月十六日卒墓附配清州韓氏十月十日卒墓注洞齋宮山西坐

子元圭 원규

字德順丙戌三月十七日生甲午八月十九日卒墓柿洞鶯山下亥坐配谷山延氏德源女秉煥

子鍾文 중문 中卷三四六

子鍾煥 중환 中卷三四六

女禹聲球

丹陽人

生壬午三月十二日卒墓附

孫谷山府院君靖厚之后
丁酉正月一日生

父禹守謙子禹昌東海東
女金斗基女金齋魯女閱
基鏡

配旌善朴氏癸卯七月三
日生戊子正月十日卒墓
注洞齋宮山庚坐有一子

子浩完

호완

字養甫英祖乙酉(一七
六五)九月十二日生癸
丑五月十三日卒孝友卓
異不幸而天鄉隣莫不歎
惜墓柿洞乙坐

子永來

영래

字碩甫正祖乙巳(一七
八五)十月七日生通訓
大夫折衝將軍行龍驤衛
副護軍癸酉十一月四日
卒墓琅城面葛山楸山良
坐

子榮根

영근

字士光純祖己巳(一八
〇九)正月十九日生丙
辰四月二十四日卒墓楸
山親山青龍辰坐

子升圭

승규

字聖伯壬寅三月二十七
日生癸酉二月二十五日
卒墓鷺山下丙坐

子鑿

형

中卷
三四七

子章圭

장규

爲季父后

女閔炳奎

驪與人

父閔載植礪山君發后

女金奎喜

慶州人

父金魯集北平使應鍊后

女趙漢復

林川人

父趙益鎬

子章圭

장규

初諱重基字舜五戊申十
月二十四日生丙申三月
十九日卒墓鷺山下癸坐

子榮宅

영택

爲族叔父仁來后

子榮福

영복

字士謙戊寅生甲寅正月
十日卒楸山親山局內良
坐

子錠

정

中卷
三四七

二十二世 二十三世 二十四世 二十五世 二十六世

配鶴州申氏學根女壬午 配江陵金氏壬辰正月七
生庚子十二月二十七日 日卒墓雙墳
卒墓附
配慶州金氏离柱女戊子
生庚申四月十六日卒墓
山內螢谷案山卯坐有一
女以從子爲后

女高碩柱 長興父高濟河靈峰后
女閔鳳鎬 驪興父閔致政礪山君發后

子學來 학래

子榮祿 영록

子曾圭 증규

子鉀 갑 中卷 三四八

字繼賢正祖癸丑(一七
九三)正月二日生癸未(二〇)
九月二十一日生(五七)四月二十八日生
十二月二十五日卒墓齋壬午三月八日卒墓齋宮
宮山先塋右邊庚坐
配晉州鄭氏弘彬女府院 贈配江陵金氏演周女鍾養
君祚后壬子二月八日生 領相從壽后乙酉十二月
丁未九月十六日卒墓雙二十九日卒墓附有二子
墳有一子 外孫洗馬桃源萬重后甲
寅十一月十一日生乙卯
二月二十七日卒墓附左

子復圭 복규

子鑛 광 中卷 三五〇

字致璋甲子六月二十一
日生己卯十一月三日卒
墓注洞齋宮山酉坐
配礪山宋氏致國女壬戌
二月十二日生癸卯九月
十六日卒墓注洞青龍長
板谷良坐

女朴魯京 密陽人
女李奎皓 光山人
女李蘭燮

女吳必秀 寶城人
父吳淵晉

女崔鎮岳 月城人
父崔在興

字德叟 英祖庚戌生丁未十一月十五日卒墓大野先塋下卯坐
配文化柳氏東學女七月五日卒

徽鎮

휘진 上卷四八

立齋公

諱耆壽五世

孫時和子

女申成祿 高靈人

女李明俊 碧珍人

子浩義 호의

子浩全 호전

字養汝戊子生七月十一日卒墓先考墓下庚坐
配全州李氏膺萬女墓祔以族宗爲后

子鶴來 학래

字松壽號青田英祖己亥字學聖純祖甲子生癸丑(一一七七九)生自清州正月三日卒墓咸陽西面移居南原東面上礮巖丙紫田釘峙子坐
子七月十三日卒墓東面配慶州鄭氏亨泰女判書坐
上礮巖馬峙洞丑坐 常后乙丑生丁巳六月二日卒墓馬峙香木洞
配大邱都氏鎮國女杏亭十三日卒墓馬峙香木洞
膺后壬寅生丁酉三月二午坐
日卒墓馬峙

子榮豐 영풍

子龍來 용래

女全龜鉉 天安人

女金憲鉉 光山人
父金在玖

女朴來弘 密陽人
父朴準堯江叟薰后子魯文

子世基 세기

字宗補純祖壬子生壬辰十二月六日卒墓南原東面上礮巖坊橋洞後麓未
配密陽朴氏根成女癸丑生領議政崇元后癸丑二月二十八日卒墓礮巖鼓峙良坐

子鑑 감 中卷三五

二十一世 二十二世 二十三世 二十四世 二十五世 二十六世

字有是 英祖丙戌生丙字太瑞 正祖庚子六月
午二月一日卒墓沙山先九日生庚子正月十二日
卒墓大野先塋後麓卯坐
配高靈申氏彩河女二月
一日卒墓公墓下良坐
以三從子爲后

父全東赫
女宋義秀 恩津人
父宋尚清子宋炳逸

字元之丙寅十一月二十日卒
四日生乙亥三月一日卒
墓大野青龍丑坐
配驪興閔氏百幹女乙丑
十一月九日生丙子十一月二十五日生丁酉卒
以從弟榮時子爲后

父宋尚清子宋炳逸
子承基 승기
字緒五丙申十一月十五日
日生丁丑七月二十四日
卒墓大野先塋下酉坐
配慶州金氏成熙女丙申
三月二十五日生丁酉卒
父金敦熙

女金汝孝 安東人

立齋公諱耆壽五世孫時玉第一子

周鎮 주진 上卷 四八

子浩壹 호일

子鳳來 봉래

子榮錫 영석

子德圭 덕규

子鏞 흥

子鏞 흥 中卷 三五三

女金 慶州人

字汝文號三惡齋英祖庚字志仲英祖癸酉(一七
戊(一七三〇)生壬子五三)三月十日生戊寅七
十二月十四日卒享年六十二月二十四日卒享年
十三孝友根天文章卓世六十六篤學性理鄉黨欽
遠近士友莫不欽服墓鷲墓柿洞甲坐
山生庭祖考墓階下壬坐 配清州韓氏節稷女癸酉

字儀瑞正祖丁酉(一七
三月十七日生丁
巳五月十九日卒享年八
十一月三十日卒墓柿洞
祖考墓下卯坐
配安東金氏洛成女己亥
正月三十日生庚午二月
十月二十日生丁巳十一
後龍發坐有二子一女

字潤甲申生壬申十一
月二十七日卒墓柿洞曾
祖考墓下卯坐
配谷山延氏乙酉生辛巳
二月四日卒墓六代祖山

字務安
平康父蔡鼎默

字務安
平康父蔡鼎默

配清州韓氏宗良女墓附二月三十日生庚寅二月七日卒墓柿洞卯坐有三月二十九日卒墓大野丁
以從兄璣鎮子爲后
十二日卒墓附有三子
子

子榮仁 영인

爲族叔父日來后

子榮通 영통

字汝達丁亥十二月二十一日生甲辰九月六日卒享年七十八墓注洞左麓壬坐

配安東金氏時傑女戊戌二月十日生壬寅十一月二十九日卒墓附

坐

子龍來 용래

子鼎來 정래

爲三從叔父浩氣后

子榮時 영시

子弼圭 필규

字章汝乙未七月二十七日生丙戌八月八日卒墓注洞青龍後未坐

配恩津宋氏承圭女煥星孫爰相曾孫青松沈宜勛外孫己未正月十八日生己丑正月六日卒墓公墓下丁坐

子桓圭 환규

字道汝甲子九月十三日生辛酉二月六日卒享年五十八墓加德面儉岩沙山十代祖墓右麓良坐配全州李氏勉信女庚午四月四日生丙寅十二月二十五日卒享年五十七墓菊田舟陔山例葬谷丁坐

女李鳴遠全州人

子亨基 형기

子鐵 철 三五三 中卷

子鎔 함 三五四 中卷

二十一世

二十二世

二十三世

二十四世

二十五世

二十六世

立齋公諱耆壽五世孫時玉第二子

商鎮 상진

上卷 四八

子浩德 호덕

字汝昌丙辰二月十五日

字百行丁丑八月二十五日

字致成乙未二月十五日

字汝善官忠勳府參奉丙

字子重初諱仁玉丁卯生

丁亥十月十六日卒官護

軍墓佛堂聖谷甲坐

配淑夫人清州韓氏儼俊

女墓同岡亥坐

生甲辰九月二十日卒
配順天金氏進士聖文女
卒墓春川清平山未坐
贈糸判亮孫墓橫城梨谷
午坐與公合窆

日生甲子十月二十五日
生辛巳八月二十一日卒
墓廣州光明洞子坐

配豐壤趙氏泰永女甲午
生辛巳八月二十二日卒
墓附

谷甲坐
配曲阜孔氏世魯女墓朴

配廣州李氏光億女墓附

字汝九正祖丙午(一七
八六)六月十八生乙丑
卒墓清州南一面金溪山
坐
負兒岩後壬坐
配河陽許氏乘女循選翊
后己酉生己卯十一月十
九日卒墓附

字義三純祖壬辰十月十
七日生
配金海金氏相基女庚寅
七月十七日生庚午三月
日卒墓大野舊山下

為從叔父榮春后

子榮碩 영석

字汝良乙巳十月十二日

字子聖甲子生乙丑十月

十一日卒墓西富谷子坐

墓道峰壬坐
配全州李氏定純女丙午
生壬申二月四日卒墓附

墳以族宗為后

子培圭 배규

字子益甲戌生癸未十二

月二十八日卒墓於萬里

葛谷丁坐

配密陽朴氏今善女墓聖

知谷酉坐

子鍾閏 중운

字子鍾

字鍾學 중학

子鍾甲 중갑

字子鍾

字鍾化 중화

字子鍾

字鍾化

三五五

學生公諱鶴壽五世孫碩柱第一子

希宗 희종

上卷 五四

子聖久 성구

성구

子采來 채래

채래

子榮秀 영수

영수

子信圭 신규

신규

子鍾奎 중규

三五五

字汝宗英祖己卯(一七五九)生正祖五月十二日卒墓善山郡海平面羅密里後山亥坐有床石誌

字士直正廟己亥(一七五九)生辛丑二月十酉生乙丑八月十七日卒墓善山郡海平面羅密里後山亥坐有床石誌

初諱彩麟字致瑞純祖己酉生乙丑八月十七日卒墓善山郡海平面羅密里後山亥坐有床石誌

初諱東秀字得賢哲宗辛酉生一八六一年生戊申四月四日卒墓尚州郡九述谷玉城面楸洞九代祖墓左便階下十步許子坐

初諱乘夏字士範憲宗癸卯一八四三年十二月十四日生官通政大夫戊午二月九日卒享年七十六墓善山郡山東面紅白巖冠谷乾坐

初諱來夏字應三哲宗辛亥(一八五一)生官忠武衛副司勇都事丙戌六月十一日卒享年三十六墓羅密里後山亥坐

配玉山張氏鳳采女十一月十七日卒墓善山郡高牙面項谷洞五利谷酉坐

配安東權氏載聖女墓項谷乾坐以從子爲后

配全州李氏基善女壬寅十月二十日卒墓楸洞坐

配平澤黃氏榮俊女癸亥生以再從子爲后

日生戊申正月二十四日卒墓玉城面草谷洞後山

林氏德五女庚寅二月七日生戊申正月二十四日卒墓玉城面草谷洞後山

子聖旭 성욱

성욱

子哲來 철래

철래

子榮玉 영옥

영옥

子秉圭 병규

병규

子鍾權 중권

三五六

子鍾卓 중탁

三六〇

子鍾述 중술

三六二

子鍾文 중문

三六二

字士輝正祖甲辰一七八四年生乙巳十月一日卒享年六十二墓羅密里後山先考階下壬坐有床石誌

初諱億亨字汝賢純祖乙酉一八二五年生壬申十一月十日卒享年四十八墓羅密里後山亥坐有床石左便二十步許有石井墓善山郡山東面紅白巖冠谷乾坐

配全州李氏德華女乙巳八月十六日生甲戌十二月十六日卒墓羅密里右邊特谷山辛坐有床石誌

配玄風郭氏舜之女墓上床石誌

配盆城金氏德閏女乙丑十二月十四日卒墓五利冠谷乾坐有一子

配淑夫人平海黃氏泰圭女壬寅五月七日生丁卯十月十日卒享年八十墓公墓雙墳有床石誌

子鍾聲 중성

三六四

子鍾樂 중락

三六五

女金萬石 금만석

金寧人

配全州李氏榮基女乙卯生戊申二月一日卒墓頂谷後陽達良坐有床石誌

二十一世

二十二世

二十三世

二十四世

二十五世

二十六世

合窆有床石誌石

子益圭 익규

初諱哲夏字致範哲宗丙辰(一八五六年)正月十一日生戊申四月一日卒享年五十三墓鳳溪洞後山烏南谷亥坐

配盆城金氏秉玉女癸亥七月二十日生庚午十二月二十日卒墓合窆以從子爲后

子鍾禹 중우 中卷 三六六
女朴來玟
女孫文達
女崔相龍

子良圭 양규

初諱相夏字基範哲宗己未(一八五九)六月三日生己酉二月十五日卒享年五十墓高牙面鳳溪洞後山烏南谷仲兄益圭墓下亥坐

配慶州金氏尙大女戊午正月二十七日生辛未四月十三日卒享年六十七墓雙墳

子潤圭 윤규

初諱瓚夏字璟三哲宗辛酉(一八六一)十一月七日生甲寅九月卅日卒享年五十四墓烏南谷子坐

子鍾萬 중만 中卷 三六六
子鍾石 중석 中卷 三六七
子鍾鎭 중진 中卷 三六八
女金東晟 김동성 金海人
女李華先 이화선 全州人
女李春根 이춘근 全州人
女崔鳳相 최봉상 慶州人
子鍾泰 중태 中卷 三六八
子鍾漢 중한 中卷 三六九
女金鳳瑒 김봉영 善人

配金海金氏東晟女壬戌二月十五日生丁丑七月七日卒享年七十八墓合窆

子金惠煥詳煥
女劉東烈江陵人
女金相培

子璉圭 정규

子鍾鳳 중봉中卷三七〇

初諱璘夏字君範哲宗戊辰二月一日生乙酉正月二十七日卒享年七十四墓金三洞再從叔墓下癸坐

子鍾禹 중우爲仲父后

配益城金氏璟振女乙丑九月二十九日生乙酉八月十八日卒享年八十四墓小五里谷乾坐

子鍾和 중화中卷三七一

爲再從叔父榮基后

子鍾崙 중윤中卷三七一

女崔萬善慶州人

子源圭 원규

子成圭 성규

子鍾敬 중경中卷三七二

初諱億元字景一純祖庚寅(一八三〇)四月十日巳(一八五七)八月六

子鍾轍 중철中卷三七二

八日生癸巳三月四日卒日生乙丑四月六日卒墓享年六十四墓鳳溪後山高牙面項谷洞廣嶸辛坐

子鍾亨 중형中卷三七三

烏南谷丑坐
配龍宮全氏宅潤女戊子生壬寅三月十日卒墓頂谷後廣嶸山公墓上辛坐

子福圭 복규

子鍾壽 중수中卷三七三

初諱瑾夏字和實哲宗壬戌十月十八日生

子鍾周 중주中卷三七三

子榮元 영원
初諱億元字景一純祖庚寅(一八三〇)四月十日巳(一八五七)八月六日生癸巳三月四日卒享年六十四墓鳳溪後山烏南谷丑坐
配龍宮全氏宅潤女戊子生壬寅三月十日卒墓頂谷後廣嶸山公墓上辛坐
密里先考墓左便亥坐

子炳來 병래

爲叔父聖儀后

子永來 영래

初諱彩業字致久純祖甲申(一八二四)十月一日生乙亥八月十四日卒享年五十五墓羅密里右邊壬坐有床石誌石

子榮華 영화

初諱億利字景七哲宗庚戌(一八五〇)七月二十日生壬戌七月二十日卒享年七十三墓陽山烏南谷甲坐

子瑑圭 용규

初諱瑑夏字聲中丙寅正月初十日生甲寅八月一日卒享年四十九墓鳳溪後

辛未三月二十日卒享年六十七墓小五利谷 坐配全州李氏基浩女乙亥七月二十日生丙戌十二月二十五日卒享年七十一墓公墓雙墳

子采圭 채규

字允珍戊辰四月二十八日生庚寅十月三日卒享年八十四墓小五利谷 亥坐配廣州李氏昌善女庚午

子鍾弼 종필 中卷三七四

子鍾得 종득 中卷三七四

子鍾導 종도 中卷三七五

子鍾善 종선 中卷三七五

子鍾基 종기 中卷三七五

子鍾國 종국 中卷三七六

子鍾大 종대 中卷三七七

子鍾仲 종중 中卷三七七

女白允基 수원 水原人

女鄭相俊 광주 廣州人

女崔萬善 광주 廣州人

子鍾遠 종원 中卷三七七

子鍾迥 종형 中卷三七八

子鍾浩 종호 中卷三七八

三月三日生乙卯八月八日卒墓陽眞案山西坐

子瑛圭

영규

字允七辛巳十月十四日
生戊午十月七日卒享年
三十八墓陽眞案山甲坐
配水原白氏日榮女辛巳
七月二十一日生己未九
月二日卒墓陽眞案山已
坐有一子一女

子台圭

대규

字允克甲申正月二十八
日生乙酉九月二日卒墓
小五利谷乾坐

配密陽朴氏基用女甲申
七月二十日生癸亥三月
爲伯父后

十一月卒墓陽眞案山已
坐

配一善金氏德基女甲辰
十二月二十八日卒墓陽
眞案山甲坐

子智圭

지규

字允丑丙戌六月十四日
生戊午十月七日卒享年
三十三墓陽眞案山已坐
配忠州池氏孟元女戊子
二月二十九日生入滿洲

子鍾煥 중환 中卷 三七八

子鍾運 중운 中卷 三七九

子鍾燮 중섭 中卷 三七九

女金漢基 한기 一善人

子鍾康 중강 中卷 三七九

子鍾燕 중연 中卷 三八〇

子鍾燮 중섭

子鍾路 중로 中卷 三八〇

子鍾律 중률 中卷 三八〇

女池龍浩 중호 忠州人

子鍾祚 중좌

字允丑丙戌六月十四日
生戊午十月七日卒享年
三十三墓陽眞案山已坐
配忠州池氏孟元女戊子
二月二十九日生入滿洲

子鍾寶 중보 中卷 三八一

子榮鎮 영진

字景八哲宗壬子(一八字永三辛未五月十九日
五二)生丙戌九月二日生甲申七月二十三日卒
卒享年三十五墓鳳溪後
山亥坐
配迎日鄭氏海奎女庚戌
生癸巳五月三日卒墓合
利谷雙墳以從子爲后

子大圭 대규

字春三癸酉六月二十四爲伯父后
日生戊子五月二十八日
卒墓院前洞南便鵬谷庚
坐
配慶州金氏成振女丙戌
七月十四日卒墓公墓合
窆

子鍾珍 종진 中卷 三八一

子寅圭 인규

字春三癸酉六月二十四爲伯父后
日生戊子五月二十八日
卒墓院前洞南便鵬谷庚
坐

子鍾道 종도 中卷 三八二

子泰來 태래

初諱彩錫字致重純祖庚
寅(一八三〇)八月十辰(一八五六)八月九
八日生丙午十二月一日日生丁亥三月八日卒享
卒享年七十七墓善山郡年三十二墓鳳溪後山鳥
山東面鳳來洞案山甲坐
有床石誌石
配全州崔氏時復女戊子
生甲申五月二十四日卒
墓高牙面鳳溪洞後山鳥
南谷亥坐有床石誌石

子榮祐 영우

初諱億仁字景華哲宗丙
寅(一八五六)八月九
八日生丙午十二月一日日生丁亥三月八日卒享
卒享年七十七墓善山郡年三十二墓鳳溪後山鳥
山東面鳳來洞案山甲坐
有床石誌石
配慶州鄭氏昌女辛亥十
月二十日卒享年六十一
墓小五利谷西坐

子詢圭 순규

初諱詢夏字相範丙子五
月二十日生丙戌四月十
二日卒享年七十一墓小
五利谷乾坐
配盆城金氏德潤女戊寅
七月二十三日生戊寅十
月二十日卒享年六十一
墓小五利谷西坐

子鍾先 종선 中卷 三八三

初諱詢夏字相範丙子五
月二十日生丙戌四月十
二日卒享年七十一墓小
五利谷乾坐
配盆城金氏德潤女戊寅
七月二十三日生戊寅十
月二十日卒享年六十一
墓小五利谷西坐

子聖建 성건

字士重正祖戊申(一七八八)生哲宗庚申八月二十一日卒享年七十三墓羅密里特谷六世祖墓右邊十步許壬坐
配平山申氏泰玉女壬子十一月十三日卒墓楸洞壬坐

子淙來 종래

初諱彩玉字致榮純祖乙卯生丁巳五月九日卒享亥生丙戌十月一日卒享年四十八墓未詳
面紫田山店谷良坐
配清州韓氏德周女丁丑生丙戌十月九日卒墓未詳以從子爲后

子榮百 영백

初諱東百字和執憲宗己字成俊己丑二月十八日乙酉十二月二十七日生居滿洲
生乙未九月二十六日卒享年六十七墓陽眞案山
乾坐○配慶州崔氏榮百女丁亥生壬子十一月三十日卒墓項谷后五利谷子坐有一子○配慶州李氏宗德女戊子一月一日生己亥十月二十一日卒墓陽津案山乾坐

子琳圭 임규

初諱億百字和瑞憲宗甲辰正月五日生乙卯正月二十一日卒享年七十二墓楸洞壬坐
配全州李氏春植女辛酉九月二十二日生壬午五月二十一日卒墓楸洞壬坐

子鍾雲 종운

字重吉乙酉三月二十八日生辛卯五月三日卒享年六十七墓五利谷坐
配一善金氏學秀女壬午九月二十二日生壬午五月二十二日卒墓楸洞壬坐

子榮祚 영좌

字重吉乙酉三月二十八日生辛卯五月三日卒享年六十七墓五利谷坐
配一善金氏學秀女壬午九月二十二日生壬午五月二十二日卒墓楸洞壬坐

子璟圭 경규

字重吉乙酉三月二十八日生辛卯五月三日卒享年六十七墓五利谷坐
配一善金氏學秀女壬午九月二十二日生壬午五月二十二日卒墓楸洞壬坐

子鍾玉 종옥

字重吉乙酉三月二十八日生辛卯五月三日卒享年六十七墓五利谷坐
配一善金氏學秀女壬午九月二十二日生壬午五月二十二日卒墓楸洞壬坐

子鍾玟 종민

字重吉乙酉三月二十八日生辛卯五月三日卒享年六十七墓五利谷坐
配一善金氏學秀女壬午九月二十二日生壬午五月二十二日卒墓楸洞壬坐

子鍾淑 종숙

字重吉乙酉三月二十八日生辛卯五月三日卒享年六十七墓五利谷坐
配一善金氏學秀女壬午九月二十二日生壬午五月二十二日卒墓楸洞壬坐

女金鍾述 금해

字重吉乙酉三月二十八日生辛卯五月三日卒享年六十七墓五利谷坐
配一善金氏學秀女壬午九月二十二日生壬午五月二十二日卒墓楸洞壬坐

子榮澤 영택

字尙瑞憲宗丁未(一八四七)九月九日生丁未配慶州崔氏炳相女甲午七月七日卒享年六十一正月三日生己巳六月二

子承圭 승규

字尙瑞憲宗丁未(一八四七)九月九日生丁未配慶州崔氏炳相女甲午七月七日卒享年六十一正月三日生己巳六月二

女李相來 안주

字尙瑞憲宗丁未(一八四七)九月九日生丁未配慶州崔氏炳相女甲午七月七日卒享年六十一正月三日生己巳六月二

女金璣泰 금해

字尙瑞憲宗丁未(一八四七)九月九日生丁未配慶州崔氏炳相女甲午七月七日卒享年六十一正月三日生己巳六月二

爲伯父后

二十一世

二十二世

二十三世

二十四世

二十五世

二十六世

初諱彩鳳字致遠 純祖初諱億文字成一 憲宗初名泰和字安國辛巳五月
辛卯十一月二十三日生戊午生己丑十二月二日 月十三日生戊寅十一月
乙巳二月八日卒享年七 卒享年三十二墓高牙面 一日卒享年五十八墓中
十五墓金泉郡谷松面舊項谷聖州谷壬坐 國錦州省盤山縣樂興村
大烏谷後山俗名黃塞窓 配平海黃氏壬戌八月十 南平安前子坐
朴谷癸坐 一日生乙丑十一月十九 配東萊鄭氏大業女戊子
配全州崔氏在鳳女辛卯 日卒墓金泉郡牙浦面薛 三月十一日生乙酉六月
生丙辰八月一日卒墓雙 江壬坐 八日卒墓雙墳

子榮萬 영만
字景諸甲子正月二十二日卒 致和甲午八月二十五日卒 癸丑七月十五日卒 墓陽津案山乙坐

子映圭 영규
室沃川陸氏受圭女乙巳 三月十五日生

女崔吉秀 慶州人

子榮千 영천
字應和丙寅四月三十日 生甲申十月十八日卒墓 金泉郡甘文面鳳南洞案 山乙坐

子日圭 일규
字敬八壬辰六月二十五日 生甲寅三月二日卒墓 金陵郡甘文面鳳南洞案 山先考墓下乙坐

子鍾儀 중의 中卷 三九一

子榮世 영세
字應世己巳五月三十日 生壬辰三月十日卒墓金 十五日生丁酉六月十四日 生

子鍾沃 중옥 中卷 三九二

子鍾培 중배 中卷 三九二

子榮世 영세
字應世己巳五月三十日 生壬辰三月十日卒墓金 十五日生丁酉六月十四日 生

子鍾沃 중옥 中卷 三九二

子鍾沃 중옥 中卷 三九二

子榮世 영세
字應世己巳五月三十日 生壬辰三月十日卒墓金 十五日生丁酉六月十四日 生

子鵬圭 봉규

子鍾大 중대

子榮世 영세
字應世己巳五月三十日 生壬辰三月十日卒墓金 十五日生丁酉六月十四日 生

子鵬圭 봉규

子鍾大 중대

女李龍秀 全州人

女李學洙 陵州人

女李龍秀 全州人

女李學洙 陵州人

女李龍秀 全州人

女李學洙 陵州人

女李龍秀 全州人

女李學洙 陵州人

女李龍秀 全州人

女李學洙 陵州人

女李龍秀 全州人

女李學洙 陵州人

女李龍秀 全州人

女李學洙 陵州人

女李龍秀 全州人

女李學洙 陵州人

女李龍秀 全州人

女李學洙 陵州人

泉郡甘文面鳳南洞案山日卒墓甘文面鳳南洞後
卯坐○配江陵劉氏東贊山酉坐○配坡平尹氏承
女戊寅十二月三日生戊萬女壬子七月五日生
戌八月七日卒墓

子致圭 치규

丙辰一九一六年五月二十日生

室坡平尹氏柱萬女壬戌七月十日生

子芝圭 치규

己未八月二十七日生己亥七月二十日卒墓甘文

面鳳南共同墓地甲坐以從子爲后○室金海麥氏

基永女丁卯十月九日生

子敦圭 돈규

字應元壬申正月十八日己酉一九〇九年十一月

生壬申三月十二日卒墓二十日生

甘文面鳳南洞案山甲坐室平澤林氏春三女庚戌

配坡平尹氏昌裕女辛巳三月十六日生 在滿洲

子龍圭 용규

甲寅六月二十六日生

女金範伊 <small>慶州人</small>	女曹珍錫 <small>昌寧人</small>	女裴煥哲 <small>星山人</small>	女金大雄 <small>金海人</small>	女朴正植 <small>密陽人</small>	女金三郎 <small>金海人</small>	子鍾太 <small>香明中卷三九二</small>	子鍾九 <small>香子中卷三九三</small>	子鍾三 <small>香甘爲叔父后</small>	子鍾三 <small>香甘</small>
-------------------------	-------------------------	-------------------------	-------------------------	-------------------------	-------------------------	----------------------------	----------------------------	---------------------------	-----------------------

在滿洲

二十一世 二十二世 二十三世 二十四世 二十五世 二十六世

學生公諱鶴壽五世孫碩柱第二子

希嶺 희진 上卷 五四

初諱希春字汝敬丁亥生墓楸洞乾坐

配永川李氏重根女墓鳳

溪洞肝岩燈西坐

配清州韓氏福基女墓附

希喆 희철 上卷 五四

字喆甫 英祖庚寅(一七七〇)生純祖甲子二月十七日卒享年九十四

墓項谷後白虎燈末庚坐

配密陽朴氏弼敦女丙寅

十一月三日卒墓海平面

谷後白虎燈壬坐

羅密里五世祖墓右邊十

步許乾坐

子浩寅 호인

初諱錫基字學瑞 憲宗

哲宗壬子卒享年四十六

己亥生墓未詳

配昌寧成氏洛周女丙午

子聖興 성흥

字士賢 純祖丁卯生

墓順興丙坐

配慶州金氏尙瑞女墓楸

洞壬坐

子聖大 성대

字士賢 正祖辛亥(一七九一)生甲子十月十

初諱錫千字文鉄 純祖

癸未生 憲宗丁酉五月

甲辰(一八四四)生甲子十月一日卒享年五十二

爲清州派族叔疇鎮后

子益來 익래

初諱錫基字學瑞 憲宗

哲宗壬子卒享年四十六

己亥生墓未詳

子孫未詳

子碩來 석래

初諱錫千字文鉄 純祖

癸未生 憲宗丁酉五月

甲辰(一八四四)生甲子十月一日卒享年五十二

一墓項谷後山富致之谷

墓項谷後山富致之谷上

西坐

配達城徐氏敬遠女丙午

乾坐

子榮基 영기

初諱成述字致順戊寅生

配位墓所未詳

子榮成 영성

初諱億成字明善 憲廟

初諱鳳夏字周元癸未二

月甲辰(一八四四)生甲子十月一日卒享年六十五

一墓項谷後山富致之谷

墓項谷後山富致之谷上

西坐

配達城徐氏敬遠女丙午

乾坐

四月十八日生戊午十月十一日卒享年七十三墓合

子榮出 영출

字明淑哲廟壬戌(一八八五)

二月十五日生丁巳七月

亥七月八日卒享年八十二

子權圭 권규

字明淑哲廟壬戌(一八八五)

二月十五日生丁巳七月

亥七月八日卒享年八十二

子完圭 완규

初諱鳳夏字周元癸未二

月甲辰(一八四四)生甲子十月一日卒享年六十五

一墓項谷後山富致之谷

墓項谷後山富致之谷上

西坐

配達城徐氏敬遠女丙午

乾坐

四月十八日生戊午十月十一日卒享年七十三墓合

子鍾祿 중록 中卷 三九三

子鍾憲 중헌 中卷 三九三

女黃鎮禹 平海人

子鍾福 중복 中卷 三九四

配密陽朴氏道元女癸亥配密陽朴氏來直女庚寅五月十七日卒墓項谷後四月四日生
 道德谷辛坐有一子一女
 配隴西李氏得春女辛酉八月十二日生癸未七月四日卒享年八十三墓陽眞案山甲坐

女閔太植 驪興人

子範圭 諱卞

字周敬乙未(一八九五)四月二十四日生庚子十月九日卒墓戌坐
 配金海裴氏麟銖女乙未四月八日生甲午十二月九日卒墓項谷後山岩于上戌坐

子大圭 諱卞

字周善丙申一八九六年十月十七日生庚子十一月十一日卒墓仲上谷入口戌坐○配密陽朴氏鍾武女甲辰一月四日生壬寅五月十三日卒墓雙墳

子明圭 諱卞

字順弼丙戌(一八八六)正月三十日生壬申九月二十六日卒享年四十四墓高牙面項谷洞五利谷洞道德谷坤坐
 祖妣墓下右邊五步許酉坐
 配平海黃氏源錫女丁亥九月十四日生丙子一月

子聖烈 諱

字士近正祖甲寅(一七九四)生純祖丙申正月甲申生庚午二月二十九日卒享年四十三墓高牙面項谷洞五利谷洞道德谷坤坐
 祖妣墓下右邊五步許酉坐

子昌來 諱

初諱錫萬字文鑑 純祖初諱億斗字景秀 哲宗字順弼丙戌(一八八六)正月三十日生壬申九月二十六日卒享年四十四墓高牙面項谷洞五利谷洞道德谷坤坐
 配慶州李氏春元女乙酉亥坐
 生癸巳六月九日卒墓階配慶州鄭氏時云女癸巳

子榮斗 諱卞

子鍾春 諱卞 中卷 三九四

子鍾奎 諱卞 中卷 三九五

子鍾胄 諱卞 中卷 三九五

子鍾五 諱卞 中卷 三九五

女朴芑伊 全州人

女李郁龍 全州人

子鍾七 諱卞 中卷 三九五

女李福東 慶州人

女朴泰明 密陽人

子鍾岳 諱卞 中卷 三九六

二十一世

二十二世

二十三世

二十四世

二十五世

二十六世

配交河盧氏成龍女墓大下坤坐
院後山壬坐

七月十四日生癸未十月三日卒墓項谷后山峰于
六日卒享年五十一墓項之谷入口坐
谷後山道德谷公墓階下
亥坐

子殷圭 乙酉

子鍾燦 宗淸中卷 三九六

字純益乙未(一八九五)五月十日生庚寅八月十七日卒享年五十六墓項谷後山道德谷亥坐

子鍾性 宗成中卷 三九六

室密陽朴氏俊熙女癸巳九月二十四日生

女朴玉培 潘南人

子熙圭 乙酉

子鍾均 宗冠中卷 三九七

字潤熙戊戌(一八九八)六月二日生戊申五月二日卒墓項谷後山道德谷酉坐

子鍾禮 宗烈中卷 三九七

配羅州林氏聖根女戊申十二月二十七日生癸丑五月十九日卒墓項谷後山廣谷坐

子鍾仁 宗仁中卷 三九七

女金龍達 全州人

子鍾寬 宗寬中卷 三九七

戊子一九四八年八月十五日生

子鍾益 宗益

子榮台 乙酉

子亨圭 乙酉

子鍾勳 宗勳

字景遠 哲宗甲子十月字純五壬辰(一八九二)十一月二十一日生庚午八月三(十二月二十八日生戊午十月四日卒享年二十七墓高牙面陽眞案山巳

甲寅十二月十四日生癸酉七月七日卒墓陽眞案山巳坐○配慶州李氏永淳女庚戌十月二十日生乙丑七月八日卒墓雙墳

案山巳坐

配平澤林氏春滿女癸酉正月七日生庚寅十月十三日卒享年七十八墓項谷后山五利谷酉坐

子鍾一 宗一中卷 三九八

配密陽朴氏春得女甲午

宗一中卷 三九八

詳

<p>子聖禮 성례 字士勝壬戌一八〇二年 初諱教學壬寅四月十七 十月十五日生庚寅十一 日生甲辰四月十七日卒</p>	<p>子聖明 성명 字士根丁巳一七九七年 生癸丑年卒享年五十七 墓大洞壬坐 配盆城金氏致明女墓未 詳</p>	<p>子錫禹 석우 庚子生</p>	<p>子榮伯 영백 字永度辛酉生墓未詳</p>	<p>子三圭 삼규 字舜七丙申一八九六年 四月十日生戊申七月十 日卒墓道德谷卯坐 配慶州李氏永淳女庚戌 十月二十日生</p>	<p>子道元 도원 字舜興乙巳三月六日生 癸巳十月五日卒墓項谷 後山道德谷子坐 配慶州李氏景俊女戊申 二月九日生庚午三月十 四日卒墓公墓雙墳</p>
<p>子教來 교래 初名甲述庚申十一月二 字承觀庚寅十一月廿日 生卒日未詳墓牛山案豆</p>	<p>子榮達 영달 壬辰一八九二年三月三 日生戊申年卒墓北三面 仁坪洞共同墓地壬坐 配南平文氏石九女壬辰 一月十五日生庚子年卒 墓仁坪共同墓地壬坐</p>	<p>女朴世權 박세권 密陽人</p>	<p>子義圭 의규 壬辰一八九二年三月三 日生戊申年卒墓北三面 仁坪洞共同墓地壬坐 配南平文氏石九女壬辰 一月十五日生庚子年卒 墓仁坪共同墓地壬坐</p>	<p>子鉉圭 현규 字舜興乙巳三月六日生 癸巳十月五日卒墓項谷 後山道德谷子坐 配慶州李氏景俊女戊申 二月九日生庚午三月十 四日卒墓公墓雙墳</p>	<p>女金道元 김도원 慶州人</p>
<p>子道圭 도규 壬辰一八九二年三月三 日生戊申年卒墓北三面 仁坪洞共同墓地壬坐 配南平文氏石九女壬辰 一月十五日生庚子年卒 墓仁坪共同墓地壬坐</p>	<p>子鍾夏 종하 宗計中卷 四〇〇</p>	<p>子鍾植 종식 宗計中卷 四〇〇</p>	<p>子鍾鐵 종철 宗計中卷 三九九</p>	<p>子鍾老 종로 宗計中卷 三九九</p>	<p>子鍾一 종일 爲伯父后</p>
<p>子鍾志 종지 宗計中卷 三九八</p>	<p>子鍾赫 종혁 宗計中卷 三九八</p>	<p>女林炳泰 임병태 平澤人</p>	<p>子鍾出 종출 宗計中卷 三九八</p>	<p>子鍾老 종로 宗計中卷 三九九</p>	<p>子鍾一 종일 爲伯父后</p>

二十一世

二十二世

二十三世

二十四世

二十五世

二十六世

月二十八日卒享年八十
九墓醴泉郡流里面內洞
里玉岩燈子坐
配豐山柳氏世陸女領議
政成龍后墓醴泉郡流里
面內洞里北立岩 坐

享年六十三墓考墓同
配韓山李氏海運女辛丑
生丁未十一月八日卒墓
清州郡北一面牛山里案
山白石燈良坐有四子

宗山女庚申生癸卯一月
室迎日鄭氏起海女丁亥
十二月二十七日生
爲清州派三從叔父后
丙辰七月二十七日生

子聖儀 성의
字士厚 憲宗乙巳生戊
午一月二十六日卒墓小
五利谷西坐
配慶州鄭氏連益女乙巳
三月五日生戊午三月二
十七日卒墓合窆

子光來 광래
字應元癸卯生壬申卒墓
善山郡內古洞後山西坐
配坡平尹氏聖必女甲辰
生丙子卒墓合窆

子榮秀 영수
字德立丙寅生己巳十月
四日卒墓軍義郡召甫面
大松洞共同墓地西坐
配安東金氏永百女丙寅
八月七日生壬申九月二
日卒墓善山面院堂洞共
同地巳坐

子喜圭 희규
戊寅七月七日生
室金海金氏辛巳七月十
二日生

子鍾太 종태
壬子二月十五日生

子聖運 성운
字春澤乙丑三月十五日
生辛卯八月二十七日卒
配豐川柳氏聖三女丙寅
十二月五日生甲午十月

子成來 성래
字聖烈 純祖丁亥生辛
未一月八日卒墓聖之谷
坤坐
配慶州崔氏昌浩女己丑

子榮三 영삼
字武敬甲戌生戊申五月
二十三日卒墓項谷後山
富致之谷戌坐
配全州李氏在述女乙亥

子鈺圭 옥규
字在明丁未(一九〇七
八月九日生壬子八月
十九日卒墓北三面地境
洞後山元道谷良坐

子鍾佑 종우
乙巳五月十六日生

子榮九 영구
字順五戊寅七月二日生
庚辰十二月二十九日卒
火葬○配寧越嚴氏庚寅
三月二十九日生辛酉十
月六日卒墓牛山案山白
石燈 坐

子甲圭 갑규
壬子十月十七日生○配
全州李氏乙亥六月二十
日卒墓清安面雲谷里
坐○室南陽洪氏戊
午二月二十四日生

子鍾哲 종철
四〇〇〇

子鍾大 종대
四〇一

子鍾哲 종철
壬辰一月三日生○室金
海金氏乙未三月三日生

子聖運 성운
字春澤乙丑三月十五日
生辛卯八月二十七日卒
配豐川柳氏聖三女丙寅
十二月五日生甲午十月

子成來 성래
字聖烈 純祖丁亥生辛
未一月八日卒墓聖之谷
坤坐
配慶州崔氏昌浩女己丑

子榮三 영삼
字武敬甲戌生戊申五月
二十三日卒墓項谷後山
富致之谷戌坐
配全州李氏在述女乙亥

子鈺圭 옥규
字在明丁未(一九〇七
八月九日生壬子八月
十九日卒墓北三面地境
洞後山元道谷良坐

子鍾大 종대
四〇一

子聖運 성운
字春澤乙丑三月十五日
生辛卯八月二十七日卒
配豐川柳氏聖三女丙寅
十二月五日生甲午十月

子成來 성래
字聖烈 純祖丁亥生辛
未一月八日卒墓聖之谷
坤坐
配慶州崔氏昌浩女己丑

子榮三 영삼
字武敬甲戌生戊申五月
二十三日卒墓項谷後山
富致之谷戌坐
配全州李氏在述女乙亥

子鈺圭 옥규
字在明丁未(一九〇七
八月九日生壬子八月
十九日卒墓北三面地境
洞後山元道谷良坐

子鍾大 종대
四〇一

子聖運 성운
字春澤乙丑三月十五日
生辛卯八月二十七日卒
配豐川柳氏聖三女丙寅
十二月五日生甲午十月

子成來 성래
字聖烈 純祖丁亥生辛
未一月八日卒墓聖之谷
坤坐
配慶州崔氏昌浩女己丑

子榮三 영삼
字武敬甲戌生戊申五月
二十三日卒墓項谷後山
富致之谷戌坐
配全州李氏在述女乙亥

子鈺圭 옥규
字在明丁未(一九〇七
八月九日生壬子八月
十九日卒墓北三面地境
洞後山元道谷良坐

子鍾大 종대
四〇一

學生公諱鶴壽五世孫碩輝第一子

三日卒墓聖之谷坤坐

二月五日生甲戌八月二

三月十三日生甲寅二月室東萊鄭氏壬子九月十日卒墓公墓合窆
二十二日卒墓漆谷郡北九日生
三面太平洞池內山已坐

希貞

上卷 五十四

子聖允

字聖汝 英廟壬辰一七
七二年生墓高牙面伊禮
洞花開山乾坐
配平澤林氏鳳春女卒墓
項谷後山道德谷西坐

正祖庚戌(一
七九〇)生乙卯卒享年
六十六墓項谷後山道德
尚州功城面梨花二洞前
花田子坐
配慶州金氏十月二十二
日卒墓公墓雙墳
配金海金氏三月七日卒
墓功城面山峴里西坐

子順來

初諱聖順庚辰一八二〇
年生一月二十一日卒墓
尚州功城面梨花二洞前
花田子坐
配慶州金氏十月二十二
日卒墓公墓雙墳
配金海金氏三月七日卒
墓功城面山峴里西坐

子榮石

初諱光石丙辰一八五六
年生六月五日卒墓牟東
面磻溪里反樹後水車谷
子坐
配全州李氏模德女三月
四日卒墓磻溪庫南谷丁
雙墳

子奉圭

初諱奉愛丙戌一八八六
年生四月九日卒墓磻溪
小沙器谷良坐
配金海金氏千石女十二
月十九日卒墓磻溪公墓

子榮川

初諱沙川庚申一八六〇
年生七月十九日卒墓磻
溪多滿谷西坐
配豐山柳氏八月十九日
卒墓磻溪里辛坐
配慶州金氏卒墓牟東面
磻溪里構上西坐

子旺圭

初諱旺範戊子一八八八
年生五月十二日卒墓大
沙器谷庚坐
配慶州昔氏龍俊女五月
二十四日卒墓公墓雙墳

子榮根

初諱根洙甲子一八六四
年生五月十四日卒墓牟
東面梨洞長嶸乾坐
配密陽朴氏相根女三月
六日卒墓公墓雙墳
配金海金氏一洙女三月
二十一日卒墓北西面松

子石圭

初諱石雲 高宗乙未生
五月二十日卒墓化西面
松內案山申坐○室濟州
高氏辛丑七月十七日生

子甲圭

初諱甲伊己亥一八九九

子鍾述 四〇一

女朴在吉 密陽人

子鍾源 四〇二

子鍾俊 四〇二

子鍾周 四〇三

子鍾壽 四〇三

子鍾石 四〇四

二十一世 二十二世 二十三世 二十四世 二十五世 二十六世

學生公諱鶴壽五世孫碩輝第二子

希明 희명

上卷 五四

子聖傑 성걸

성걸

子重來 중래

중래

子榮琪 영기

영기

子瓊圭 경규

경규

子鍾伯 중백

中卷 四〇四

子鍾吉 중길

中卷 四〇四

子鍾億 중억

中卷 四〇四

子鍾胄 중유

中卷 四〇五

女金鍾樂

子鍾胄 중유

中卷 四〇五

字汝明正祖庚子一七八字景榮 純祖丙寅(一初諱錫奎字致文 純祖初諱億琪字景允憲宗己亥生乙未八月十六日八〇六)生丁亥二月二癸未(一八一三)生丁丑亥一八三九年生壬辰六卒享年五十六墓善山郡十六日卒享年八十二墓高牙面項谷洞先妣墓階先妣右邊十步許壬坐下壬坐有床石 配密陽朴氏億震女丁丑邊壬坐 配密陽朴氏學基女癸未正月十五日卒墓鳳溪後生乙未十一月二十二日卒墓公墓下壬坐有床石

初諱錫奎字致文 純祖初諱億琪字景允憲宗己亥生乙未八月十六日八〇六)生丁亥二月二癸未(一八一三)生丁丑亥一八三九年生壬辰六卒享年五十六墓善山郡十六日卒享年八十二墓高牙面項谷洞先妣墓階先妣右邊十步許壬坐下壬坐有床石 配密陽朴氏億震女丁丑邊壬坐 配密陽朴氏學基女癸未正月十五日卒墓鳳溪後生乙未十一月二十二日卒墓公墓下壬坐有床石

初諱錫奎字致文 純祖初諱億琪字景允憲宗己亥生乙未八月十六日八〇六)生丁亥二月二癸未(一八一三)生丁丑亥一八三九年生壬辰六卒享年五十六墓善山郡十六日卒享年八十二墓高牙面項谷洞先妣墓階先妣右邊十步許壬坐下壬坐有床石 配密陽朴氏億震女丁丑邊壬坐 配密陽朴氏學基女癸未正月十五日卒墓鳳溪後生乙未十一月二十二日卒墓公墓下壬坐有床石

初諱錫奎字致文 純祖初諱億琪字景允憲宗己亥生乙未八月十六日八〇六)生丁亥二月二癸未(一八一三)生丁丑亥一八三九年生壬辰六卒享年五十六墓善山郡十六日卒享年八十二墓高牙面項谷洞先妣墓階先妣右邊十步許壬坐下壬坐有床石 配密陽朴氏億震女丁丑邊壬坐 配密陽朴氏學基女癸未正月十五日卒墓鳳溪後生乙未十一月二十二日卒墓公墓下壬坐有床石

初諱錫奎字致文 純祖初諱億琪字景允憲宗己亥生乙未八月十六日八〇六)生丁亥二月二癸未(一八一三)生丁丑亥一八三九年生壬辰六卒享年五十六墓善山郡十六日卒享年八十二墓高牙面項谷洞先妣墓階先妣右邊十步許壬坐下壬坐有床石 配密陽朴氏億震女丁丑邊壬坐 配密陽朴氏學基女癸未正月十五日卒墓鳳溪後生乙未十一月二十二日卒墓公墓下壬坐有床石

初諱錫奎字致文 純祖初諱億琪字景允憲宗己亥生乙未八月十六日八〇六)生丁亥二月二癸未(一八一三)生丁丑亥一八三九年生壬辰六卒享年五十六墓善山郡十六日卒享年八十二墓高牙面項谷洞先妣墓階先妣右邊十步許壬坐下壬坐有床石 配密陽朴氏億震女丁丑邊壬坐 配密陽朴氏學基女癸未正月十五日卒墓鳳溪後生乙未十一月二十二日卒墓公墓下壬坐有床石

初諱錫奎字致文 純祖初諱億琪字景允憲宗己亥生乙未八月十六日八〇六)生丁亥二月二癸未(一八一三)生丁丑亥一八三九年生壬辰六卒享年五十六墓善山郡十六日卒享年八十二墓高牙面項谷洞先妣墓階先妣右邊十步許壬坐下壬坐有床石 配密陽朴氏億震女丁丑邊壬坐 配密陽朴氏學基女癸未正月十五日卒墓鳳溪後生乙未十一月二十二日卒墓公墓下壬坐有床石

初諱錫奎字致文 純祖初諱億琪字景允憲宗己亥生乙未八月十六日八〇六)生丁亥二月二癸未(一八一三)生丁丑亥一八三九年生壬辰六卒享年五十六墓善山郡十六日卒享年八十二墓高牙面項谷洞先妣墓階先妣右邊十步許壬坐下壬坐有床石 配密陽朴氏億震女丁丑邊壬坐 配密陽朴氏學基女癸未正月十五日卒墓鳳溪後生乙未十一月二十二日卒墓公墓下壬坐有床石

初諱錫奎字致文 純祖初諱億琪字景允憲宗己亥生乙未八月十六日八〇六)生丁亥二月二癸未(一八一三)生丁丑亥一八三九年生壬辰六卒享年五十六墓善山郡十六日卒享年八十二墓高牙面項谷洞先妣墓階先妣右邊十步許壬坐下壬坐有床石 配密陽朴氏億震女丁丑邊壬坐 配密陽朴氏學基女癸未正月十五日卒墓鳳溪後生乙未十一月二十二日卒墓公墓下壬坐有床石

初諱錫奎字致文 純祖初諱億琪字景允憲宗己亥生乙未八月十六日八〇六)生丁亥二月二癸未(一八一三)生丁丑亥一八三九年生壬辰六卒享年五十六墓善山郡十六日卒享年八十二墓高牙面項谷洞先妣墓階先妣右邊十步許壬坐下壬坐有床石 配密陽朴氏億震女丁丑邊壬坐 配密陽朴氏學基女癸未正月十五日卒墓鳳溪後生乙未十一月二十二日卒墓公墓下壬坐有床石

初諱錫奎字致文 純祖初諱億琪字景允憲宗己亥生乙未八月十六日八〇六)生丁亥二月二癸未(一八一三)生丁丑亥一八三九年生壬辰六卒享年五十六墓善山郡十六日卒享年八十二墓高牙面項谷洞先妣墓階先妣右邊十步許壬坐下壬坐有床石 配密陽朴氏億震女丁丑邊壬坐 配密陽朴氏學基女癸未正月十五日卒墓鳳溪後生乙未十一月二十二日卒墓公墓下壬坐有床石

初諱錫奎字致文 純祖初諱億琪字景允憲宗己亥生乙未八月十六日八〇六)生丁亥二月二癸未(一八一三)生丁丑亥一八三九年生壬辰六卒享年五十六墓善山郡十六日卒享年八十二墓高牙面項谷洞先妣墓階先妣右邊十步許壬坐下壬坐有床石 配密陽朴氏億震女丁丑邊壬坐 配密陽朴氏學基女癸未正月十五日卒墓鳳溪後生乙未十一月二十二日卒墓公墓下壬坐有床石

初諱錫奎字致文 純祖初諱億琪字景允憲宗己亥生乙未八月十六日八〇六)生丁亥二月二癸未(一八一三)生丁丑亥一八三九年生壬辰六卒享年五十六墓善山郡十六日卒享年八十二墓高牙面項谷洞先妣墓階先妣右邊十步許壬坐下壬坐有床石 配密陽朴氏億震女丁丑邊壬坐 配密陽朴氏學基女癸未正月十五日卒墓鳳溪後生乙未十一月二十二日卒墓公墓下壬坐有床石

內案山巽坐

年生二月二十二日卒墓永同槐木里庚坐 配全州李氏春伯女十一月十三日卒墓永同郡陽江面槐木里雙墳

子鍾元 중원 中卷 四〇四

字俊敏丙申二月三日生爲伯父后

庚戌一月二十日卒享年四十八墓陽眞案山已坐 室玉山張氏在熙女辛丑九月五日生

子仁圭 인규

인규

子鍾胄 중유

中卷 四〇五

子煥圭 환규

환규

子鍾胄 중유

中卷 四〇五

字元敏丁亥十一月十五日生丙申五月二十九日卒墓項谷先塋下乙坐 配一善金氏相變女乙未十月一日生丙辰四月三日卒墓陽眞案山已坐

道德谷下乙坐 配慶州崔氏相烈女丙寅一月二十八日生癸亥七月三十日卒墓陽眞案山已坐

子鍾胄 중유

中卷 四〇五

字俊敏丙申二月三日生爲伯父后

庚戌一月二十日卒享年四十八墓陽眞案山已坐 室玉山張氏在熙女辛丑九月五日生

子春圭 춘규

字雲敏戊戌七月十日生
戊戌十一月二日卒墓項
谷後山仲上谷壬坐○配
延日鄭氏明善女乙巳四
月二十六日生乙巳十一
月十九日卒墓公墓合窆

女姜在旭 晉州人

子鳳圭 봉규

初諱錫七字致一 純祖字允俊哲宗戊午(一八七八)八月廿八日生辛卯五月
丙戌(一八二六)七月五(八)九月九日生辛卯五月
一日生丁巳十二月二十申四月一日卒墓鳳溪後五日卒享年七十四墓鳳
九日卒享年九十二墓項山八田谷上燈庚坐有床溪後大谷上庚坐
谷後山陽達山壬坐 石○配慶州李氏東春女 配金海金氏基俊女丁卯
配晉州姜氏鳳相女甲申 丙辰五月二十六日生丙 四月二十六日生丁未四
生乙巳九月九日卒墓陽午二月二十二日卒墓陽月十七日卒墓公墓合窆
達山先考墓右邊子坐 達山左邊燈壬坐

子鍾韶 중소 中卷 四〇六

子鍾斗 중두 中卷 四〇六

子鍾蓮 중련 中卷 四〇七

子鍾植 중식 中卷 四〇七

子鍾鐵 중철 中卷 四〇八

子鍾愼 중신 中卷 四〇八

女劉炳漢 江陵人

子鍾鶴 중학 中卷 四〇八

子榮震 영진

初諱錫七字致一 純祖字允俊哲宗戊午(一八七八)八月廿八日生辛卯五月
丙戌(一八二六)七月五(八)九月九日生辛卯五月
一日生丁巳十二月二十申四月一日卒墓鳳溪後五日卒享年七十四墓鳳
九日卒享年九十二墓項山八田谷上燈庚坐有床溪後大谷上庚坐
谷後山陽達山壬坐 石○配慶州李氏東春女 配金海金氏基俊女丁卯
配晉州姜氏鳳相女甲申 丙辰五月二十六日生丙 四月二十六日生丁未四
生乙巳九月九日卒墓陽午二月二十二日卒墓陽月十七日卒墓公墓合窆
達山先考墓右邊子坐 達山左邊燈壬坐

子榮九 영구

字星雲哲宗辛酉(一八)字基範乙酉四月二十四

子範圭 범규

子鍾丙 중내 中卷 四〇九

六一)三月十五日生甲戌二月三十日卒
戌二月十八日卒行忠勳享年四十八墓項谷後陽
府都事享年七十四墓鳳達山良坐
溪洞後山大谷丁坐
配盆城金氏相權女辛巳
配咸安趙氏鳳圭女戊午生乙巳三月二十二日卒
四月十六日生辛巳三月墓公墓雙墳有一子
二十八日卒享年八十四配昌寧曹氏四煥女丁亥
墓同上合窆有床石
四月十一日生癸酉正月
八日卒墓陽津案山已坐
有一子二女

子鍾達 중달 中卷 四〇九

字允範乙未三月一日生
甲辰三月一日卒墓項谷
前山坤坐○配金海金氏
日權女戊戌二月十五日
生

子鍾琪 중기 中卷 四一〇

女林正業 평 澤 人

女崔牧師 慶州 人

子鍾顯 중현 中卷 四一〇

子鍾明 중명 中卷 四一一

子鍾培 중배 中卷 四一一

女具參書 綾城 人

字致潤憲宗乙未二月二
十一日生庚戌三月二十
三日卒享年七十六墓善
山郡高牙面伊禮洞右便
後陽達山末子坐○配盆
城金氏益秀女甲寅生辛
酉十一月十八日卒墓善
二月一日生辛亥十一月
十九日卒墓合窆
上峰斗谷山丑坐

子榮旭 영우

子正圭 정규

哲宗丙辰正月
字文淑甲戌正月八日生
庚寅九月二十三日卒享
年七十七墓先妣墓階下
癸坐○配慶州李氏成文
女乙酉五月九日生辛亥
西十一月十八日卒墓善
山郡山東面栢峴洞前山
卒墓陽津密谷花田丙坐
上峰斗谷山丑坐

子榮翊 영익

子璣圭 진규

字道善甲戌七月三十日
生甲午七月二十一日卒
字聖哉甲午七月十二日
生丙午十一月十七日卒

子聖天

성천

字大汝己巳七月七日生

子晚來

만래

初諱錫富字潤卿

子榮瑾

영근

純祖字極三 哲宗庚申一八字

子義圭

의규

字舜一戊寅一八七八年

女李萬祚

慶州人

庚戌一九一〇年二月二日生
○配仁同張氏鶴煥
女丁未五月十五日生
丙午三月十六日卒墓長求
岩上燈辛坐○室慶州李
氏乙卯四月十四日生

子樂圭

낙규

字聖秀甲辰一九〇四年十一月六日生
○室密陽朴氏聖岳女癸丑三月七日生

子道圭

도규

字聖淑辛丑一九〇一年十月二日生
○室東萊鄭氏泰浩女甲辰四月四日生

子文圭

문규

享年八十一墓陽津案山 墓鳳溪案山花田 坐花田中良坐
室金海金氏來鋪女甲午十二月十二日生
配南陽洪氏鍾泰女甲戌四月十五日生
己丑十一月二十八日卒享年七十六墓公墓雙墳
室天安全氏聖權女辛未一月十八日生

女池炳河

忠州人

子鍾模

중모 中卷 四一二

子鍾寬

중寬 中卷 四一二

女韓永植

清州人

子鍾旭

중욱 中卷 四一二

子鍾采

중채 中卷 四一二

子鍾喆

중철 中卷 四一三

子鍾晚

중만 中卷 四一三

子鍾喜

중희 中卷 四一三

子鍾極

중극 中卷 四一三

子鍾富

중부 中卷 四一四

女金鍾培

金海人

子鍾敬

중경 中卷 四一四

二十二世 二十三世 二十四世 二十五世 二十六世

庚午三月六日卒享年六癸巳生辛巳十月一日卒六〇年六月九日生甲子十二月十四日生壬申二
 十二墓項谷洞後陽達山墓項谷後陽達山先考墓
 壬坐
 配平澤林氏錫根女壬申配安東權氏世春女甲戌配海州吳氏敬元女戊午庚寅一月二十三日生乙
 生辛亥九月九日卒墓合五月二十五日卒墓陽達三月十一日生丙辰十二月酉二月一日卒墓項谷後
 窆
 山壬坐
 十五墓陽津案山西坐
 坐〇配金海金氏永斗女
 配盆城金氏大守女庚申女甲午八月二十五日生
 生丁亥一月十九日卒墓
 丙午六月六日卒墓項谷
 後陽達山癸坐
 陽達山子坐
 配密陽朴氏春景女庚午
 十月十三日生戊子二月
 二十八日卒墓陽達山子
 坐
 項谷後陽達山良坐

子元來 원래

初諱錫權字士光 憲宗
 戊戌四月四日生甲子十
 二月二十九日卒享年八
 十七墓陽達山子坐
 配礪山宋氏東陞女乙未
 生丙午十月九日卒墓雙
 墳

子榮八 영팔

初諱億八字成允乙丑六
 月十一日生乙丑閏四月
 六日卒墓善山郡高牙面
 項谷陽達山子坐
 配盆城金氏大守女庚申
 生丁亥一月十九日卒墓
 陽達山子坐
 配密陽朴氏春景女庚午
 十月十三日生戊子二月
 二十八日卒墓陽達山子
 坐

子慎圭 신규

字熙範癸巳(一八九三
 十月二十八日生辛卯
 十月十九日卒墓陽達山
 子坐〇配金海金氏學出
 女甲午八月二十五日生
 丙午六月六日卒墓項谷
 後陽達山癸坐

子禮圭 예규

字舜任戊子(一八八八
 七月十七日生辛卯五
 月二十二日卒墓金泉共
 同墓地丙坐
 配昌寧成氏順龍女庚子
 八月十七日生丙申二月
 二十二日卒墓金泉郡共
 同墓地良坐

子世圭 세규

字允範丙午一月十六日
 生辛亥五月二十日卒墓
 項谷後陽達山良坐

子鍾鎔 중용 中卷 四一四

子鍾珏 중각 中卷 四一五

子鍾永 중영 中卷 四一五

子鍾俊 중준 中卷 四一五

子鍾之 중지 中卷 四一六

子鍾昌 중창 中卷 四一六

子鍾卿 중경 中卷 四一六

子鍾東 중동 中卷 四一七

子鍾載 중재 中卷 四一七

女尹培龍 인배룡 坡平人

子鍾璜 중황 中卷 四一八

子鍾朶 중타 中卷 四一八

子鍾瑒 중우 中卷 四一八

子鍾達 중달 中卷 四一八

女金鍾億 금해 金海 人

女權赫九 안동 安東 人

女李福守 광주 慶州 人

女朴信吉 밀양 密陽 人

子宗班 중반 中卷 四一九

子鍾明 중명 中卷 四一九

女黃萬洙 덕산 德山人

女金英鎬 금해 金海 人

子鍾元 중원 中卷 四一九

配平澤林氏永斗女戊申九月十八日生丁亥六月十五日卒墓公墓雙墳

子澤圭 택규

字士仲乙亥四月十七日生丙子二月十七日卒墓十月十日卒墓未詳

子浩圭 호규

配金海金氏德七女己卯丁未一九〇七年四月八日卒墓高牙面松林洞墓龜尾市善基洞虎舞谷庚坐○室慶州崔氏鉉權

女梁一景 남원 南原 人 女壬子十月七日生

女成相周 창녕 昌寧 人

子善圭 선규

字浩範己丑十月七日生乙酉七月四日卒墓滿洲室密陽朴氏來致女甲午八月十六日生

女梁一景 남원 南原 人

子泰圭 태규

字來益甲午十月三日生丁酉十月二十八日卒墓項谷後富致之谷坐

室平山申氏鍾烈女丁未七月十一日生

子瑞圭 서규

子榮彥 영언

字士仲乙亥四月十七日生丙子二月十七日卒墓龜尾邑善基洞虎舞谷坤坐

配金海金氏德七女己卯丁未一九〇七年四月八日卒墓高牙面松林洞墓龜尾市善基洞虎舞谷庚坐○室慶州崔氏鉉權

女梁一景 남원 南原 人

女成相周 창녕 昌寧 人

子榮珠 영주

字德維戊辰八月十三日生癸卯正月十九日卒享乙酉七月四日卒墓滿洲室密陽朴氏來致女甲午八月十六日生

女梁一景 남원 南原 人

女成相周 창녕 昌寧 人

子榮來 정래

初諱錫羽字士洪 哲宗辛亥一八五一年八月二日卒享年六十六墓陽津案有床石

山甲坐有床石 配咸陽趙氏德圭女丁未十一月三十日生戊子七月十五日卒墓項谷後陽達窰

山壬坐有床石

子榮琮 영중

二十一世

二十二世

二十三世

二十四世

二十五世

二十六世

字明實丙子六月十五日
 生甲戌六月二十五日卒
 墓海平面習文共同山甲
 坐
 配平海黃氏致元女己卯
 正月二十三日生己酉八
 月十七日生壬子四月
 一月十六日卒墓習文案
 二十二日卒墓海平面習
 山甲坐
 文里公墓雙墳

子榮懷
 字舜和己卯(二八七九)
 三月七日生丁酉四月二
 十一日卒享年七十九墓
 陽津案山壬坐有床石

子孝圭
 初名孝範字孝善壬寅十
 月二十八日生甲申十月
 十日卒墓陽津案山先妣
 墓下甲坐○配玉山張氏

子敬圭
 己酉正月十五日生甲寅
 十一月二十三日卒墓大
 邱公園墓地壬坐○配平
 澤林氏春三女戊申五月
 十五日生

子福圭
 辛酉正月十九日生○室
 平海黃氏得春女辛未正
 月二日生

女韓億述
 清州人
女裴仲淵
 星州人

子鍾茂
 字香早
 甲申一九四四年八月十
 二日卒室安東權氏丁亥
 十二月十二日生

子鍾信
 字中卷
 四二〇
子鍾坤
 字中卷
 四二〇
子鍾完
 字中卷
 四二一

丙申十一月九日生
子鍾秀
 字香午

子鍾道
 字中卷
 四二〇
子鍾龍
 字中卷
 四二〇

女徐在坤
 達城人

女朴炳勳
 密陽人

女朴孝鎮
 密陽人

子鍾成
 字中卷
 四二〇

子鍾是
 字中卷
 四一九

子聖臣 성신
字仲賢 純祖辛未一八字
永祿 憲宗癸卯二八字
範五癸未一八八三三
字樂西甲辰五月十九日
生 辛亥七月七日卒 墓陽
日卒 享年五十六 墓陽達
山先廿六日卒 墓項谷後山
範 津慕葛洞花田 坐

子致來 치래
字永祿 憲宗癸卯二八字
範五癸未一八八三三
字樂西甲辰五月十九日
生 辛亥七月七日卒 墓陽
日卒 享年五十六 墓陽達
山先廿六日卒 墓項谷後山
範 津慕葛洞花田 坐

子榮好 영호
字樂西甲辰五月十九日
生 辛亥七月七日卒 墓陽
日卒 享年五十六 墓陽達
山先廿六日卒 墓項谷後山
範 津慕葛洞花田 坐

子曦圭 희규
字樂西甲辰五月十九日
生 辛亥七月七日卒 墓陽
日卒 享年五十六 墓陽達
山先廿六日卒 墓項谷後山
範 津慕葛洞花田 坐

子鍾聖 중성
字中卷 四二一

女李性百 全州人

子鍾裁 중재
字中卷 四二一

女金福祿 龍宮人

子鍾榮 중영
初名在浩字孝然壬子七月二十八日生○室月城九日生
金氏景周女辛未十月十三日生○室慶州李氏庚午八月二十三日生

女李洪模 全州人

子鍾得 중득
初名在云庚戌一月八日癸巳一九五三年二月十日生○室醴泉林氏敬範女日生
辛酉五月二十九日生

女尹明漢 坡平人

子鍾石 중석
初名在權字孝一丁未一月二十三日生○室慶州生○室全州李氏一九五五年十二月二十五日生
金氏十月二十一日生

女李洪模 全州人

子鍾南 중남
初名在俊乙巳六月二十在日本
三日生○室長水黃氏伊苗女辛亥九月十一日生

子俊圭 준규
初名在俊乙巳六月二十在日本
三日生○室長水黃氏伊苗女辛亥九月十一日生

子鍾南 중남
初名在俊乙巳六月二十在日本
三日生○室長水黃氏伊苗女辛亥九月十一日生

配慶州李氏相烈女壬午次業女庚戌八月三日生
八月四日生甲申三月八日卒享年六十三墓陽津案山甲坐有床石

二十一世

二十二世

二十三世

二十四世

二十五世

二十六世

山西坐○配密陽朴氏尙
弼女丙戌十月十四日卒
墓公墓合窆

考墓下右癸坐
配南原梁氏大成女丙戌
六月二十四日卒墓道德
谷丁坐

配密陽朴氏春三女丙戌
六月二十五日卒墓上同

之谷丁坐
配青松沈氏日澤女癸亥
十月二十九日生癸巳十
月十四日卒墓金陵郡甘
文面舌大山亥坐

配平山申氏基甫女癸丑
九月四日生乙卯九月十
九日卒墓花田公墓雙墳

字龜瑞丁未一九〇七年
九月五日生壬寅十一月
七日卒墓龜谷前山 坐
室金海金氏三哲女丁巳
七月二十八日生

字容瑞己未一九一九年
七月十七日生癸亥十月
三日卒墓項谷后範之谷
坐○室星山李氏炳澤
女甲子四月二十六日生

字永範丙申四月二十八
日生○室金海裴氏甲戌
女八月十七日生

字永淑辛亥十二月十六
字聲極戊辰(一八六六)
日生丙戌十月十六日卒
享年三十六墓項谷後道
德谷庚坐

配慶州崔氏泰然女戊申
生丙戌十二月十七日卒
墓陽達山右便燈長坐

配密陽朴氏孝永女戊辰
四月七日生癸亥十月十
八日卒墓合窆

尾邑善基洞梨木谷丁坐

庚寅三月二十五日生

子鍾吉 중길 中卷 四二一

女鄭基東 東萊 人

子鍾赫 중혁 中卷 四二一

子鍾正 중정 中卷 四二一

子鍾道 중도

子鍾祚 중좌 中卷 四二二

子鍾暉 중휘 中卷 四二二

子鍾均 중균 中卷 四二二

女沈元洙 靑松 人

女金鍾末 慶州 人

子鍾俊 중준 中卷 四二二

字永暉戊戌十一月一日
生辛亥十二月四日卒墓
富致谷癸坐○室全州李
氏春永女乙巳八月二十
五日生

子培圭

명규

子鍾業

중업 中卷 四二三

字來益辛丑九月八日生
戊子七月二十二日卒墓
項谷后山富致谷壬坐

配昌寧曹氏善一女己酉
六月一日生癸丑三月六
日卒墓公墓雙墳

女李華先

慶州人

子永圭

영규

子鍾明

중명 中卷 四二三

己卯(一八七九)八月十
字永守壬子(一九一二)
五日生丙子六月九日卒
十月七日生

墓大望洞共同墓地卯坐
室金海金氏達出女丙寅
配壯東金氏永春女丁亥
三月四日生庚子一月十
八日卒墓伊禮江前당대
골卯坐

子鍾正

중정 中卷 四二三

子鍾大

중대 中卷 四二三

子鍾都

중도 中卷 四二三

子鍾富

중부 中卷 四二三

子鍾德

중덕 中卷 四二三

子鍾相

중상 中卷 四二四

女朴在善

潘南人

子亨來

형래

字永先 哲宗丙辰(一八七四)
二字暉遠甲戌(一八七九)
八五六)生己巳三月十
十二月十日生

七日卒享年三十八墓鳳
配清州片氏禹宅女庚午
卒墓項谷洞前可長谷丙

子榮坨

영택

戊申(一九〇八)一月八
日生癸未六月二十三日
卒墓項谷洞前可長谷丙

二十一世

二十二世

二十三世

二十四世

二十五世

二十六世

子聖九 성구

字大賢 純祖癸酉正月十六日生 哲宗甲寅卒 墓項谷陽達山兄嫂平澤墓高牙洞慕華洞入口左林氏墓右越二塚壬坐有便花田末上下墓在下卯坐○配務安朴氏春夏坐○配平澤林氏晚春女 純祖壬申九月十五日 墓項谷洞後道德谷庚坐 日生乙酉四月十八日卒 墓陽達山再從媳兄全州李氏墓階下良坐

子鳳來 봉래

字慶善 憲宗丙午十一月十三日生 忌辰三月 生甲午八月 日卒墓 墓項谷陽達山兄嫂平澤墓高牙洞慕華洞入口左林氏墓右越二塚壬坐有便花田末上下墓在下卯坐○配務安朴氏春夏坐○配平澤林氏晚春女 純祖壬申九月十五日 墓項谷洞後道德谷庚坐 日生乙酉四月十八日卒 墓陽達山再從媳兄全州李氏墓階下良坐

溪洞後山泰谷辛坐 配清州韓氏基泰女甲寅 生戊戌一月十六日卒墓 合窆

子榮達 영달

字成瑞甲申(一八八四) 九月十三日生 甲子二月九日卒 墓項谷後五利谷 長嶺坤坐○金海金氏鳳 出女庚寅生行先不明

八月十日生 丙戌三月五坐○室信川康氏壬子一月二日生

子榮春 영춘

字元伯壬申四月十五日 生甲午八月 日卒墓

前番漏譜現在美國居住

子龍來 용래

字鳳哲 哲宗壬子(一八五二) 生丁巳六月四日 卒 墓忠南青陽郡斜陽 面溫岩里○配慶州金氏 日生 戊子二月二十四日卒

子榮集 영집

字雲集丁亥五月二十五日 卒 墓密陽朴氏甲午九月七日 生

女尹庸根 인영근

坡平 人 參泰昭靖公坤后子尹貞 四月二十日生

子勝圭 승규

字鍾九庚午(一九三〇) 十月十六日生 配金海金氏甲戌十二月二十二日生

子南圭 남규

字鍾雲丙午(一九三六) 四月二十日生 配丹陽張氏庚辰三月六日

子鍾英 중영

戊戌十二月十三日生

子鍾成 중성

一九六二年一月四日生 一九六二年九月十六日

子鍾國 중국

學生公諱鶴壽五世孫世望第一子

重華 중화

上卷 五四

子奉雲 봉운

字化干 英祖癸亥一七

子尙來 상래

初諱尙就字日如 純祖

子榮福 영복

初諱學善字永淑辛卯生

子正圭 정규

初諱三出字元玉癸丑生

子鍾寬 중관

中卷 四二四

四三年生庚戌正月二十七六七) 生戊子卒享年 九日卒享年四十八墓宜 四十二○配安東權氏羅 心洞後山亥坐 芳女墓官心下谷上下墳

配密陽朴氏 配密陽朴氏 配密陽朴氏

字雲午乙未三月十日生 配金海金氏甲午八月十 日生有一女

三月二十九日卒墓五老 洞冠谷辛坐○配一善金 氏春根女乙丑五月二十 三日生丁卯三月二十九 日卒墓伊禮共同地酉坐

子鍾文 중문

中卷 四二五

配全州李氏茂應女癸亥 三月一日生壬子二月七 日卒墓合窆

子奉仁 봉인

字汝成丁酉生癸卯卒享 年四十八墓冠谷亥坐

子尙八 상팔

字元汝丁丑生 配達城徐氏

學生公諱鶴壽五世孫世望第二子

重來 중래

上卷 五四

子奉三 봉삼

字汝成丁酉生癸卯卒享 年四十八墓冠谷亥坐

子尙宅 상택

字元汝丁丑生 配達城徐氏

子時中 시중

子澤圭 택규

子鍾八 중팔

中卷 四二五

金泉市富谷一洞

女禹致洪 영대

丹陽 人

字鍾德己卯(一九四一 戊申一九六八年十一月 二十三日生

配全州李氏辛巳九月十 四日生

子嚴圭 엄규

一九六四年三月七日生

子鍾滿 중만

中卷

二十一世

二十二世

二十三世

二十四世

二十五世

二十六世

字化益 英祖庚午生辛初諱青三字君五 英祖
丑六月六日卒墓善山郡庚寅生 年 月 日卒
高牙面官心亥坐○配慶墓官心先塋亥坐
州李氏善南女墓 郡配全州李氏善雄女
面漆風已坐

學生公諱鶴壽五世孫世望第三子

重龍

증룡

上卷 五五

子奉玉

봉옥

子旭來

육래

子榮淑

영숙

子喆圭

철규

子鍾壘

중훈

子鍾樺

중화

子鍾原

중원

字汝雲 英祖癸巳一七字詣遠 正祖戊申一七
七三年生六月二十九日 八八年生辛亥八月八日
卒墓高牙面浮來山壬坐 卒享年六十四墓浮來山
配安東蔡氏慎聖女五月壬坐○配密陽朴氏東夏
二十五日卒墓公墓同原 女庚午正月一日生丁酉
壬坐 四月四日卒墓金泉郡廿
文面德南洞後麓佛堂谷
良坐

字影中憲宗庚子一八四字景彥己巳一八六八年
○年六月三日生癸亥十 十二月十六日生壬寅二
二月二十九日卒享年八 廿文面德南洞佛堂谷良
十四墓金泉郡廿文面德 四○配安東權氏仲鉉女
丁卯十二月十六日生庚 辛亥十月二十一日生
十一月一日生乙巳六月 廿文面德南洞佛堂谷良
十七日卒墓佛堂谷先妣 坐合窆
墓左邊良坐

字汝達丁亥生九月七日 字澤文乙卯生二月十二
卒墓善山郡桃開面月林 日卒墓善山郡玉城面秋
洞齋室山癸坐 洞東邊丙坐
配商山金氏萬德女戊戌 配密陽朴氏
生四月二十日卒墓附

字道瑞戊寅一八七八年乙巳一九〇五年五月二
九月五日生壬子十二月 十三日生○室安東權氏
二十一日卒墓甘文面德 在宗女丁未九月二十六
南洞佛彌峰卯坐○配全 日生
州李氏容弼女墓甘文面

子榮永

영영

子赫圭

혁규

子鍾得

중득

子鍾桓

중환

子鍾甫

중보

壬午一九四二年四月三

女金龍瑞

光山人

女朴京述

密陽人

女朴東準

密陽人

女黃達元

長水人

女金基夏

金海人

女權洙準

安東人

女朴九萬

密陽人

共同墓地甲坐
五日卒墓甘文面德南洞
二月二十日生

德南洞佛堂谷良坐
室平海黃氏癸未一月十
九日生

子榮和 영화

字和瑞辛巳一八八一年戊申一九〇八年六月二
五月十一日生癸酉十二月十日生○室達城徐氏春
月十日卒墓廿文面德南植女丙辰七月二十日生
洞佛堂谷卯坐○配金海
金氏今用女癸未四月四
日生墓代項面雲水洞共
同墓地

子榮鳳 영봉

字聖瑞乙酉一八八五年癸亥一九二三年十月十
五月五日生墓玉城面德日生○室金海金氏永萬
益洞後山○配寧越嚴氏女丙寅一月七日生
仲根女辛亥五月十四日
生丙戌七月一日卒墓廿
文面德南洞佛堂谷甲坐

子咸來 함래

字華中 憲宗丙午一八
四六年十一月七日生丁
卯年卒墓舜乙面熊谷洞

子榮聖 영성

字敬道癸酉七月十八日字誣明辛卯一八九一年
生壬辰九月二日卒墓舞三月三日生庚子三月二
乙面熊谷洞寺谷癸坐
十四日卒墓廿文面德南

子八圭 팔규
爲仲父后

子八圭 팔규

子圭 규

女李聖述
女金守萬

子珪圭 기규

日生○室海州吳氏日萬
女丙戌七月七日生

子鍾点 종점 四二七

女朴祥鎬 密陽人

子鍾斗 종두 四二七

子鍾浩 종호

一九五五年二月十日生

子鍾述 종설 一九五七年八月一日生

女尹基鎬 坡平人

女黃秉天 長水人

子鍾永 종영 四二八

子鍾源 종원 庚寅一九五〇年三月四日生

女朴石在 義興人

子鍾允 종윤 四二八

子鍾律 종률 四二八

二十二世

二十三世

二十四世

二十五世

二十六世

寺谷癸坐○配東萊鄭氏配全州李氏光大女己巳允德女戊申十一月十五日庚寅七月十日生丙申三月二十七日六日卒墓上同癸坐卒墓火葬

洞共同墓地良坐配江陽李氏致中女己丑四月三十日生丙寅八月二十四日卒墓甘文面德南洞共同墓地寅坐雙墳室慶州金氏應瑞女乙未十二月七日生

子復來

복래

字性中 憲宗庚戌一八字土文壬午四月十八日五〇年四月十三日生辛未十二月十五日卒墓金陵郡甘文面德南洞大鳥嶺良坐○配慶州李氏春石女辛亥生癸巳六月十六日卒墓公墓雙墳配密陽朴氏元一女甲子六月十六日生乙酉十月日卒墓甘文面德南洞大鳥嶺良坐

子榮文

영문

字士文壬午四月十八日丙午一九〇六年十二月十八日生○室沃川全氏鍾元女己酉六月三日生六日卒墓雙墳

子林圭

임규

乙未一八九五年正月一日生癸丑七月十八日卒墓興州邑三校里二區左邊山○室潘南朴氏周陽女丁酉七月十日生

子棘圭

극규

丙午一九〇六年十二月十八日生○室沃川全氏鍾元女己酉六月三日生

子初圭

초규

甲寅(一九二四)八月十七日生丁巳十二月十三日

子鍾國

중국

四二九 金海人

女鄭洪洙

정홍수

東萊人

子鍾玉

중옥

四二九 中卷

子鍾鶴

중학

四二九 中卷

子鍾吉

중길

四三〇 中卷

子鍾洛

중락

四三〇 中卷

子鍾柱

중주

四三〇 中卷

女李鍾玉

이중옥

慶州人

女李枝連

이지련

星山人

女申致澄

신지청

鵝洲人

女田炳玉

전병옥

延安人

女權鎮淳

권진순

安東人

子鍾石

중석

四三〇 中卷

子鍾東

중동

四三〇 中卷

卒墓甘文面德南洞麻節
癸坐○室慶州李氏一同
女乙未八月二十一日生

子鍾厚 중후 中卷 四三一

女趙廷雄 진영 威安人

女金得洙 김득수 金海人

子允圭 윤규

子鍾和 중화 中卷 四三一

丁巳五月七日生丙午十
二月三日卒墓甘文面德
南洞共同墓地甲坐配墓
公墓雙墳○室順興安氏
炳夏女乙丑四月四日生

子鍾奎 중규

女金一祿

壬寅一九六二年二月六
日生

女李用得

子相圭 상규

子甲圭 갑규

子鍾龍 중룡 中卷 四三一

字士善乙未(一八九五
戊辰(一九二八)六月廿
七月五日生戊戌四月
三日生○室達城徐氏季
十五日卒墓甘文面德南
洞大鳥嶺良坐○配慶州
李氏國瑞女丁巳四月十
三日卒墓德南洞共同墓
地甲坐○配密陽朴氏庚
子二月十六日生

子鍾洙 중수 中卷 四三一

乙亥一九三五年四月二
十三日生

子鍾石 중석 中卷 四三一

室安東張氏喆男女庚辰
十一月十八日生

子鍾旭 중욱 中卷 四三一

室安東張氏喆男女庚辰
十一月十八日生

子鍾萬 중만

室安東張氏喆男女庚辰
十一月十八日生

一九六五年六月五日生

室安東張氏喆男女庚辰
十一月十八日生

子鍾赫 중혁

室安東張氏喆男女庚辰
十一月十八日生

一九七一年五月七日生

二十一世

二十二世

二十三世

二十四世

二十五世

二十六世

僉正公諱秋輝五世孫楚玉第一子

復權 복권

上卷

五五

子洸五 광오

광오

子溢來 일래

일래

子榮浩 영호

영호

子善圭 선규

선규

子鍾甲 중갑

중갑

子鍾澤 중택

중택

密陽郡山內面松栢里

女朴正南

壬辰十月二十四日生

子東圭 동규

동규

子明圭 명규

명규

女成京洙 성경수

성경수

女金末述 금말서

금말서

子昌圭 창규

창규

子奉圭 봉규

봉규

子鍾學 중학

중학

己卯三月二十日生

室光山金氏陽玉女己丑

十一月二十六日生

乙酉一九四五年四月三十日生

室南陽洪氏方

玉女戊子八月二日生

庚子一九〇〇年九月二日己丑二月一日生

室全州李氏庚寅五月一日生

女壬子九月九日生

癸丑一九七三年十一月十日生

室密城孫氏正敬

火葬

字謹執 正廟己丑八月字士文 哲廟癸丑十一字君賢 純廟丁丑十月字玉見 憲宗壬寅(八字文善戊子九月十四日) 二十三年卒墓昌原府內南月七日卒墓密陽郡東四十八日生癸巳二月十六日(四)二月十二日生癸丑生己卯十一月八日卒墓 十里許海亭山丑坐 十里許山內面所古禮後日卒墓密陽郡東四十里八月二十二日卒享年七 配密陽朴氏尙喆女 正麓塔谷壬坐○配慶州崔許山內面發禮山後麓壬十二墓山內面松圃案山女庚寅五月二十七日生 廟辛丑四月二十二日卒氏曠德女丙辰生己巳二坐○配南原梁氏鳳儀女乾旨峰下巽坐

墓昌原府十里盤龍山開月五日卒墓公墓下乾坐
幕谷坤坐有一子二女 有三男三女

純廟己卯生己巳三月六日卒
配平山申氏永坤女戊戌
日卒墓山內面美羅山場
生癸巳十二月二十八日
卒墓公墓下巽坐有四女
以從弟榮龜子爲后

女孫錫遠 安東子孫亮植子孫亮正人
女朴尙兆 密陽人
女芮善國 義城人
女薛文俊 淳昌人
女李達之 星州子李九鳳子李九成人
女金思權 延安文靖公自知後子金深基人種基正基

子錫來 字伯明 純廟庚辰(一字玉汝) 哲宗甲寅一八八二〇)五月十五日生五四年正月十八日生乙未七月廿七日卒墓山內面發禮村後麓良坐

子榮麟 字玉汝 哲宗甲寅一八八二〇)五月十五日生五四年正月十八日生乙未七月廿七日卒墓山內面發禮村後麓良坐

子泰圭 初名得圭字華善甲戌八月初二十日生通訓大夫中樞院議官墓山內面松栢共同墓地下癸坐

子鍾洽 在熊子薛在福子薛在出子薛在

配檜山黃氏基燾女庚辰三月二十七日生己丑五月二十九日卒墓山內面亥十二月十五日卒墓發禮洞後麓甌峰亥坐

女鄭斗演 東萊人 子鄭周賢
女朴正教 密陽人 松隱翊后子朴鏞

子鍾佑 癸酉四月二十三日生

子字來 字季洪 純廟庚寅(一八三〇)生庚午五月二日卒墓昌原郡附南昌原郡東面武店村後平

子榮鵬 字周現辛亥九月四日生甲子三月二十二日卒墓昌原郡東面武店村後平

子眞圭 字成水初名孟圭壬辰五月十九日生〇配順興安氏異善女庚子四月一日生乙酉二月十三日卒墓

女姜鉉奎 晉州人

面三十里許安民嶺檀谷甲坐〇配金海金氏與錫季龍女甲寅十一月十八日卒墓昌原郡熊南面上里後共

女李達之 星州子李九鳳子李九成

女金思權 延安文靖公自知後子金深基人種基正基

子榮仁 영인

字仁現 哲廟乙卯(一字德三庚子五月二十日八五五)四月十一日生○室密陽朴氏億東女己未八月二十六日卒墓壬寅十一月十一日生昌原郡熊南面上福村後長福山大谷下店嶸庚坐配金海金氏之喪女庚申九月八日生

子性圭 성규

一字德三庚子五月二十日八五五)四月十一日生○室密陽朴氏億東女己未八月二十六日卒墓壬寅十一月十一日生

子鍾澈 중철 中卷 四三三
女金鍾燮 子金珍瑚敏瑚泰瑚子洪承錫承浩承基

女洪祐弼 豐山人

子洪承錫承浩承基

女朴柄穆 密陽人

子朴永古永浩 子禹貞伯貞權貞達

女禹敬烈 丹陽人

女朴小錫 密陽人

女張周相 仁同人

爲叔父榮浩后

子榮龜 영구

字商現癸亥三月二十三日生乙丑十二月五日卒享年六十三墓共同山庚坐○配水原白氏昌碩女丁卯四月二十五日生甲戌三月十四日卒墓公墓同坐

子祥圭 상규

初名寬圭字和淑壬辰一八九二年三月三日生一八九六年九月三十日卒墓火葬○配寧越嚴氏敬鎮女庚子四月四日生丙戌一九四六年三月二十三日卒墓火葬

子昌圭 창규

壬寅六月十七日生一九七三年四月二十四日卒墓釜山公園墓地○配平山申氏丁未六月十三日生一九五五年十月二十

子鍾河 중하 中卷 四三四

子鍾三 중삼 中卷 四三四

子鍾根 중근 中卷 四三四

子鍾玄 중현 中卷 四三四

女孫鍾律 密陽人

子鍾石 중석 中卷 四三三

子鍾鈺 중옥 中卷 四三四

子鍾湘 중상 中卷 四三四

子鍾玄 중현 中卷 四三四

子鍾石 중석 中卷 四三三

子鍾鈺 중옥 中卷 四三四

子鍾湘 중상 中卷 四三四

子鍾玄 중현 中卷 四三四

女鄭相植 晉陽人

子鄭道煥

女許洽 金海人

子許瑨

女申命濤 平山人

女禹旭 丹陽人

女朴來華 密陽人

僉正公諱秋輝五世孫楚玉第二子

應權 응권 上卷 五五

子洸柄 광병

子文來 문래

子榮臨 영림

子千圭 천규

子鍾德 중덕

字漢甫庚寅九月十七日卒墓昌原郡開幕谷西坐配密陽朴氏聖臣女墓上同

字天範己酉正月十四日卒墓熊川郡清兵山寅坐面本浦後山坐

字善汝戊子生丙子二月字學瑞乙卯生十九日卒墓移葬于昌原郡東面玉井里岳嶺山坐○配潭陽田氏墓昌原郡東面本浦後山坐

字善若 哲廟壬寅七月字周一庚午生庚戌九月十五日生壽職通政大夫二十四日卒墓玉井里冠己未十月二十七日卒享嶺山坐○配金海金氏年七十八墓昌原郡東面龍五女丁卯十一月八日玉井里院堂谷子坐

字周一庚午生庚戌九月十五日生壽職通政大夫二十四日卒墓玉井里冠己未十月二十七日卒享嶺山坐○配金海金氏年七十八墓昌原郡東面龍五女丁卯十一月八日玉井里院堂谷子坐

子榮東 영동

子元圭 원규

子鍾大 중대

女李小官 星山人

子福圭 복규

子鍾大 중대 爲伯父后

子鍾璉 중진

女李永洙 慶州人

五日卒墓釜山公園墓地

女金基泰 金寧人

子金昌鉉

女金學俊 金海人

子金鍾吉

女朴外守 密陽人

子朴光植

昌原郡昌原面龍山里

丁酉生 室密陽朴氏克周女

字周先甲戌二月二十六日生○室全州李氏相伯 癸亥未七月十七日生

二十一世

二十二世

二十三世

二十四世

二十五世

二十六世

僉正公諱秋輝五世孫楚玉第三子

得權 득권

上卷 五五

子沈潤 침윤

침윤

子錫鉉 석현

석현

子榮喆 영철

영철

子洪圭 홍규

홍규

子鍾健 중건

중건

字而甫癸丑二月二十二字和世庚申四月二十四字尙珍癸亥十一月十七舊譜榮業字榮瑞丙寅六月初名一寬字玄一壬辰正月初名芳佑壬申四月十五日卒墓密陽郡山內面鳥日卒墓山內面芋洞後麓日卒墓山內面發禮山後月二十六日生庚申十二月三日生庚午七月八日日生○室沃川全氏正午時酉坐○配丹陽禹氏元庚坐○配慶州金氏一玉麓三峰下壬坐○配盆城月二十三日卒墓山內面卒墓山內面院西里登子女乙亥九月十六日生

子學圭 학규

학규

子鍾旭 중욱

중욱

戊寅六月九日生壬寅四月二十六日卒墓玉井里津村前 坐以從子爲后

庚戌十月十三日生

子永圭 영규

영규

子鍾鎬 중호

중호

字周元辛巳七月九日生配羅州林氏聖瑞女甲子二月四日卒墓玉井里院堂谷子坐

甲寅正月二十日生

子龍圭 용규

용규

子鍾旭 중욱

중욱

字允仲甲申十一月十日生丁巳五月二十一日卒墓玉井里院堂谷 坐配金海金氏丁亥生

癸丑十月九日生 父后

子崑圭 곤규

곤규

子鍾烈 중렬

중렬

字周瑞丁亥四月二十二日生○配達城徐氏丁巳十月二日卒墓玉井里院堂谷 坐无育

癸亥九月二十四日生

室密陽朴氏琪伯女甲辰正月十三日生

昌原郡昌原面盤溪里

彩女甲寅十二月十一日女己卯生辛未十二月二
卒墓山內面芋田洞後麓
庚坐

十四日卒墓山內面烏峙
山申坐

喪氏重郁女丙戌生甲午
七月四日卒墓山內面發
禮山後麓丑坐以從弟載
來子爲后

三陽里白虎山虎遊場西
坐○配晉州姜氏周益女
辛未五月四日生甲午十
二月二十二日卒墓山內
面三陽共同墓地右便山
壬坐

房村右便寅坐○室密陽
朴氏海壽女甲午二月二
日生以從子爲后

子再圭 재규

初名再寬字善一乙未十
月二十七日生

配金海金氏永律女壬辰
七月二十六日生戊子一
月二日卒墓山內面院西
里登子房村右便甲坐

子鍾健 爲伯父后 鍾건

子鍾浩 鍾호

女李成雨 月城人 李성우

子李相元 李상원

女金快得 金海人 子永祚 金쾌득

女李玉魯 全義人 李영루

子鍾大 鍾대

初名且寬戊戌五月二十
二日生乙酉五月二十三
日卒墓山內面三陽共同
墓地山艮坐○室漢陽趙
氏斗權女己酉十一月十
日生以從子爲后

子漢圭 한규

女金鳳得 金海人 金봉득

子鍾郁 鍾욱 中卷 四三五

初名成寬壬子十二月二
十日生○配晉州河氏在
倫女甲寅生丁亥一月六
日卒墓山內面三陽下陽
洞五里田谷左便山麓癸
坐○室坡平尹氏龍祚女

子成圭 성규

子鍾大 爲仲父后 鍾대

子鍾午 鍾오

子鍾桂 鍾계

女金容伯 金海人 金용백

子金德坤 金德坤

女金成允 慶州人 金성윤

子金義鏞 金義鏞

二十一世

二十二世

二十三世

二十四世

二十五世

二十六世

子洸默 光후

字文世辛亥三月二十五日卒墓昌原郡南面長福山西坐○配金海許氏泳女丙子生庚辰六月四日卒墓昌原郡南面海亭山西坐

女金師默 金海人

女崔世勳 慶州人

僉正公諱秋輝五世孫有玉子

世權 上卷五五

兩位墓所未詳

子沈義 鎭의

墓在金海郡二北面長方里東向六墳未詳

子春來 춘래

哲宗辛酉(一八六一)四月二十一日卒墓金海郡金谷面候浦後山北向原配慶州李氏 女丙子正月三十日卒墓密陽郡下洞面立春洞東邊西向

僉正公諱秋輝五世孫世春第一子

和璧 上卷五五

字君初

英祖丁亥四月字渭汝號敬岩正祖辛亥

子洸淑 光숙

子錫琬 석완

字德謙 憲宗甲辰十二

女李文益 鶴城人

子榮喆 영철

子榮瓚 영찬

初名榮述字元善戊寅八月初名正寬庚辰一月十五日卒墓山內面松栢

美羅山丙坐○配盆城麥氏己卯九月十五日生戊寅三月八日卒墓美羅山子金鍾陸

女朴致範 密陽人

女朴致範 密陽人

子榮太 영태

初名太龍字贊五 哲廟初名今俊字相玉壬午十月二十日生○室全一月二十六日生一九六

昌原郡昌原面盤溪里

子榮海 영해

純祖丙子八月字憲宗丁未生丙申二月

女朴元述 密陽人 辛卯三月十七日生

女崔成澤 慶州人

爲堂叔后

子正圭 정규

初名正寬庚辰一月十五日卒墓山內面松栢

女金相健 金海人

子金鍾陸

子朴時出朴允出

子俊圭 준규

初名今俊字相玉壬午十月二十日生一九六

昌原郡昌原面盤溪里

子彦圭 연규

字憲宗丁未生丙申二月

昌原郡東面龍田里

子鍾元 宗원 中卷四三五

子鍾守 宗수 中卷四三六

子鍾斗 宗두 中卷四三六

子鍾奎 宗규 中卷四三七

昌原郡昌原面盤溪里

子鍾基 宗기 中卷四三七

二十日卒墓內西盤龍山十二月十一日卒墓考墓
平田谷上子坐○配密陽右邊子坐○配密陽朴氏
朴氏龍漢女庚辰五月二復南女戊子十月十七日
十五日卒墓岡道積谷卒墓海亭山乾坐
上西坐

月十日卒墓熊川長伯山二日生戊寅三月九日卒
辛坐○配晉州鄭氏南屋墓密陽山內面美羅山童
女辛未九月八日卒墓昌山丙坐○配安東金氏渭
原郡外南山丙坐 文女墓外南山良坐 西坐以再從讚圭子爲后

子箕來

기래

子榮應

영응

子洛圭

낙규

子鍾律

종률

字頌謙號樂山 正祖己字應七 純祖丁丑九月
西六月十六日生壬申十四日生丁酉二月三日卒
月十日卒墓青松蘇臺後墓山內面發禮山後乾坐
麓子坐○配延安車氏景配昌寧成氏儀鎮女丁亥
良女甲寅六月二十四日十一月一日生庚寅三月
生甲戌二月二日卒墓山十八日卒墓附以從子爲
內面松栢嚴場坪甲坐 后 栢里後山 坐○室金海
金氏聲達女辛卯生

女宋益鉉

은

津子宋晟憲

女李廷位

은

固城人

子鍾準

중준

中卷 四三九

子榮性

영성

子龍圭

용규

子鍾元

종원

字而行 純祖庚辰八月 字武瑞戊辰十一月十九
十五日生甲申正月十日 日生庚子正月二十三日
卒墓山內面場峴左邊落 卒墓山內面烏峙山西坐
山甲坐○配羅州丁氏必 配水原白氏元起女乙丑
賢女甲申五月十九日生 正月二十日生
戊戌二月二十二日卒墓 爲伯父后
盤龍山良坐○配密陽朴
氏東望女壬寅生癸未正
月一日卒墓密山內面發
禮後麓乾坐

子榮鳳

영봉

子海圭

해규

子鍾元

종원

女孫章憲

안

東子孫基祚孫基完

女孫鶴遠

안

東人

二十一世

二十二世

二十三世

二十四世

二十五世

二十六世

子鍾植 宗식 中卷 四三九

字而昊 純祖己丑四月初名俊圭字武汝 哲宗二日生甲子七月十七日 戊午生戊戌八月十五日 卒墓密陽山內面殿場內 卒墓密陽發禮山丑坐 先妣墓雙墳○配金海金 配金寧金氏昌甲女乙丑 氏韓琨女己丑二月十二日生庚戌四月二十一日卒 日生五月七日卒墓清道 墓密陽山內面芋田洞後 錦川面東谷山西坐 龕午坐

女柳相浩 文化人

女李庭石 固城人

子瑑來 진래

子榮明 영명

子瓚圭 찬규

子鍾烈 종렬 中卷 四四〇

字玉謙壬子生丙寅十月九日卒墓移葬于昌原郡 昌原面明谷村後亥坐

字長顯乙酉生辛未四月七日卒墓昌原面外南山 丙坐○配平山申氏完邦 昌原面車龍里後山丑坐

字敬淑丁未五月六日生 戊申十月二十一日卒墓 昌原面車龍里後山丑坐

子鍾基 종기 爲再從叔父彥圭后

配密陽朴氏春茂女癸丑 四月十八日卒墓移葬于 昌原面盤龍山鳳村後丑 坐

女壬午生甲戌三月三十 日卒墓昌原郡上南面鳳 生丙戌十二月二十一日 卒墓昌原面盤溪里後山 林山子坐有二子

配晉州姜氏啓明女有二 子 配金海金氏癸未十一月 二十日生丁巳九月二十 五日卒墓公墓右邊雙墳 有一子一女有床石面刻

子鍾鳳 종봉 中卷 四四〇

昌原面明谷村後亥坐

昌原面車龍里後山丑坐

配豐川盧氏道鉉女丙午 生丙戌十二月二十一日 卒墓昌原面盤溪里後山 林山子坐有二子

子鍾道 종도 中卷 四四〇

昌原面盤龍山鳳村後丑 坐

林山子坐有二子

配晉州姜氏啓明女有二 子 配金海金氏癸未十一月 二十日生丁巳九月二十 五日卒墓公墓右邊雙墳 有一子一女有床石面刻

女李學潤 全州人

昌原面盤龍山鳳村後丑 坐

林山子坐有二子

配晉州姜氏啓明女有二 子 配金海金氏癸未十一月 二十日生丁巳九月二十 五日卒墓公墓右邊雙墳 有一子一女有床石面刻

子李基用 爲季父后

昌原面盤龍山鳳村後丑 坐

林山子坐有二子

配晉州姜氏啓明女有二 子 配金海金氏癸未十一月 二十日生丁巳九月二十 五日卒墓公墓右邊雙墳 有一子一女有床石面刻

子鍾洪 종홍 中卷 四四一

昌原面盤龍山鳳村後丑 坐

林山子坐有二子

配晉州姜氏啓明女有二 子 配金海金氏癸未十一月 二十日生丁巳九月二十 五日卒墓公墓右邊雙墳 有一子一女有床石面刻

子鍾成 종성 中卷 四四二

昌原面盤龍山鳳村後丑 坐

林山子坐有二子

配晉州姜氏啓明女有二 子 配金海金氏癸未十一月 二十日生丁巳九月二十 五日卒墓公墓右邊雙墳 有一子一女有床石面刻

女趙興龍 咸安人

昌原面盤龍山鳳村後丑 坐

林山子坐有二子

配晉州姜氏啓明女有二 子 配金海金氏癸未十一月 二十日生丁巳九月二十 五日卒墓公墓右邊雙墳 有一子一女有床石面刻

女宋錫鳳 恩津人

昌原面盤龍山鳳村後丑 坐

林山子坐有二子

配晉州姜氏啓明女有二 子 配金海金氏癸未十一月 二十日生丁巳九月二十 五日卒墓公墓右邊雙墳 有一子一女有床石面刻

子鍾成 宗성 中卷 四四二

昌原面盤龍山鳳村後丑 坐

林山子坐有二子

配晉州姜氏啓明女有二 子 配金海金氏癸未十一月 二十日生丁巳九月二十 五日卒墓公墓右邊雙墳 有一子一女有床石面刻

女宋錫鳳 恩津人

昌原面盤龍山鳳村後丑 坐

林山子坐有二子

配晉州姜氏啓明女有二 子 配金海金氏癸未十一月 二十日生丁巳九月二十 五日卒墓公墓右邊雙墳 有一子一女有床石面刻

女宋錫鳳 恩津人

<p>子洸澤 광택 月釋汝墓外南山良坐 配金海金氏聖臣女墓同 原寅坐</p>	<p>子洸弼 광필 字龍汝墓昌原郡昌原面 外南山釜谷良坐 配東萊鄭氏來俊女墓昌 原面外南山丑坐</p>
<p>子錫淵 석연 字國甫墓昌原郡盤龍山 西坐○配密陽朴氏基先 女墓雙墳</p>	<p>子珠來 주래 字國瑞辛酉生辛酉九月 十五日卒享年六十一墓 移葬于昌原郡南下面月 臨山壬坐 配金海金氏聲哲女五月</p>
<p>子榮喆 영철 字丁顯丁酉生丁丑四月 一日卒墓昌原郡昌原面 盤龍山子坐 配仁同張氏良玉女己亥 三月六日卒墓昌原繼葬 昌原外南山亥坐 以從子爲后</p>	<p>女周敦 商山人 女甘茂正 檜山人 女金日中 安東人</p>
<p>九日卒墓同原繼葬 女朴 密陽人 女鄭 東萊人 子中圭 중규 字敬五甲寅七月十九日 墓登明山坐 配金海金氏圭鎰女王子</p>	<p>子榮大 영대 字元詹壬寅卒墓外南山 丑坐○配晉州鄭氏殷宗 女丙子生乙亥四月三日 卒墓盤龍山卯坐</p>
<p>父環用子宋英道宋聖道 女吳周信 海州人 子鍾錫 중석 中卷 四四二</p>	<p>子殷圭 은규 字善用戊戌生甲午五月 六日卒墓昌原郡盤龍山 子坐○配密陽朴氏聖一 女辛丑生</p>
<p>子鍾巖 중암 中卷 四四三 子鍾三 중삼 中卷 四四四</p>	<p>子榮鎮 영진 字而彥甲申生乙未五月 八日卒墓居昌郡茅谷釜 店辛坐○配平山申氏益 中女丙辰四月十九日卒 墓昌厚盤龍山開牧谷良</p>
<p>子之圭 지규 字善敬乙丑十月三日生 庚辰二月二十七日卒墓 花山嶺共同墓地良坐 配金海金氏應七女戊寅 四月二十四日生甲子九</p>	<p>子鍾巖 중암 中卷 四四三 子鍾三 중삼 中卷 四四四</p>

二十一世 二十二世 二十三世 二十四世 二十五世 二十六世

二日卒墓昌原郡釜谷先
坐无育○配星山李氏辛
丑生癸卯四月二十七日
山良坐

卒墓昌原郡下南面德來
谷大嶺西坐有二子一女

子晟圭 성규
字星辰丁丑五月四日生
己未二月二十五日卒墓
昌原郡內西面佛處谷西
坐○配仁同張氏戊子生

女金童伯 김해
子鍾茁 중출
字中卷 四四四

子榮渭 영위
字慶彥庚寅生庚午三月
二十五日卒墓移葬于昌
原郡下南面上德里後山
壬坐○配仁同張氏翼圭
女辛卯生辛酉五月四日
卒墓祔

子琦圭 기규
字聖汝辛酉十一月十七
日生○室咸安趙氏榮周
女壬申四月二十七日生

子鍾鐵 중철
丁未九月十日生

子榮禹 영우
字希彥戊戌十二月十日
生丙戌四月二十二日卒
墓漆原郡葛峴甲坐

子琳圭 름규
字英淑壬戌九月二日生
室密陽朴氏基女庚午生

子鍾 중
女朴命夏 밀양
字林志道 人

女吳命坤 해주
配安東金氏海尙女甲辰
八月二十二日生癸卯五
月五日卒墓密陽郡山內
面盤而洞 坐

女丁學汝 羅州
子丁應龍

子琇圭 소규
字文瑞戊辰三月三日生
室昌寧曹氏成伯女丙子
九月十九日生

女閔昌鎬 밀양
子閔泳國 人

女丁南基 羅州
人

女朴東澹 밀양
人

女河 晉州
人

僉正公諱秋輝五世孫世春第二子

和允 화윤 上卷五五

字君執 英祖己丑正月九日卒墓昌原郡盤龍山庚坐
配羅州林氏淡元女墓同原已坐

子洸惇 광준

字定汝 正廟癸丑正月二十日卒墓先考墓同坐
配大興金氏致重女墓昌原外南山癸坐

子洸烈 광렬

字榮汝己丑三月十七日卒墓昌原郡松峴西坐
配忠州池氏一弼女甲辰八月二十日卒墓昌原面竹田谷庚坐

子錫坤 석곤

字國善 憲宗壬寅二月二十二日卒墓鎮海台峰西坐
配昌寧曹氏鳳儀女墓附

子錫復 석복

字錫裕戊午五月十八日卒墓鎡龍山子坐
配密陽朴氏達瑞女乙卯三月十九日卒墓開谷庚坐

子榮鎰 영일

字 戊子生戊寅三月四日卒墓昌原盤龍山子室載寧李氏實女甲寅八月六日生
丑生壬辰十月十日卒墓附

子榮哲 영철

字 辛丑生癸未三月十五日卒墓昌原郡盤龍山西坐
配咸安趙氏聖文女乙巳生戊寅五月十日卒墓盤龍山巽坐

子榮文 영문

字而慶癸卯生丙戌五月二十五日卒墓昌原郡熊南面向
配仁同張氏十六日卒墓車龍里共同士瞻女辛亥四月二十九日生庚申六月二十一日卒墓竹田共同墓地東向山西向

子貞圭 정규

壬子九月十日生

子聖圭 성규

字聖天乙丑四月十七日室金寧金氏致宮女壬午三月一日卒

子載圭 재규

初名尙圭字淑見辛巳己酉十一月十七日生

女李圭閏 慶州人

子鍾燁 중엽 中卷四四五

子鍾泰 중태

子鍾斗 중두 中卷四四六

子鍾玉 중옥 中卷四四七

女申李秀 平山人

子海圭 해규 字守漢甲申二月十八日生丙戌八月十八日卒墓登明山癸坐
室晉州河氏丙申八月二十六日生丁巳四月十八日卒墓釜子申判圭

二十一世

二十二世

二十三世

二十四世

二十五世

二十六世

僉正公諱秋輝五世孫德五子

義中

의중

上卷五六

子洸臣

광신

子邦來

방래

子榮馨

영형

子鴻圭

홍규

字乃執乙亥正月十三日卒墓昌原郡東面黃亭峴六日卒墓山內面美羅山十五日卒墓山內面古里五日卒墓山內面龜峰山二月十七日生亥坐○配東萊鄭氏成律巽坐○配驪州李氏章女案山庚坐○配廣州安氏酉坐○配順天朴氏周項室慶州崔氏庚子九月九日女墓開幕谷卯坐以三從甲戌生乙丑五月十七日致重女乙亥生庚戌三月二日日生慎中子爲后

字文彥辛酉十二月二十字明顯丁酉生己巳六月字予和己未生癸卯八月初名達圭字武先己丑十卒墓山內面松栢里三峰申坐月十三日生

字武三壬辰十一月三日生○配星山李氏東春女生○配密陽朴氏相和女丙申十月五日生甲子三月卒墓山內面松栢里共小東山巽坐

字建和戊辰二月六日生庚辰十二月十六日卒墓山內面松栢里三峰申坐

字武三壬辰十一月三日生○配星山李氏東春女生○配密陽朴氏相和女丙申十月五日生甲子三月卒墓山內面松栢里共小東山巽坐

字建和戊辰二月六日生庚辰十二月十六日卒墓山內面松栢里三峰申坐

子洸律

광률

子錫俊

석준

墓外南山長坐○配金海癸亥生壬戌十二月十日金氏聲潤女墓同原癸坐卒墓上同

谷後山

女李周萬

星州人

子李在文

子榮鎬

영호

子晟圭

성규

女朴在德

密陽子朴千壽人

子致圭

치규

子榮圓

영원

子興圭

흥규

子鍾守

중수

子鍾德

중덕

字情和辛酉十一月八日生○配星山李氏東春女生○配密陽朴氏相和女丙申十月五日生甲子三月卒墓山內面松栢里共小東山巽坐

字建和戊辰二月六日生庚辰十二月十六日卒墓山內面松栢里三峰申坐

僉正公諱秋輝五世孫德一第一子

慎中

신중 上卷 五六

子洸璉

광진

子永來

영래

子榮億

영억

子伯圭

백규

子鍾文

중문

子鍾基

중기

女辛道植

靈山人

女李戊生

子李光石

女權同德

子權進五

女朴在俊

子朴壽鉉

僉正公諱秋輝五世孫德一第二子

必中

필중 上卷 五六

子洸瑾

광근

子範來

범래

子榮龍

영룡

子駟圭

일규

子洸臣

광신

爲三從叔父義中后

女孫駟遠

安東人

女朴錫永

密陽人

女楊大甲

子楊九守楊慶守

女朴相雲

密陽人

配水原白氏萬水女丙子二月三十日生己亥十月二十一日卒墓發禮山麓

乙未正月十九日生

字俊執辛巳二月一日卒字在玉己酉八月二十日卒希遠丁亥七月十四日丙寅生壬辰十一月四日癸巳六月十六日生
墓密陽郡府下面百足峙卒墓密陽郡山內面三峯生癸酉三月五日卒墓山卒墓山內面陽峴丙坐
巽坐○配密陽朴氏聖運下乾坐○配密陽朴氏敬內面美羅小意山甲坐
女丁酉二月二十九日卒暉女辛亥八月十日卒墓配安東權氏吉永女己亥
墓密陽郡上西面嘉亭冷附
泉上亥坐

生庚子十一月二十日卒墓山內面玉井良坐

二十一世 二十二世 二十三世 二十四世 二十五世 二十六世

女南孝俊 宜寧人

子洸瓚 광찬

子彦來 연래

子榮達 영달

子盛圭 성규

字在麗壬戌十二月三日 字士見甲午生丙辰三月 字德汝甲子生戊午十月乙巳六月四日生
卒墓密陽郡山內面場峴三十日卒墓先考墓同原 十五日卒墓山內面松栢室金海金氏鍾浩女丙辰
丙坐○配安東孫氏利龍 配東萊鄭氏壽益女辛丑 里共同墓地○配盆城裴六月二十一日生
女己巳生壬申三月二十生庚申二月十九日卒 氏秋棠女丙寅十月二十
八日卒墓山內烏峙子坐墓美羅舊山同原 七日生
爲季父后

女鄭錫文 晉州人

子忠來 충래

子榮日 영일

女宋乙增 靑山人

子榮日 영일

子乙圭 을규

女申 平山人

字國見戊戌生己卯二月 字德守丙子四月十九日 乙巳九月四日生
十七日卒墓山內面美羅 生○室平山申氏致瑞女
山丙坐○配坡平尹氏滋 壬午七月十八日生
衡女己卯生丁未二月十
七日卒墓公墓下同坐以
從子爲后

僉正公諱秋輝五世孫德一第三子

有中 유중 上卷五六

子洸祿 광록

子昌來 창래

字漢執 純廟甲戌九月 字在琴 憲廟戊申十一
十五日卒墓多禮山亥坐月四日卒墓靈山
配順興安氏斗命女墓上配金海金氏斗盛女
西甌峯東邊良坐以再從
姪爲后
字乃見 憲宗壬寅生癸
未三月五日卒○配密陽
朴氏元伯女

僉正公諱秋輝五世孫德七子

連中 연중 上卷五六

子洸仁 광인

子尙來 상래

昌原郡東面南山里

字敬執 純廟乙亥四月字在元 憲廟壬寅正月字自見 憲廟甲午生
 十一日卒 三日卒墓在靈山 室威安趙氏基俊女辛丑
 配仁同張氏仁守女兩位 配光山金氏守一女墓上生
 墓在昌原釜谷西坐之原同以從子爲后

子浩聖 호성

字聖信十二月二十六日 卒墓金海郡二北面嘉山 左邊品里谷東向原 配昌原具氏四月七日卒 墓昌原郡 面歸頭山 西向原

子大來 대래

字萬大三月二十日卒墓 昌原郡東面南山村後南 向原 配威安趙氏辛丑 四月二十七日卒墓昌原 東面龍田村後子坐

子榮善 영선

字聖化壬辰六月十五日 室曲阜孔氏萬龍女 丁巳正月九日生

子錫圭 석규

初名杜碩字有石戊寅閏 三月二十九日生 室昌原具氏永祐女乙酉 生甲寅五月十七日卒墓 昌原東面南山村後祖考 墓階下百餘步許西向

子鍾斗 중두 中卷 四四八

子鍾福 중복 中卷 四四八

子鍾鎬 중호 中卷 四四九

僉正公諱秋輝五世孫德八第一子

益中 익중

上卷 五六

子浩俊 호준

子千來 천래

子榮益 영익

子振圭 진규

子鍾德 중덕 中卷 四四九

字汝成 哲廟壬子卒墓字元在 純廟丙子十月字敬和 哲廟己酉正月 昌原府南十里許盤龍山 十一日生丁亥五月十五 大嶺山乾坐 配慶州李 日卒墓昌原府南十里許 氏春根女墓釜谷村後未 盤龍山青苗岩谷子坐 坐 配驪陽陳氏伯倫女 配坡平尹氏景旭女庚辰 已酉六月六日卒墓昌原 府外南山丑坐

子千來 천래 字尙三乙亥四月四日生 丙子二月九日卒墓海亭 山乙坐 配金海金氏振 元女 贈通政大夫折衝 將軍行龍驤衛副護軍碩 權孫通德郎禹鉉曾孫節 孝先生克一后丙子七月 一日生丁丑二月十日卒 墓附

子印圭 인규

子鍾植 중식 丙子一九三六年九月十 九日生 室海州吳氏

二十一世

二十二世

二十三世

二十四世

二十五世

二十六世

山子坐○室金海金氏陵
參奉 女甲寅十月九
日生

子鍾洙 宗子

丁亥一九四七年十月十
八日生

女李相云 慶州人

女洪淳教 豐川人

子鍾洙 宗子

辛丑一九六一年四月二
十四日生

子鍾律 宗子

壬辰一九五二年九月二
十四日生

女趙慶來 咸安人

女金德慶 金海人
子金碩坤

女辛曾述 靈山人

子容圭 宗子

子鍾根 宗子中卷
四四九

女李錫長 慶州人

女黃永圭 昌原人

子仲圭 宗子

子榮璞 영박

字尙玉己卯十二月十四
癸丑一九一三年八月二
日生己丑十二月三十日
十日生○室載寧李氏雄

卒墓三峰山德村間小山
伊女乙丑三月十日生

中腹辛坐○配密陽朴氏
永善女丙戌七月七日生

丁亥八月十日卒墓三峰
山德村間小山上部辛坐
有二子二女

丙寅一九二六年六月十
五日生○室金寧金氏壬
申三月十九日生

子榮直 영직

字尙有乙酉正月二十五
乙卯七月四日生庚寅四
日生己丑四月二十六日
月十一日卒墓三峰山德

卒墓三峰山中腹未坐
村間小山下腹辛坐

室仁同張氏元一女癸巳
室漆原尹氏寶學女壬戌
四月五日生有七子一女
八月十一日生有一子

子鍾皖 宗子

初名敦岩丁卯一九二七年七月五日生
戊子一九四八年一月十九日生東國大農學科卒
室金海金氏敬正女乙丑室金海許氏癸巳六月二十六日生

子鍾伯 종백

己巳一九四九年九月十一日生○室光州安氏辛卯十二月二十七日生

子鍾元 종원

乙未一九五五年七月十日生

女黃正奎 昌原人

子鍾浩 종호

庚申一九二〇年五月九日生丁亥八月二十九日卒墓三峰山先旺郎后乾坐○室武陵周氏時栢女
壬辰一九五二年二月六日生晉州農大卒

女宋正成 恩津人

子申圭 진규

子鍾喆 종철

壬戌一九二二年二月十六日生○室密陽朴氏在乘女己巳七月二十二日生

子鍾勳 종훈

乙未一九五五年八月三日生

子馨圭 형규

子鍾旭 종욱

二十一世

二十二世

二十三世

二十四世

二十五世

二十六世

甲子五月一日生癸丑年
卒墓三峰山辛坐
室恩津宋氏敬弼女辛酉
正月十日生
丁亥一九四七年二月十
二日生○室恩津宋氏庚
寅十二月五日生

子鍾雲 중운

己丑一九四九年八月九
日生○室羅州林氏甲午
二月十三日生

子鍾瑞 중서

壬辰一九五二年六月八
日生

子鍾昊 중호

乙未一九五五年十一月
六日生

女鄭永浩 彦陽人

子在圭 재규

丙寅一九二六年十二月
四日生東亞大卒
癸卯一九六三年八月七
日生

子鍾基 중기

室全州李氏壬申二月二
十六日生

子鍾文 중문

丁未一九六七年二月三
日生

子利圭 창규

戊辰一九二八年十二月
九日生東亞大卒
室金海金氏伊弼女癸酉
十二月六日生

子鍾浩 중호

戊戌一九五八年九月八
日生

女安俊泰 順興人

子榮文 영문

字大修辛丑三月十七日生
○室金海金氏洛遠女
辛亥十月六日生

子泰圭 태규

己巳四月十七日生戊戌
五月十日卒墓中里山
室金海金氏己巳六月二十日生

子鍾烈 종렬

戊戌生

子知來 지래

字文瞻 哲廟辛亥六月十七日生丁酉五月二十七日卒墓昌原外南山登山龍岩下癸坐
配羅州丁氏文汝女乙丑七月二十七日生乙未十月二十三日卒墓登墓山亥坐

子榮晚 영만

字泰有丁亥十二月二十一日生辛卯七月十九日卒墓登墓山卯坐
室仁川李氏周柱女丁酉八月十八日生

子盛圭 성규

丙辰一月十四日生戊申五月十三日卒墓登明山

子任圭 임규

壬戌一九二二年九月五日生○室密陽朴氏令柱女丁卯六月十四日生

子鍾拾 종습 中卷四五〇

子鍾哲 종철

戊戌一九五八年十一月十二日生

子鍾根 종근

甲辰一九六四年五月十八日生

子乙圭 을규

乙丑八月十七日生戰亡

子丙圭 병규

丙子一九三六年二月十一日生○室金海金氏丙子二月二十七日生

子鍾昊 종호

初名榮昊戊申一九六八年四月二十五日生

子鍾得 종득

女李性孝 碧珍人 子允和 庚戌一九七〇年九月二

二十一世

二十二世

二十三世

二十四世

二十五世

二十六世

女金思慶 金海人

子金圭元

子榮源 영원

乙未六月十四日生甲午七月二十日卒墓鎮海山

配全州李氏起碩女戊辰癸坐○室順興安氏辛亥生

女鄭尙善 晉陽人

子鄭漢兆

女金善瑞 金海人

子金鍾滿

子榮植 영식

丁亥十一月二十五日生甲寅三月十日生丙辰年卒墓八龍山

室海州吳氏後鳳女戊午乙未一九五五年九月一日生

女金長浩 金海子金鍾圭

子弄圭 농규

辛未生戰亡

子碩圭 석규

甲戌一九三四年二月十四日生○室金海金氏壬辰一月二十二日生

子仁圭 인규

甲寅三月十日生丙辰年卒墓八龍山

室海州吳氏後鳳女戊午乙未一九五五年九月一日生

子鍾遠 중원 中卷四五〇

子鍾泰 중태

乙未一九五五年九月一日生

子鍾模 중모

庚子一九六〇年一月二十一日生

子鍾錫 중석

壬寅一九六二年八月十二日生

子鍾文 중문

乙丑十一月十七日生庚辛卯一九五一年六月十日

子奭來 매석

字敬瑞 哲廟癸亥六月二十七日生

配全州李氏起碩女戊辰癸坐○室順興安氏辛亥生

女鄭周成 東萊人

女安斗星 順興人

女李桃隣 全州人

子正來 정래

初諱億來字致閔 哲廟丁亥十一月二十五日生甲寅三月十日生丙辰年卒墓八龍山

室海州吳氏後鳳女戊午乙未一九五五年九月一日生

子浩傑 호걸

字元有 純廟乙酉二月十八日生丙戌十一月九日卒墓昌原外南山嶸甲

坐○配密陽朴氏南苗女癸巳十二月二日生戊午卒墓嶸墓山癸坐

月六日卒墓登墓山艮坐

成年卒
室金寧金氏二根女甲子
十一月七日生

九日生
子鍾萬 종만
丁酉一九五七年七月二十九日生

子鍾漢 종한
丁未一九六七年三月二十日生

子永圭 영규
癸酉一九三三年正月九日生

子鍾富 종부
己亥一九五九年十月八日生

室金寧金氏丙子十一月二十八日生

子鍾讚 종찬
乙巳一九六五年七月五日生

女南旣浩 宜寧人

子鍾板 종판
壬寅一九六二年七月四日生

子碩來 석래
字致和 哲宗丁卯六月二日生

子榮國 영국
丙申一八九六年十月十三日生

子萬圭 만규
丁丑一九三七年十一月十三日生

子鍾烈 종렬
丁未一九六七年七月二十八日生

三日卒墓盤龍山下乾坐室金寧金氏丙午十二月十九日生
配仁同張氏聖圭女戊寅七月七日生丁亥八月二十七卒墓登墓山癸坐

室金海金氏一九三七年正月十三日生

子鍾鎬 종호
乙卯一九七五年十月十五日生

子福圭 복규
辛巳三月十日生室曲阜孔氏乙酉七月十八日生

子鍾鎬 종호
乙卯一九七五年十月十五日生

女全柱觀 金海子金成逸人

二十一世

二十二世

二十三世

二十四世

二十五世

二十六世

僉正公諱秋輝五世孫德八第二子

女鄭東立 晉州人
女李和珍 慶州人

女金斗億 金寧人

子榮慶 영경

初名壽鋼癸亥五月二日己巳八月八日生戰亡
生庚子三月二十一日卒
墓登明山癸坐
配曲阜孔氏明玉女癸卯
十月十五日生乙未九月室金寧金氏丁丑十月十
九日卒

子相圭 상규

女白如進 水原人
女李孝德 全州人

子正圭 정규

癸酉正月二十二日生
己亥一九五九年十月四
日生

子範圭 범규

乙亥生
室羅州林氏壬午五月二
十五日生

子昌圭 창규

甲申一九四四年三月十
三日生○室檜山甘氏戊
子生

子鍾寬 종관

子鍾弼 종필

癸卯一九六三年八月七
日生

子鍾述 종술

乙巳一九六五年八月四
日生

子鍾一 종일

丁未一九六七年十月十
七日生

子鍾浩 종호

初名廷浩辛亥生

昌原郡昌原面盤溪里

泰中

대중 上卷 五六

字廣彥 哲廟庚午三月二十六日卒墓改葬于昌原府南燈山癸坐 配恩津宋氏仁嶋女庚戌正月五日卒墓盤龍山大嶺上子坐

子浩宗

호종

字而官 純廟庚辰六月十日生丁丑五月十日卒享年五十八墓昌原府西十里許龜岩村後陝谷子警身箴戒子侄癸亥六月坐○配恩津宋氏希五女十一日卒享年七十三墓道溪村後癸坐

子學來

학래

字景明號竹圃 哲宗辛亥十月二十二日生平生以志行上比分福下方作警身箴戒子侄癸亥六月坐○配慶州崔氏漢晟女大錫孫在俊曾孫南陽洪基玉外孫丙戌六月十九日生丙寅十月十三日卒孫忠莊公奉后金海金智墓同原繼葬

子榮喆

영철

初名榮友字相輔庚辰十月初十五日生庚午六月二十二日卒墓登臺山癸三月七日生

子宰圭

재규

癸亥八月十七日生室金海金氏宅守女癸酉三月七日生

女孔元珪

曲阜子孔光彥人

女李烘健

星州子李昌浩人

子榮璉

영진

字翔範丁亥五月十八日壬戌十月二十四日生生丙戌九月二日卒墓登臺山癸坐○配盆城裴氏十二日生

子大圭

대규

室長興高氏戊辰六月二日生

子鍾煜

종욱

戊戌一九五八年九月六日生

子俊圭

준규

初名俊五辛未十二月九日生○室平山許氏守甲

子練圭

연규

女乙亥四月十四日生

子鍾玄

종현

初名成玄庚戌一九七〇年五月二日生

女李平容

星州人

女朴敬洙

密陽人

子榮範

영범

字衡魯丁亥六月二十三初名王圭甲寅正月二十

子汗圭

한규

初名王圭甲寅正月二十

子鍾浩

종호

四五〇

子玉來

옥래

字景旭 哲廟庚申六月

二十一世

二十二世

二十三世

二十四世

二十五世

二十六世

通德郎公諱永壽五世

聖三 성삼

上卷 五七

子浩明 호명

字達汝乙丑生
四月十日卒墓陰城郡筓極面筓里道庄谷酉坐

字赫之乙酉生
正月十三日卒墓筓極面龍堂山子坐

孫師朝子

子碩來 석래

字聖謙乙巳十二月二十日卒墓先考墓下子坐
配金海金氏壬寅生十二

子榮喜 영희

字德心十二月二十四日卒墓先考墓右邊子坐
配靈山辛氏十二月二十

子善圭 선규

字奎伯壬寅正月二日生
癸卯三月五日卒
配全州李氏仁錫女乙巳

陰城郡筓極面筓里

子孫未詳

三十日生己卯三月十九日卒墓登筓山癸坐
配全州李氏會連女東宵孫恩禎曾孫晉州姜允執外孫甲子正月二十四日卒生己巳十二月十一日卒墓盤龍下良坐

女黃應模 昌原人
義原君居正后子黃喜德
女鄭教錫 晉陽人
忠莊公奉后子鄭守九

女安点守 順興人
子安永吳根浩
女李洪台 星州人
外孫乙巳五月十八日生子李祥九祥元

子鍾秀 종우
己丑一九四九年六月二十二日生
室金海金氏乙未五月十二日生

子榮昌 영창

乙巳一月四日生辛丑五月二十八日卒墓登明山室晉州姜氏乙丑十一月七日生
室恩津宋氏壬寅一月十五日

子烜圭 훈규

壬戌八月二十四日生

子鍾宅 중택
四五〇

子鍾模 중모
四五

女南大鉉 宜寧人

女沈右燮 青松人

子鍾元 중원
丁酉一九五七年四月十七日生

子容圭 용규
辛未八月十二日生
室盆城裴氏甲戌四月二

女鄭圭東 晉陽人
忠莊公奉后子鄭重錫鄭子宋相權奇錫鄭致錫

女宋永柱 恩津人

子鍾仁 종인
初名燦哲己亥一九五九年四月十日

配慶山金氏四月十八日配海州吳氏五月十八日九月九日卒墓祔
卒墓雙墳
卒墓堡谷親山階下酉坐

三日卒墓祔以四從榮泰五月九日生丁未六月一日卒

子榮福 영복

字公基 공기

子鍾尙 중상 中卷 四五一

字春實丁卯一八〇七年字致甫辛丑一八四一年四月四日生五月八日卒四月四日生三月十二日卒墓龍堂山子坐
配草溪鄭氏七月十四日配平山申氏乙巳十月一日生丁酉十二月十日卒墓祔

子榮亨 영형

字順基 순기

字春祥十二月二十六日字學甫己酉生官參奉庚卒墓筮極面筮里軍嶺山戌十二月十日卒午坐〇配坡州廉氏八月配全州李氏己酉生七月七日卒墓祔九日卒墓筮里午坐

子榮淑 영숙

字正基 정기

子鍾元 중원 中卷 四五二

字和兼庚戌生壬子八月十五日卒墓筮里軍嶺山酉坐〇配慶州崔氏四月二十日卒墓公墓下酉坐

字善集己巳生九月十二日卒墓軍嶺山西坐配金海金氏壬申生十月九日卒墓龍堂山子坐

字平心戊申十月十六日生三月十八日卒墓龍堂山子坐〇配晉州姜氏二月二十九日卒墓祔以從弟成基子爲后

子榮奎 영규

字學基 학기

子鍾德 중덕 中卷 四五二

字善之壬午六月三十日字聖矣丁未十二月三十日生官嘉善大夫同知中樞日生武科癸未十月二十日卒府事甲午九月二十日卒日卒墓筮極面屏岩里古享年七十三墓狐谷場頭陳村後麓甲坐
亥坐〇配貞夫人密陽朴配仁同張氏庚戌十月二日氏時東女丙戌生三月十日生癸卯八月十五日卒墓祔

女金鍾會 慶州人
女金在根 密陽人
女李成欽 慶州人

二十一世

二十二世

二十三世

二十四世

二十五世

二十六世

通德郎公諱永壽五世孫師益子

泰三 대삼

上卷 五七

子浩德 호덕

호덕

子大來 대래

대래

子榮書 영서

영서

子上基 상기

상기

子鍾萬 종만

종만

字復汝十二月八日卒墓
筮里金丹峙子坐
配楊根威氏十月二十九日卒墓附

字達之二月十四日卒墓
軍嶺山亥坐
配濟州高氏十一月十四日卒墓金丹峙子坐

字和進庚戌生七月十四日卒墓龍堂山子坐
配昌寧曹氏五月二十四日卒墓狐谷子坐

字正春丙申四月十一日卒墓
生己酉二月三十日卒墓
狐谷壬坐○配慶州金氏
戊戌生十月二十九日卒墓

字甫天戊午正月二十四日卒墓
日生二月二十九日卒墓
狐谷子坐○配慶州金氏
八月二十日卒墓附

丁亥十二月二十三日生
己丑五月十日卒

子榮達 영달

영달

子成基 성기

성기

子鍾貴 종귀

종귀

字常之甲辰生四月二十日卒墓
九日卒墓甫十洞良坐
配慶州崔氏十月十三日卒墓雙墳

字明心壬戌二月二十日卒墓
生癸未六月十日卒墓龍生○室密陽朴氏丁亥七月十六日生
堂山子坐○配順興安氏
己巳十二月十九日生庚午十月十日卒墓附

字聲振戊子三月十六日卒墓
從叔父后

子榮春 영춘

영춘

子鍾元 종원

종원

子鍾福 종복

종복

乙巳生甲午八月十四日卒

爲清安族叔泰來后

女安喜基 안희기

順興人

子天來 천래

천래

子榮世 영세

영세

子共基 공기

공기

字有進癸丑生六月五日卒墓筮里狐谷子坐

字春卿乙未生四月一日卒墓金丹峙子坐

字已善丁巳生壬辰三月廿八日卒墓金旺面沙丁

墓狐谷子坐附○配南陽洪氏戊申十月十一日生
辛巳十一月二十八日卒墓館成里市堡村子坐

字汝謙丁亥十二月十五日生
日生戊子二月一日卒墓狐谷子坐○配順興安氏
己亥十月六日生辛丑十月五日卒墓附

配密陽朴氏十二月二十一日卒墓祔
配旌善全氏六月十五日卒墓祔
里卯坐○配順興安氏乙丑生六月十一日卒墓祔

女徐相根 達城人

女金常學 慶州人

子鍾九 子中卷 四五二

子興圭 洪川

字和瑞壬子五月十三日卒墓金丹山子坐
生九月十五日卒墓金丹山甲坐○配全州李氏三月四日卒墓祔
字石汝庚申生九月五日卒墓陰城郡金旺面少室納作山甲坐○配密陽朴氏甲午五月二十四日卒墓祔

子鍾學 子中卷 四五三

子鍾克 子中卷 四五三

子億圭 伊川

字德之辛未生五月二十七日卒墓堂山子坐
配南平文氏三月十六日卒墓金丹山子坐
字聖七丁巳生五月十日卒墓龍堂山子坐
字元汝癸未生二月二十日卒墓龍堂山子坐
字元伯甲午八月二十八日卒墓龍堂山子坐
字永五丙子正月二十七日卒墓龍堂山子坐
字元汝庚申生九月九日卒墓陰城郡金旺面少室納作山甲坐○配密陽朴氏甲午五月二十四日卒墓祔
字元汝庚申生九月五日卒墓陰城郡金旺面少室納作山甲坐○配密陽朴氏甲午五月二十四日卒墓祔
字元伯甲午八月二十八日卒墓龍堂山子坐
字永五丙子正月二十七日卒墓龍堂山子坐
字元汝庚申生九月九日卒墓陰城郡金旺面少室納作山甲坐○配密陽朴氏甲午五月二十四日卒墓祔

子鍾千 子中卷 四五三

子正基 正基

字聖來癸亥生八月二十一日卒墓狐谷子坐
配平海黃氏五月二十六日卒墓金丹峙良坐
字元伯甲午八月二十八日卒墓龍堂山子坐
字永五丙子正月二十七日卒墓龍堂山子坐
字元汝庚申生九月九日卒墓陰城郡金旺面少室納作山甲坐○配密陽朴氏甲午五月二十四日卒墓祔
字元伯甲午八月二十八日卒墓龍堂山子坐
字永五丙子正月二十七日卒墓龍堂山子坐
字元汝庚申生九月九日卒墓陰城郡金旺面少室納作山甲坐○配密陽朴氏甲午五月二十四日卒墓祔

子尚圭 子中卷 四五三

子尚圭 子中卷 四五三

字聖來癸亥生八月二十一日卒墓狐谷子坐
配平海黃氏五月二十六日卒墓金丹峙良坐
字元伯甲午八月二十八日卒墓龍堂山子坐
字永五丙子正月二十七日卒墓龍堂山子坐
字元汝庚申生九月九日卒墓陰城郡金旺面少室納作山甲坐○配密陽朴氏甲午五月二十四日卒墓祔
字元伯甲午八月二十八日卒墓龍堂山子坐
字永五丙子正月二十七日卒墓龍堂山子坐
字元汝庚申生九月九日卒墓陰城郡金旺面少室納作山甲坐○配密陽朴氏甲午五月二十四日卒墓祔

子尚圭 子中卷 四五三

字聖來癸亥生八月二十一日卒墓狐谷子坐
配平海黃氏五月二十六日卒墓金丹峙良坐
字元伯甲午八月二十八日卒墓龍堂山子坐
字永五丙子正月二十七日卒墓龍堂山子坐
字元汝庚申生九月九日卒墓陰城郡金旺面少室納作山甲坐○配密陽朴氏甲午五月二十四日卒墓祔
字元伯甲午八月二十八日卒墓龍堂山子坐
字永五丙子正月二十七日卒墓龍堂山子坐
字元汝庚申生九月九日卒墓陰城郡金旺面少室納作山甲坐○配密陽朴氏甲午五月二十四日卒墓祔

子壹來 日來

子榮大 日來

子億圭 伊川

字聖七丁巳生五月十日卒墓龍堂山子坐
字元汝癸未生二月二十日卒墓龍堂山子坐
字元伯甲午八月二十八日卒墓龍堂山子坐
字永五丙子正月二十七日卒墓龍堂山子坐
字元汝庚申生九月九日卒墓陰城郡金旺面少室納作山甲坐○配密陽朴氏甲午五月二十四日卒墓祔
字元伯甲午八月二十八日卒墓龍堂山子坐
字永五丙子正月二十七日卒墓龍堂山子坐
字元汝庚申生九月九日卒墓陰城郡金旺面少室納作山甲坐○配密陽朴氏甲午五月二十四日卒墓祔

子尙來 日來

子榮吉 日來

子正基 正基

字聖來癸亥生八月二十一日卒墓狐谷子坐
配平海黃氏五月二十六日卒墓金丹峙良坐
字元伯甲午八月二十八日卒墓龍堂山子坐
字永五丙子正月二十七日卒墓龍堂山子坐
字元汝庚申生九月九日卒墓陰城郡金旺面少室納作山甲坐○配密陽朴氏甲午五月二十四日卒墓祔
字元伯甲午八月二十八日卒墓龍堂山子坐
字永五丙子正月二十七日卒墓龍堂山子坐
字元汝庚申生九月九日卒墓陰城郡金旺面少室納作山甲坐○配密陽朴氏甲午五月二十四日卒墓祔

子尚圭 子中卷 四五三

子尚圭 子中卷 四五三

字聖來癸亥生八月二十一日卒墓狐谷子坐
配平海黃氏五月二十六日卒墓金丹峙良坐
字元伯甲午八月二十八日卒墓龍堂山子坐
字永五丙子正月二十七日卒墓龍堂山子坐
字元汝庚申生九月九日卒墓陰城郡金旺面少室納作山甲坐○配密陽朴氏甲午五月二十四日卒墓祔
字元伯甲午八月二十八日卒墓龍堂山子坐
字永五丙子正月二十七日卒墓龍堂山子坐
字元汝庚申生九月九日卒墓陰城郡金旺面少室納作山甲坐○配密陽朴氏甲午五月二十四日卒墓祔

子尚圭 子中卷 四五三

字聖來癸亥生八月二十一日卒墓狐谷子坐
配平海黃氏五月二十六日卒墓金丹峙良坐
字元伯甲午八月二十八日卒墓龍堂山子坐
字永五丙子正月二十七日卒墓龍堂山子坐
字元汝庚申生九月九日卒墓陰城郡金旺面少室納作山甲坐○配密陽朴氏甲午五月二十四日卒墓祔
字元伯甲午八月二十八日卒墓龍堂山子坐
字永五丙子正月二十七日卒墓龍堂山子坐
字元汝庚申生九月九日卒墓陰城郡金旺面少室納作山甲坐○配密陽朴氏甲午五月二十四日卒墓祔

二十一世

二十二世

二十三世

二十四世

二十五世

二十六世

通德郎公諱永壽五世孫師益第二子

慶三 경삼 上卷

五七

子浩享 호향

호향

字慶韓十月二十三日卒字太淑十二月十六日卒
墓龍堂山子坐
配全義李氏十月十三日配慶州金氏墓公墓雙墳
卒墓狐谷子坐

墓狐谷子坐

字致老八月二十八日卒
墓忠州三方里虎谷乾坐
配金海金氏十月十日卒
墓忠州三方里松谷巽坐

子貞來 정래

정래

以下未詳

子漢來 한래

한래

子榮興 영흥

영흥

字貞立丁巳生五月五日卒
卒墓安城郡虎谷洞庚坐
配昌寧曹氏三月八日卒
墓附

字永甫乙未十一月十三日卒
庚寅十月十五日生己卯
日生壬辰二月八日卒墓
九月二十日卒墓陰城龍
狐谷子坐○配海州吳氏
山里丑坐○配金海金氏
甲午八月十三日生壬寅
四月二十七日卒墓附

子聖圭 성규

성규

子榮完 영완

영완

字元五辛亥生三月三十日卒
墓狐谷子坐
配丹陽皮氏庚申生四月
九日卒墓附

子女圭 현규

현규

初名玄基字云先癸卯二
月四日生在美國

子榮奉 영봉

영봉

字元甫壬寅正月十七日生
字永賢辛巳十一月三日
生甲辰九月十日卒墓狐
生巳未二月五日卒墓金
谷子坐○配清州韓氏庚
丹良坐
戌十月十八日生十二月
配晉陽姜氏癸未三月十
二十七日卒墓附以從子
五日卒墓附
爲后

子尚圭 상규

상규

子鍾玉 중옥

중옥

中卷 四五四

子鍾嶺 중진

중진

中卷 四五四

子鍾鳳 중봉

중봉

中卷 四五四

子鍾雨 중우

중우

中卷 四五四

殿三 전삼

上卷 五七

子浩慶 호경

호경

通德郎公諱永壽五世孫師益第三子

子二來 이래

이래

子榮泰 영태

영태

子善圭 선규

선규

子鍾崙 중륜

중륜

中卷 四五四

三月十日卒墓筮極面筮八月二十六日卒慕親山字順明己丑四月二日生初名榮喜字元心甲戌五月初名先圭字石崇壬寅正里朴長谷後龍堂山子坐下子坐○配全州李氏四月十六日卒墓筮里可場乙巳五月九日生戊申六日卒墓公墓雙墳

官嘉善大夫五衛將丙申十一月十六日卒墓筮極二十三卒墓筮里可場乙巳五月九日生戊申六日卒墓筮里可場

面筮里甫十洞卯坐配丹陽禹氏丁亥生己丑十一月十六日卒墓附

子仁圭 인규 舊譜再圭字石福己未閏三月生庚辰八月一日卒七月二十五日生室密陽朴氏辛酉正月十日卒

乙丑生壬申五月二十日卒墓狐谷先塋下子坐○配靈山辛氏戊辰生丁丑九月二十日卒墓雙墳

字順甫丁亥八月十四日卒墓月三日生癸酉七月八日卒墓新陵內辰坐○配南昌文氏丙申生十月十日卒墓附

子興來 흥래 甫十洞子坐配商山金氏戊戌十二月十七日生乙未正月二十三日卒墓雙墳

子榮起 영기 初名榮根字元日庚申七字聖奉甲午七月十日生

女黃海成 황해성 長水人

子浩正 호정 乙丑生壬申五月二十日卒墓狐谷先塋下子坐○配靈山辛氏戊辰生丁丑九月二十日卒墓雙墳

字順甫丁亥八月十四日卒墓月三日生癸酉七月八日卒墓新陵內辰坐○配南昌文氏丙申生十月十日卒墓附

子榮泰 영태 爲從叔父后

女吳庚澤 오경택 海州人

子鍾大 중대 己卯一九三九年三月十日生○室全州李氏在春女甲申五月十六日生

子興來 흥래 甫十洞子坐配商山金氏戊戌十二月十七日生乙未正月二十三日卒墓雙墳

子榮起 영기 初名榮根字元日庚申七字聖奉甲午七月十日生

子仁圭 인규 舊譜再圭字石福己未閏三月生庚辰八月一日卒七月二十五日生室密陽朴氏辛酉正月十日卒

女吳庚澤 오경택 海州人

子鍾九 중구 丙申六月十一日生

子浩正 호정 乙丑生壬申五月二十日卒墓狐谷先塋下子坐○配靈山辛氏戊辰生丁丑九月二十日卒墓雙墳

字順甫丁亥八月十四日卒墓月三日生癸酉七月八日卒墓新陵內辰坐○配南昌文氏丙申生十月十日卒墓附

子興來 흥래 甫十洞子坐配商山金氏戊戌十二月十七日生乙未正月二十三日卒墓雙墳

子榮起 영기 初名榮根字元日庚申七字聖奉甲午七月十日生

女金祚永 김좌영 延安人

子榮泰 영태 爲從叔父后

子貞圭 정규 舊譜白圭丙午五月十四日生丁巳五月二十五日卒墓柳谷巽坐

子亨圭 형규 柳谷良坐

子聖圭 성규

女鍾永 중영 爲四從叔父后

子興來 흥래 甫十洞子坐配商山金氏戊戌十二月十七日生乙未正月二十三日卒墓雙墳

子榮起 영기 初名榮根字元日庚申七字聖奉甲午七月十日生

子仁圭 인규 舊譜再圭字石福己未閏三月生庚辰八月一日卒七月二十五日生室密陽朴氏辛酉正月十日卒

子貞圭 정규 舊譜白圭丙午五月十四日生丁巳五月二十五日卒墓柳谷巽坐

子鍾岳 중악 四五卷

子浩正 호정 乙丑生壬申五月二十日卒墓狐谷先塋下子坐○配靈山辛氏戊辰生丁丑九月二十日卒墓雙墳

字順甫丁亥八月十四日卒墓月三日生癸酉七月八日卒墓新陵內辰坐○配南昌文氏丙申生十月十日卒墓附

子興來 흥래 甫十洞子坐配商山金氏戊戌十二月十七日生乙未正月二十三日卒墓雙墳

子聖圭 성규

子鍾默 중묵 四五卷

子榮泰 영태 爲從叔父后

子貞圭 정규 舊譜白圭丙午五月十四日生丁巳五月二十五日卒墓柳谷巽坐

子亨圭 형규 柳谷良坐

子聖圭 성규

子鍾萬 중만 四五卷

子興來 흥래 甫十洞子坐配商山金氏戊戌十二月十七日生乙未正月二十三日卒墓雙墳

子榮起 영기 初名榮根字元日庚申七字聖奉甲午七月十日生

子仁圭 인규 舊譜再圭字石福己未閏三月生庚辰八月一日卒七月二十五日生室密陽朴氏辛酉正月十日卒

子貞圭 정규 舊譜白圭丙午五月十四日生丁巳五月二十五日卒墓柳谷巽坐

子鍾烈 중열 四五卷

子浩正 호정 乙丑生壬申五月二十日卒墓狐谷先塋下子坐○配靈山辛氏戊辰生丁丑九月二十日卒墓雙墳

字順甫丁亥八月十四日卒墓月三日生癸酉七月八日卒墓新陵內辰坐○配南昌文氏丙申生十月十日卒墓附

子興來 흥래 甫十洞子坐配商山金氏戊戌十二月十七日生乙未正月二十三日卒墓雙墳

子聖圭 성규

子鍾默 중묵 四五卷

子榮泰 영태 爲從叔父后

子貞圭 정규 舊譜白圭丙午五月十四日生丁巳五月二十五日卒墓柳谷巽坐

子亨圭 형규 柳谷良坐

子聖圭 성규

子鍾萬 중만 四五卷

子興來 흥래 甫十洞子坐配商山金氏戊戌十二月十七日生乙未正月二十三日卒墓雙墳

子榮起 영기 初名榮根字元日庚申七字聖奉甲午七月十日生

子仁圭 인규 舊譜再圭字石福己未閏三月生庚辰八月一日卒七月二十五日生室密陽朴氏辛酉正月十日卒

子貞圭 정규 舊譜白圭丙午五月十四日生丁巳五月二十五日卒墓柳谷巽坐

子鍾烈 중열 四五卷

通德郎公諱永壽五世孫師萬子

草溪密陽下氏族譜卷之上

二十一世

二十二世

二十三世

二十四世

二十五世

二十六世

寬三

上卷 五七

字汝敬丙戌生十二月二日卒光淑六月二十九日卒

十二日卒墓新陵內已坐墓龍堂山子坐
配金海金氏戊戌生正月配金海金氏六月六日卒
十二日卒墓道長谷癸坐墓新陵內巽坐

子龍來

용래

字雲和庚午生正月十四日卒墓龍堂山良坐
配慶州李氏四月六日卒墓龍堂山子坐

子榮植

영식

字聖九壬子十一月一日卒致三壬辰十月十五日卒墓長
生己酉八月十四日卒墓湖院○配慶州金氏癸巳
庚申生丙午十一月四日卒墓狐谷甲子坐○配原州元氏
卒墓狐谷子坐

子弘圭

홍규

字致三壬辰十月十五日卒癸酉九月十五日生
生乙巳七月五日卒墓狐谷乾坐○配慶州李氏壬
辰十一月二十五日卒墓公墓附

子鍾哲

중철

子孫未詳

子浩永

호영

字德進壬子生官嘉善大
夫乙卯七月二十一日卒墓狐谷甲坐
配貞夫人密陽朴氏庚戌生正月十八日卒墓附

子鳳來

봉래

字汝壽戊寅生十二月二日卒墓狐谷丑坐
配平海黃氏丁丑正月二日卒墓附

子榮禹

영우

字聖五丙辰生戊午三月七日卒○配濟州高氏庚申八月十日卒

子漢基

한기

字致遠丁卯六月十一日生四月六日卒墓柳谷壬
○配慶州金氏甲戌生乙巳七月八日卒墓可場
谷丁坐○配金海金氏己卯十月二日生正月七日卒墓附

子鍾洛

중락

子鍾奭

중석

女崔光錫

중광

女林正洙

정수

女李榮玄

영원

子榮周

영주

子榮知

영지

子復圭

복규

子鍾煥

중환

子龜來

구래

字仍進丁亥生十月十四日卒墓狐谷壬坐
配全義李氏九月二十日狐谷癸坐

字聖甫戊辰五月九日生辛亥十月二十五日生辛
卯十月八日卒墓○配慶州金氏雲京

子鍾德

중덕

日卒墓狐谷壬坐

字聖甫戊辰五月九日生辛亥十月二十五日生辛
卯十月八日卒墓○配慶州金氏雲京

丙戌八月二十三日生

通德郎公諱永壽五世孫師萬子

載三 세삼

上卷 五七

子浩鎮 호진

子幣來 비래

子榮孫 영손

子赫圭 혁기

子鍾達 종달

字親五丙午生三月十五
日卒墓新陵內已坐
配戚安趙氏五月六日卒
墓附

字士慶戊午生四月二十
四日卒墓角氏峰巽坐
配密陽朴氏八月十五日
卒墓角氏峰已坐

字玆先十一月五日卒墓
親山階下巽坐
配慶州李氏十月十七日
卒墓角氏峰先塋下已坐

字夢魯庚戌十月十七日
生己未十月二日卒墓角
氏峰午坐
配旌善全氏丙戌七月十

字致雲丙申十二月二十
七日生二月二十日卒墓
行方不詳
金丹甲坐○配全州李氏
壬寅三月十日生五月十

壬戌十二月十五日生

卒墓狐谷丑坐
配慶州李氏七月七日卒
墓狐谷壬坐祔

配礪山宋氏庚辰十一月
五日生七月九日卒墓立
岩谷良坐○配慶州金氏
己丑十月十六日生三月
八日卒墓祔

四月一日卒墓祔
壬辰正月十七日生

子明來 명래

子榮周 영주

子哲圭 철기

子鍾天 종천
中卷 四五七

字汝綱己丑生丙戌七月
六日卒墓狐谷甲坐
配南平文氏癸巳生丙戌
七月九日卒墓祔以從子
爲后

字聖彥丁巳四月十一日
生官孝德殿參奉丙寅十
二月一日卒墓通長谷亥
坐○配慶州金氏辛酉生
戊寅四月八日卒墓道長
三月十一日卒墓柳谷良
谷壬坐○配密陽朴氏癸
酉十二月二十日生戊申
二月五日卒墓道長谷亥
坐○配平海黃氏辛酉三
月十一日生正月二十五
日卒墓公墓祔

字璿明乙巳十二月六日
生戊午六月六日卒墓金
丹山○配水原白氏興三
女壬寅七月九日生丁酉
三月十一日卒墓柳谷良

女鄭雲祥 東萊人

女朴在弘 密陽人

女河敬泓 晉陽人

女姜 晉州人

二十一世 二十二世 二十三世 二十四世 二十五世 二十六世

女金麟洙

光山人 五日生墓附 配達城徐氏二月十六日 卒墓金丹山艮坐

五日生墓附

子榮漢

字正瑞己未生壬戌八月 三十日卒墓金丹艮坐 配慶州金氏正月十日卒 墓狐谷癸坐

女李伯萬

全義人

子榮裁

榮裁

子明圭

明圭

子鍾成 四五八 女林丙辰 平澤人

子浩雲

字士進甲午生乙亥十二月二十八日卒墓角氏峰巽坐○配慶州崔氏壬午十月十七日生丙戌七月九日卒墓雙墳

子光來

字聖表乙巳十一月六日字亨真癸酉八月二十八日卒丙子二月二十二日卒墓柳谷坐 配真城李氏辛未十一月三日生丙辰七月三日卒 墓車山池谷子坐

女鄭海善

草溪人

女韓教修

清州人

子容圭

容圭 辛酉十月六日生乙酉八月一日卒墓未詳(在日)

通德郎公諱永壽五世孫師明子

殷三

上卷 五七

子浩正

浩正

子昌來

昌來

子榮敏

榮敏

陰城郡笙極面笙里

子孫未詳

字仁汝辛卯生四月二十 卒墓新陵內亥坐

配楊根咸氏十一月十八 日卒墓附

字文汝戊寅九月十七日 生正月十一日卒墓狐谷 亥坐○配丹陽皮氏七月 二十五日卒墓雙墳以從 墓龍堂山卯坐

子爲后

字聖魯戊申正月一日生 正月廿八日卒墓花岩洞 配順興安氏五月七日卒 墓龍堂山卯坐

子周來 주래

字茂汝壬午生七月二十
二日卒墓龍堂山卯坐
配金海金氏九月九日卒
墓車山文書峰子坐

子榮敏 영민

為伯父后
子孫未詳

子榮花 영화

字聖化壬戌六月二十九
日生甲子二月五日卒墓
新陵內子坐
配青松沈氏丙寅生二月
十日卒墓附

子浩基 호기

字青雲戊午生二月十日
卒墓狐谷子坐
配慶州李氏七月十一日
卒墓附

子慶來 경래

字明化癸丑六月二十六
日生丙申七月二日卒墓
場頭峰良坐
配平澤林氏大鉉女丙戌
七月十五日生庚辰三月
十四日卒墓附

子榮根 영근

字春培辛巳三月十一日
生戊申十二月二日卒墓
配平澤林氏大鉉女丙戌
七月十五日生庚辰三月
十四日卒墓附

子亨圭 형규

字大奉戊戌正月十七日
生○配文化柳氏建泰女
丙午正月十七日生癸酉
九月十三日卒墓朴長谷
甲坐

子榮元 영원

字聖培癸未三月十三日
生甲午正月九日卒墓柳
谷上峰子坐
配玄風郭氏珽女甲申十
一月四日生戊申四月二
十六日卒墓朴長谷巽坐

子大圭 대규

舊譜德圭字福祿壬子九
月十三日生
室慶州金氏甲寅二月二
日生

女李鳳重 慶州人

女金康年 安東人

女孫承達 平海人

子鍾煥 중환 中卷 四五八

子鍾泰 중태 中卷 四五八

子鍾振 중진 中卷 四五九

子鍾斗 중두 中卷 四五九

子鍾峯 중봉

壬午一九四二年八月九
日生高麗大學卒業
室全州崔氏丙戌十一月
十日生

二十一世

二十二世

二十三世

二十四世

二十五世

二十六世

子鍾福 종복
己丑一九四九年七月十七日生
室全州崔氏辛卯一九五一年四月二日生

子鍾喆 종철
乙未一九五五年一月十三日生

子鍾祿 종록
丁酉一九五七年十一月十三日生

子德基 덕기
字 乙巳九月十八日生
○室慶州崔氏應萬女

子榮八 영팔
字義見壬申五月五日生
癸亥十二月二十六日卒
墓威安郡安義面黃谷四

子浩祥 호상
字汝浩戊辰生十月一日
卒嘉陰城郡筮極面筮里
甫十洞卯坐
配慶州李氏戊辰生墓附日卒墓附

子亨來 형래
字道常丙申生十二月十日
卒嘉親山階下辰坐
配忠州池氏六月二十九日卒墓附

子榮台 영태
配文化柳氏廷伯女壬申七月三十日生墓附

子海來 해래
字道一丙午三月一日生
初名榮鎬字宗汝丙子十月八日生
○室密陽朴氏

子榮台 영태
字應七乙巳三月三日生
室居昌章氏極天女通政

子南基 남기
為季父后

通德郎公諱永壽五世孫師尹子

宣三 신삼

上卷 五七

子浩成 호성

호상

子晉來 진래

진래

子榮九 영구

영구

子泰基 태기

태기

女河載周 晉州人

晉州人

子琮基 종기

종기

子玉基 옥기

옥기

子亮基 양기

양기

字日德十二月十二日卒
墓筮里店村乾坐

生丙辰二月二十三日卒
墓筮里店村乾坐有碑石

字重昆丁亥生六月十四日卒
墓筮里廣谷巽坐

字周伯丙辰生辛卯九月十五日卒
墓金丹峙巽坐

卒墓未詳

字致明官忠州牧使癸丑生
墓筮里店村乾坐有碑石

配淑夫人慶州金氏丙辰生
墓南朴氏庚子生八月四日卒

字用汝癸亥十月十六日卒
墓金

字在天壬寅五月十三日卒
墓金

字甲子十月六日卒
墓金

字在壬寅五月十三日卒
墓金

字在天壬寅五月十三日卒
墓金

字在壬寅五月十三日卒
墓金

陽郡大知面塔峴西坐
配秋溪秋氏壬子生庚辰日
六月十三日卒墓咸陽郡
池谷面南孝里沃洞亥坐
以從子爲后

有根女癸未二月二十七日
大夫錫泰孫癸卯八月十
四日生

初名洪基字國明丁未十
二月二十七日生
室居昌慎氏宗夏女乙巳
十月十四日生

初名新基字乃巨辛亥四
月二十日生

爲伯父后

子孫未詳

子鍾根 중근

丙申十二月十日生

二十一世 二十二世 二十三世 二十四世 二十五世 二十六世

子浩江 호강
字致明乙卯生十二月十字仲書甲申四月十三日卒墓忠州溪子蓋峙卯生九月十四日卒墓金丹坐○配仁同張氏八月四峙良生

子聖來 성래

子榮會 영회
字順善乙卯三月十七日卒墓陰城郡金旺面新開川

子錫圭 석규
戊子四月二十九日生

子永圭 영규
子孫未詳

子榮學 영학
字用泰乙亥九月十六日生辛未十一月十日卒配慶州金氏辛巳十一月十一日生乙巳五月三十日卒墓陰城郡金旺面發壬里長者谷乾坐
配南平文氏己卯三月十三日生壬子五月九日卒墓下筮柳谷良坐

子榮貞 영정
字明淑己卯九月十九日生丁亥正月二十日卒墓下筮新陵內乙坐
配密陽朴氏丙戌正月八日生辛卯正月二十一日卒墓六靈里隱志谷乙坐

子文圭 문규
字彭敦丁巳八月二十八日生
室昌寧曹氏甲戌十一月二十日生

子鍾求 종구
丙申二月十七日生

子泰圭 태규
字彭基辛亥十一月六日生○配利川徐氏甲寅十一月一日生丁亥九月二十日卒墓六靈里黑方山壬坐○配星州裴氏丁巳正月十五日生乙卯九月二十七日卒墓利川

子鍾熙 종희
字鍾熙 四六〇

子鍾旭 종욱
癸巳四月二十八日生室平山申氏戊戌五月十五日生

子鍾周 종주
庚子七月十三日生

子鍾鉉 종현
字鍾鉉 四六〇

子鍾吉 종길
癸卯十二月三十日生

子鍾完 종완
己亥一九五九年四月三日生

子鍾周 종주
庚子七月十三日生

子鍾吉 종길
癸卯十二月三十日生

子鍾完 종완
己亥一九五九年四月三日生

日卒墓忠州長仁片卯坐

配平山申氏十月二十三
日卒墓丹陽郡野谷里子
配順興安氏己未八月十
五日生

林金里壬坐
丙申五月九日生

子浩善 호선

字善三丁巳生
配坡平尹氏戊午十二月
十五日卒墓筓極面筓里
新陵內壬坐

子鳳來 봉래

字致昆丙戌三月十七日
生乙亥二月十日卒墓沃
川郡南面南山里前山子
坐○配密陽朴氏己巳十
二月二十九日卒墓安城
郡西里後子坐

子榮麟 영기

字明瑞甲子十月十日生
壬申八月二十六日卒墓
天原郡筓場面柳里公山
良坐○配金海金氏癸酉
十一月三日生辛巳三月
十日卒墓安城郡瑞云面
禾谷山庚坐

子秉圭 병규

字士容癸巳正月八日生
五月十日卒墓安城郡瑞
云面禾谷山辛坐
配慶州李氏德甫女己未
八月二十六日卒墓天原
郡筓場面外柳里案山西
坐○配潘南朴氏三月三
日生八月一日卒墓安城
郡瑞云面禾谷山丁坐

子章圭 장규

字章得辛丑三月五日生
乙未四月十一日卒墓先
塋下辛坐○室慶州崔氏
德祥女辛丑十一月十三
日生

子昌圭 창규

壬子六月二十九日生

女金瓚然 三陟人

子成圭 성규

字明先丁卯二月十七日
生丙子三月二十七日卒
字基德癸巳一月十八日
生甲申一月十七日卒墓

子鍾植 중식 中卷 四六〇

子鍾瓚 중찬 中卷 四六〇

女閔弘庚 驪興人

女孫大成 密陽人

子鍾泰 중태 中卷 四六一

子鍾文 중문

子鍾根 중근 中卷 四六一

子鍾鎮 중진 中卷 四六一

二十一世

二十二世

二十三世

二十四世

二十五世

二十六世

通德郎公諱永壽五世孫師文子

命二

명삼 上卷 五八

子浩良

호량

子建來

건래

子榮雲

영운

子鎬圭

호규

子鍾權

중권 卷中 四六二

子鍾民

중민

女金喆鎬

慶州人 甲午一九五四年六月六日生

女金喆鎬

慶州人

子鍾玄

중현

子鍾浩

중호

女鄭正治

慶州人 壬辰八月二日生

子鍾國

중국

子鍾成

중성

子鍾吉

중길

子在圭

재규

子廷圭

정규

墓天原郡笠場面柳里后笠場面柳里后山壬坐
麓子坐○配坡平尹氏致室安東權氏甲辰三月二
順女辛未三月十七日生十三日生
庚午三月一日卒墓公墓
左邊子坐

字聖天九月十五日卒墓
笠極面笠里狐谷子坐
配星州李氏六月二十七
日卒墓雙墳

字庶陽丙戌生二月三日
卒墓車山花田峰午坐
生乙巳七月十七日卒墓
車山花田峰丁坐○配南
原梁氏庚申三月七日生
庚戌二月八日卒墓耐

字起瑞甲午十二月十日
生辛丑九月二日卒墓金
生○室安東金氏甲子四
月十一日生

舊譜文圭壬戌四月九日
室光山金氏乙巳三月二
十五日生

坐○配慶州金氏丁酉五
月十八日生乙卯十月九
日卒墓道晴里穴橋后山
乾坐

乙丑五月二十三日生
室光山金氏乙巳三月二
十五日生

庚寅四月二十一日生

坐○配慶州金氏丁酉五
月十八日生乙卯十月九
日卒墓道晴里穴橋后山
乾坐

乙丑五月二十三日生
室光山金氏乙巳三月二
十五日生

庚寅四月二十一日生

坐○配慶州金氏丁酉五
月十八日生乙卯十月九
日卒墓道晴里穴橋后山
乾坐

乙丑五月二十三日生
室光山金氏乙巳三月二
十五日生

庚寅四月二十一日生

坐○配慶州金氏丁酉五
月十八日生乙卯十月九
日卒墓道晴里穴橋后山
乾坐

乙丑五月二十三日生
室光山金氏乙巳三月二
十五日生

庚寅四月二十一日生

坐○配慶州金氏丁酉五
月十八日生乙卯十月九
日卒墓道晴里穴橋后山
乾坐

乙丑五月二十三日生
室光山金氏乙巳三月二
十五日生

庚寅四月二十一日生

坐○配慶州金氏丁酉五
月十八日生乙卯十月九
日卒墓道晴里穴橋后山
乾坐

乙丑五月二十三日生
室光山金氏乙巳三月二
十五日生

庚寅四月二十一日生

坐○配慶州金氏丁酉五
月十八日生乙卯十月九
日卒墓道晴里穴橋后山
乾坐

乙丑五月二十三日生
室光山金氏乙巳三月二
十五日生

庚寅四月二十一日生

坐○配慶州金氏丁酉五
月十八日生乙卯十月九
日卒墓道晴里穴橋后山
乾坐

乙丑五月二十三日生
室光山金氏乙巳三月二
十五日生

庚寅四月二十一日生

坐○配慶州金氏丁酉五
月十八日生乙卯十月九
日卒墓道晴里穴橋后山
乾坐

乙丑五月二十三日生
室光山金氏乙巳三月二
十五日生

庚寅四月二十一日生

坐○配慶州金氏丁酉五
月十八日生乙卯十月九
日卒墓道晴里穴橋后山
乾坐

乙丑五月二十三日生
室光山金氏乙巳三月二
十五日生

庚寅四月二十一日生

室金海金氏壬申十一月二十五日生

子鍾福 宗阜 壬寅十月六日生

子鍾根 宗근 甲辰七月十三日生

子鍾必 宗필 戊申九月一日生

子鍾章 宗장 乙卯十月十日生

蔚山郡上北面吉川里

子鍾一 宗일 中卷 四六二

子鍾三 宗삼 中卷 四六二

子鍾大 宗대 中卷 四六三

子鍾千 宗천 中卷 四六三

女林子鳳 平澤人

女孔子善 曲阜人

子基俊 기준 中卷 四六四

子基甌 기준 中卷 四六六

學生公諱倫五世孫碩堂第一子

時璧 上卷 五八

子再玷 재집

子良奎 양규

子璞 박

子國榮 국영

字汝信辛酉生乙亥三月字仁輔甲午生乙未十二字大心壬子生癸丑四月字抱玉乙亥生丁丑九月字聖立戊辰十月五日生

十一月卒享年七十五墓月二十卒享年六十二墓二十一日卒享年六十二一日卒墓蔚山郡靑良面 陵郡南面長興洞共同墓

蔚山郡靑良面內永丑山盤通谷亥坐 墓靑良面內永丑山亥坐 處龍村後山子坐

亥坐立石柱 配安東權氏萬雄女墓同 配密陽朴氏啓伯女墓蔚 配潭陽田氏厚章女墓公 地東向

配金海金氏起馨女墓同 郡鵲洞子坐 山郡東福面成浦山庚坐 墓同原子坐有床石云結 配金海金氏貴殷女甲戌 六月十四日生戊申一九 六八年一月二十三日卒 鬱陵郡西面鶴園洞三七 九番地北向

郡溫陽面高山西坐 城田氏

學生公諱倫五世孫碩健子

文憲 上卷 五九

子敬勳 경훈

子尙然 상연

子成義 성의

子希榮 희영

字致公丁亥生乙丑七月字汝文丙辰生九月十四字聖學壬辰生八月二十字道賓辛亥生庚午十月 十五日卒墓水原釜山後

草溪 密陽下氏族譜卷之上

二十一世

二十二世

二十三世

二十四世

二十五世

二十六世

瑩下寅坐○配全州李氏
仁敬女墓龍仁虎峴卯坐

子貴勳 귀훈

字汝淑壬戌生癸亥十一
月四日卒享年六十二墓
江山洞西坐○配慶州李
氏進士道行女墓附

子尙根 상근

字聖康乙未生癸酉四月
月卒享年六十二墓廣
州推嶺寅二十六日卒
○配龍仁李氏墓雙墳
氏墓先瑩下公墓合窆

子成待 성대

字文彥甲午生己丑九月
卒德汝癸丑生甲寅六月
十五日卒墓海美面壤岩
辛坐配慶州金氏乙未生
乙酉九月十日卒墓雙墳

子德榮 덕영

字德汝癸丑生甲寅六月
十五日卒墓海美面壤岩
辛坐配慶州金氏乙未生
乙酉九月十日卒墓雙墳

子基化 기화 中卷
四六七

子尙鎮 상진

字聖三戊戌生己未六月
九日卒享年八十二墓
溫生乙酉八月十五日
卒墓泉北二里丁坐
溫陽東上面也羅里後
麓年四十七墓先瑩下
甲坐配昌原俞氏成郁
女墓先午坐○配羅州
丁氏載器配清州韓氏
龍三女丁亥正月十日
生癸亥正月七日卒享
年六十七墓先瑩下未
坐

子成浩 성호

字仁秀戊辰八月二十
日卒墓泉北二里丁坐
溫陽東上面也羅里後
麓年四十七墓先瑩下
甲坐配昌原俞氏成郁
女墓先午坐○配羅州
丁氏載器配清州韓氏
龍三女丁亥正月十日
生癸亥正月七日卒享
年六十七墓先瑩下未
坐

子斗榮 두영

字七汝庚寅十月二日
生子正月二十四日卒
享

子基壽 기수 中卷
四六八

子基玉 기옥 中卷
四七一

女李鍾瑀 양 陽城人

學生公諱倫五世孫碩健第二子

文善 문선 上卷
五九

子元勳 원훈

子尙雲 상운

子成三 성삼

子守榮 수영

子基源 기원 中卷
四七二

子基大 기대 中卷
四七三

子基連 기련 中卷
四七四

字文集甲午生丙申五月
十六日卒享年六十三墓
水原蟬峰良坐○配安東
威郡城峴村南麓子坐
權氏文行女十二月二十
七日卒墓松谷子坐

字德明戊午生己未八月
十五日卒享年七十二墓
水原松谷先瑩下子坐
配寧越嚴氏大光女墓
附

字光日丙戌生丁酉正月
字聖化辛亥生己丑六月
二十四日卒墓松谷龜鳳
山南麓亥坐
配羅州丁氏載浩女墓雙
墳

字七仁丙子生八月十一
日卒墓清堂里案山午坐
配金海金氏淵女戊戌三
月一日卒墓溫陽南上面
盤于谷案山丁坐

字七汝庚寅十月二日
生子正月二十四日卒
享

字仁秀戊辰八月二十
日卒墓泉北二里丁坐
溫陽東上面也羅里後
麓年四十七墓先瑩下
甲坐配昌原俞氏成郁
女墓先午坐○配羅州
丁氏載器配清州韓氏
龍三女丁亥正月十日
生癸亥正月七日卒享
年六十七墓先瑩下未
坐

女柳星之 문화 文化人

女李敏龍 덕수 德水人

女申在億 평산 平山郡守人

爲叔父后

子英勳 영훈

字君郁辛酉生己未八月

子尙益 상익

字光五丙申生庚午二月

女金起憲 光山人

子成信 성신

字敬達乙丑生戊辰二月

女洪秉文 南陽人

子成順 성순

字聖根庚申生正月一日
卒○配廣州李氏一喆女
墓安城金谷酉坐雙墳

子侍榮 시영

字周瑞戊寅生九月九日
卒墓陽城元堂里子坐
配清州韓氏勝女墓雙墳

子必榮 필영

字士教己卯生正月十五
日卒墓屯宗後酉坐
配昌原黃氏以文女墓先
塋下酉坐以從子爲后

子待榮 대영

字周敬庚辰生二月十日
卒墓稷山水峴里子坐
配河東鄭氏儀烈女庚辰
生戊寅十二月十八日卒
墓祔以族從爲后

女徐龜淳 大邱人

女洪炳貞 南陽人

女金基德 清風人

子元榮 원영

字士逸丁未生十月十日

女李圭文 慶州人

子基連 기련

女李潤龍 全義人

子基景 기경 中卷 四七五

女李殷泳 德水人

女李宗鼎 全州人

女李教承 全州人

子基仁 기인 中卷 四七五

子基星 기성

二十一世

二十二世

二十三世

二十四世

二十五世

二十六世

二十二日卒墓松谷子坐
配廣州李氏容雲女墓松
谷東岡子坐

二十九日卒享年三十五
墓松谷南麓壬坐
配羅州林氏泰慶女墓先

十八日卒享年六十四墓
龜峰山南麓壬坐
配全州崔氏士瑞女墓公

卒○配金海金氏永澤女
以從子爲后

墓下壬坐

墓下壬坐

字士建庚戌生十月二十爲伯父后
四日生○配全州李氏升
鉉女墓松谷案山丁坐

子致勳 지훈

女李仁培 全義人
子尙煌 상황

子成志 성지

子榮國 영국

子基周 기주 中卷 四八二

女李宅喜 全州人

女李珩福 慶州人

子基巖 기암 中卷 四七六

女李宅喜 全州人

女李宅喜 全州人

子基潤 기윤 中卷 四七八

女李宅喜 全州人

女李宅喜 全州人

子基贊 기찬 中卷 四七九

女李宅喜 全州人

女李宅喜 全州人

子基豐 기풍 中卷 四八〇

女李宅喜 全州人

女李宅喜 全州人

子基玄 기현 中卷 四八〇

女李宅喜 全州人

女李宅喜 全州人

子基範 기범 中卷 四八一

女李宅喜 全州人

女李宅喜 全州人

子基烈 기열 中卷 四八一

女李宅喜 全州人

女李宅喜 全州人

女李教聲 全義人

女李宅喜 全州人

女李宅喜 全州人

父李熙泰

女李宅喜 全州人

女李宅喜 全州人

子李熙泰

女李宅喜 全州人

女李宅喜 全州人

子李熙泰

女李宅喜 全州人

女李宅喜 全州人

子李熙泰

女李宅喜 全州人

女李宅喜 全州人

子李熙泰

女李宅喜 全州人

女李宅喜 全州人

子李熙泰

女李宅喜 全州人

女李宅喜 全州人

子李熙泰

女李宅喜 全州人

女李宅喜 全州人

子李熙泰

女李宅喜 全州人

女李宅喜 全州人

子李熙泰

女李宅喜 全州人

女李宅喜 全州人

子李熙泰

字君明癸酉生丙戌十一月二十一日卒享年七十二
四墓龜峰山南麓良坐
配慶州金氏進士弼佐女
墓雙墳

字秀敬辛酉九月二十八日生丁卯六月十三日卒享年六十七
嘉谷下麓巽坐
配平昌李氏仁女十月二十四日卒墓牙山黃石上長谷子坐

字逸汝己丑八月二十五日生戊戌八月二十八日卒享年三十四
山青龍谷後麓西坐
配羅州丁氏義普女丁亥子姜元永

字光允甲午生壬子四月九日生丁卯六月十三日卒享年六十七
墓先塋下良坐
配金海金氏洽女墓附

字永分安政三年三月九日生甲申二月七日卒墓日北尚州郡牟東面壽峰里吾道後山麓壬坐
配義城金氏鎮旭女安政六年三月九日生癸丑十二月二十六日卒墓牟東面壽峰里吾道右山祭山下西坐

字基文 四八二 晉州人

字德廉己酉生乙未十二月卒○配光山金氏墓廣州秋嶺墓附以族宗爲后

字永分安政三年三月九日生甲申二月七日卒墓日北尚州郡牟東面壽峰里吾道後山麓壬坐
配義城金氏鎮旭女安政六年三月九日生癸丑十二月二十六日卒墓牟東面壽峰里吾道右山祭山下西坐

字基介 四八三 中人

字德廉己酉生乙未十二月卒○配光山金氏墓廣州秋嶺墓附以族宗爲后

字永分安政三年三月九日生甲申二月七日卒墓日北尚州郡牟東面壽峰里吾道後山麓壬坐
配義城金氏鎮旭女安政六年三月九日生癸丑十二月二十六日卒墓牟東面壽峰里吾道右山祭山下西坐

字基梅 四八四 中人

字德廉己酉生乙未十二月卒○配光山金氏墓廣州秋嶺墓附以族宗爲后

字永分安政三年三月九日生甲申二月七日卒墓日北尚州郡牟東面壽峰里吾道後山麓壬坐
配義城金氏鎮旭女安政六年三月九日生癸丑十二月二十六日卒墓牟東面壽峰里吾道右山祭山下西坐

字基出 四八五 中人

字德廉己酉生乙未十二月卒○配光山金氏墓廣州秋嶺墓附以族宗爲后

字永分安政三年三月九日生甲申二月七日卒墓日北尚州郡牟東面壽峰里吾道後山麓壬坐
配義城金氏鎮旭女安政六年三月九日生癸丑十二月二十六日卒墓牟東面壽峰里吾道右山祭山下西坐

字基梅 四八六 中人

字德廉己酉生乙未十二月卒○配光山金氏墓廣州秋嶺墓附以族宗爲后

字永分安政三年三月九日生甲申二月七日卒墓日北尚州郡牟東面壽峰里吾道後山麓壬坐
配義城金氏鎮旭女安政六年三月九日生癸丑十二月二十六日卒墓牟東面壽峰里吾道右山祭山下西坐

字基出 四八七 中人

字德廉己酉生乙未十二月卒○配光山金氏墓廣州秋嶺墓附以族宗爲后

字永分安政三年三月九日生甲申二月七日卒墓日北尚州郡牟東面壽峰里吾道後山麓壬坐
配義城金氏鎮旭女安政六年三月九日生癸丑十二月二十六日卒墓牟東面壽峰里吾道右山祭山下西坐

字基出 四八八 中人

字德廉己酉生乙未十二月卒○配光山金氏墓廣州秋嶺墓附以族宗爲后

字永分安政三年三月九日生甲申二月七日卒墓日北尚州郡牟東面壽峰里吾道後山麓壬坐
配義城金氏鎮旭女安政六年三月九日生癸丑十二月二十六日卒墓牟東面壽峰里吾道右山祭山下西坐

字基出 四八九 中人

二十一世

二十二世

二十三世

二十四世

二十五世

二十六世

叅奉公諱惟清五世孫至鳳子

長鎮 장진 上卷 六二

子一源 일원

子福來 복래

子榮錫 영석

子鶴圭 학규

子鍾賢 중현 中卷 四八六

辛丑生 配順天朴氏尙林女墓藍

壬戌生墓藍谷校尉公墓 外白虎亥坐○配求禮孫氏壽德女

字慶五癸巳生甲戌五月初諱榮碩字景祚壬子二 五五卒墓米院面中里後 墓清原郡琅城面歸來里 左麓壬坐

生癸未六月九日卒墓米 配慶州金氏正淵女戊寅 院面中里山祭洞 坐以 五月五日卒墓合窆

字聖九辛未六月二十日 生丁酉四月二日卒墓清 原郡琅城面歸來里東林

子鍾德 중덕 中卷 四八六

谷親山下雙墳

氏壽德女

山親山青龍亥坐

配淳昌趙氏鼎中女壬辰

配金海金氏十月三日卒 墓合窆

女尹翼憲 은택 恩津 人

配慶州金氏正淵女戊寅 院面中里山祭洞 坐以 五月五日卒墓合窆

字聖五壬午三月十日生 配慶州李氏大原女壬午 生

女尹地德 지덕 坡平 人

族從衡來子爲后

墓合窆

女李鎮甲 진갑 全州 人

女朴鍾錫 중석 密陽 人

叅奉公諱惟清五世孫至賢子

益鎮 익진 上卷 六三

子浩文 호문

子衡來 형래

子榮壽 영수

子燻圭 훈규

子鍾完 중완 庚辰六月三日生

初諱宙鎮字自弼丙辰生 丁巳十二月二十五日卒 享年六十二墓清州內藍

字敬幸丁亥生壬辰十一 字希先癸酉六月十五日 生戊辰二月十三日卒享 年六十六墓外藍谷案山 卒享年六十三墓山東面

配靈山辛氏應祿女通政 良坐○配昌寧曹氏應奎 五里峙壬坐

配仁川蔡氏鶴正女得河 癸丑三月五日生壬子九 月二十九日卒墓琅城面

坐○配慶州金氏士弘女

子鍾會 중회 中卷 四八七

谷亥坐○配坡平尹氏光 晟女右相垠后墓山內一 無重洞壬坐

廷彥孫柱漢曾孫慶州金 女榮大孫光誠曾孫晉州 鄭錫觀外孫壬申五月二 十六日生戊寅五月二十 九日卒墓山東面內藍谷

日卒墓公墓下壬坐

歸來里五里洞合窆

字周範丁巳正月二十九 日生壬子正月六日卒墓

子鍾哲 중철 中卷 四八七

無重洞壬坐

字周範丁巳正月二十九 日生壬子正月六日卒墓

歸來里五里洞合窆

歸來里五里洞合窆

歸來里五里洞合窆

子鍾文 중문 中卷 四八七

無重洞壬坐

歸來里五里洞合窆

歸來里五里洞合窆

歸來里五里洞合窆

歸來里五里洞合窆

子鍾文 중문 中卷 四八七

女金

字周範丁巳正月二十九 日生壬子正月六日卒墓

子鍾文 중문 中卷 四八七

學生公 諱惟精五世孫至裕子

洪鎮 홍진

上卷 六五

子浩誠 호성

子相來 상래

子榮鮮 영선

子泰圭 태규

初諱匡鎮字大年英祖丁丑生十月十日卒傳家文十一月十三日卒享年五十五學高明博識孝友敦睦宗十五文學高明孝友兼至族推仰追繼先志譜牒重奉先之節接賓之際必誠孫良輝曾孫忠烈公泉谷四〇配寶城吳氏啓錫女刊墓北一面牛山村下越必慎惟心惟禮至於宗族象賢后已卯十二月二十歲先孫至德曾孫進士瑞釐大道上良坐〇配金海誼必敦睦與人接物言必七日卒墓北二面靈下塔輝五代孫甲寅六月一日金氏與煥女通德郎德礪忠信鄉黨聞風〇配驪與山先考妣墓階下丑坐有生墓住旺山先塋越便庚

子浩禎 호정

爲族叔父鼎鎮后

子浩敬 호경

爲族叔父錫鎮后

子浩寅 호인

子貞來 정래

字敬和庚戌生三月十三日卒〇配文化柳氏墓無日卒重洞卯坐雙墳配文化柳氏

女申器潤 子國祚 鵝州人

女申器用 子致祚 鵝州人

子榮錫 영석

清原郡琅城面歸來里五里亥坐 配高靈申氏甲求女庚午生墓清原郡琅城面官井里岱上乙坐忌日己丑五月十二日 爲族叔父福來后

子鍾大 증대 中卷 四八八

子鍾萬 중만 中卷 四八九

女尹敏漢 坡平人

孫兵曹參議聲發曾孫進
 閔氏時大女老峰昇重后三子二女有望柱床石
 士順天朴萬和外孫有一配竹山朴氏泰煥女通德
 子一女○配延安李氏傳郎基秀孫資憲中樞聖佑
 源女文簡公樛軒石亭后曾孫嘉善中樞仁同張澤
 配慶州金氏孝彬女墓公外孫有一子一女墓北二
 墓四合窆有望柱床石面靈下塔山先塋青龍癸
 坐三合窆有望柱床石

父尹東範

女尹光錫 坡平人

女李發愚 延安人

續

女李秀容 全州人

父李東一

女林恒來 扶安人

子林性曜

女閔舜鏞 驪興人

父閔致彥系子閔泳一

女鄭一根 東萊人

父鄭台浚女卞鍾玉

子文圭 昆元

初名勉圭字德一丙戌三月十日生庚寅二月十二日卒享年六十三

女蔡洪龜 仁川人

父蔡鎮玉子蔡周植

配寶城吳氏樞鉉女同知中樞在叻孫育煥曾孫慶

女鄭在學 光州人

父鄭斗煥禾谷賜湖后子燦鎬子哲鎬子元鎬

女李麟稷 韓山人

子李昌珪子政珪

女慶濟重 清州人

子錫圭

女金善大 光山人

子元淳

子榮喆 明元

初諱榮麗字汝弘 哲宗丙戌生早卒

子元圭 元元

甲寅九月十四日生癸亥十二月十六日卒享年六十九

子升圭 亨元

字得弼己亥十二月十二日生○室慶州金氏海明邊氏聖裕女癸丑十二月二十三日卒墓附左以四月十六日生

子鍾元 宗元

丙戌十二月十九日生

子榮燮 明元

從榮三子爲后

子復圭 亨元

字順和 哲宗癸亥二月字容三壬辰二月十一日五日生甲辰正月十六日生○配谷山延氏丁酉十卒享年四十四墓北二面月十日生丙子四月一日卒墓寧越北面延德二里

子鍾一 宗元

四九〇

女韓成龍 清州人

父韓明洙

虎鳴禁井洞先塋白虎壬卒墓寧越北面延德二里

學生公諱惟精五世孫至相子

能鎮

능진 上卷 六五

字伯能庚午生己巳正月字聖益丁酉生癸巳十二月十日卒享年六十墓北月四日卒享年五十七墓

一面牛山內岱村後坤坐北一面椒井叢古嶺大道

配光山潘氏德機女墓北上祖妣墓下辛坐

二面靈下甫豆村後良坐

配安東金氏永續女弘礪

孫光道曾孫墓祔

孫聖龜曾孫正嘉公瑞后

墓北二面靈下塔山先塋

字成汝庚申生癸巳十一月十九日卒享年三十四

墓北一面椒井聖學洞玉

女峰南麓良坐

配礪山宋氏源鼎女碩彬

孫聖龜曾孫正嘉公瑞后

墓北二面靈下塔山先塋

字黃首甲申生甲申五月字汝桐庚戌生辛未二月二十日卒享年六十一墓

二十九日卒享年二十二

墓北一面內岱村後校洞里墓牛山真石山先妣墓右

坐○配文化柳氏道源女邊甲坐○配平康全氏相

墓牛山案山真石山寅坐

學女鶴松有亭后墓牛山

內岱村後先塋右麓申坐

以從子爲后

子浩讞

호경

字敬言 純祖己巳生丙

申正月十五日卒享年二月五日卒墓公州郡班浦

十八墓北二面虎鳴禁井

洞先塋下壬坐

配驪興閔氏 女墓北

坐○配清州韓氏元苾女

十月二十八日卒墓公州

一面椒井聖學洞祖妣呂

郡長岐面竹洞案山酉坐

氏墓左原道邊壬坐正月

二十日卒

字萬弘 純祖己丑生五

字榮植 哲宗庚戌生折字奉楚壬午正月一日生

衡將軍行龍驤衛副護軍己未正月七日卒享年三

兼五衛將丁亥十二月二十八墓燕岐郡全義面大

坐○配長興白氏信

四月十一日生

福女癸丑九月十九日卒

墓雙墳

坐○配清州郭氏千鍾女龍頭山上卯坐

甲辰正月二十一日卒墓

附

女金

안동

人

坐○配清州郭氏千鍾女龍頭山上卯坐

甲辰正月二十一日卒墓

附

父金振節

女金海赴

江陵

人

子榮植

영식

哲宗庚戌生折字奉楚壬午正月一日生

衡將軍行龍驤衛副護軍己未正月七日卒享年三

兼五衛將丁亥十二月二十八墓燕岐郡全義面大

坐○配長興白氏信

四月十一日生

福女癸丑九月十九日卒

墓雙墳

坐○配清州郭氏千鍾女龍頭山上卯坐

甲辰正月二十一日卒墓

附

父金振節

女金海赴

江陵

人

子鍾權

중권 中卷 四九〇

子鍾樂

중락 中卷 四九〇

子鍾甲

중갑 中卷 四九〇

女玄奎錫

星州

女朴完來

密陽

女李承睦

延安

女文億世

南平

子鍾百

중백 中卷 四九〇

二十一世

二十二世

二十三世

二十四世

二十五世

二十六世

白虎最下甲坐

女朴基行
竹山人

子榮厚 영후

字汝元己丑生正月二十四日卒享年六十一墓移戊寅十二月十三日卒墓于北一面牛山內垈村後先塋右邊上子坐
配仁同張氏基源女墓

子弘圭 홍규

字明五庚午四月五日生戊寅十二月十三日卒墓牛山校洞卯坐
室谷山延氏秉七女五月二十日卒墓牛山內垈村前向西原

女洪鍾應 남양

字永五丁巳生乙未二月為伯父后十八日卒享年三十九墓北二面靈下甫豆村後先塋左邊子坐○配鵝洲申氏一煥女墓北一面椒井散古嶺右邊坐

父洪在雲

子錫圭 석규

子鍾百 종백

女申教根 鵝洲人

子申宜煥

女柳遠夏 晉州人

子柳咏秀

女朴慶東 順天人

子興圭 흥규

字在天辛巳七月十九日生辛巳九月二十九日卒墓聖學洞祖妣墓左乙坐室綾城具氏然友女癸未十月十七日生癸卯三月十一日卒墓合墳

子鍾玉 중옥
中卷四九二

女李榮純 韓山人

女吳錫根 海州人

女閔泳達 驪興人

子鍾億 중억
中卷四九二

女申洪根 鵝洲人
子申慶煥

女洪鍾學 南陽人

女全載宇 平康人
父全良默

子浩直 호직

字聖訪丁未生壬申七月七日卒墓祖墓階下子坐配昌寧成氏瑄女敬教孫寅曾孫墓附

女辛之浩 靈山人 父辛鐸子辛燁根

應鎮 응진

上卷 六五

子浩貞 호정

字子協己卯生甲戌五月字聖九乙卯生辛卯六月二十日卒享年五十六墓二十二日卒享年三十七甫豆洞先塋白虎越便良墓甫豆洞先塋白虎外午坐○配和順崔氏錫龍女坐○配義城金氏墓清州洞先祖妣邊氏山青龍上配高靈申氏

子壹來 일래

字善汝己丑生丙戌四月字致更甲寅生戊戌十月二十三日卒墓甫豆洞卯八日卒○配谷山延氏墓

子榮豪 영호

女柳

文化人

墓聖學洞先祖妣呂氏墓杏亭○配驪興閔氏達顯巽坐○配沔川朴氏 右便上良坐○配全義李女以族從浩氣子爲后 氏墓失傳○配青松沈氏墓附

女洪萬燮 남양

女朴準皞 密陽人 德水人

子浩默 호묵

字仲玄丙寅生四月十日字羲之丙午生庚辰三月卒墓校洞巽坐○配河東六日卒墓校洞先塋階下鄭氏灌霖女墓牛山內塋甲坐○配韓山李氏墓附村後校洞良坐

子鳳來 황래

字羲之丙午生庚辰三月字榮三丁巳生以族從兢來子爲后

子榮震 영진

學生公

諱惟精五世孫至誥子

宗鎮 종진

上卷 六六

子浩復 호복

初諱字鎮字大汝辛未生自幼受學于族從梅坪公至鼎之門篤力文學丁酉文藝夙成期以遠大不幸生員號美竹軒有遺稿數卷甲子十一月十九日卒坐○配豐川任氏泰增女

子興來 흥래

字起之壬子生癸巳十月字舜舉戊寅十一月十二日卒墓北二面虎鳴松山先塋下甲卒享年八十一墓北二面享年四十九墓移葬于北

子榮元 영원

子大圭 대규

子鍾範 종범 中卷 四九三

二十一世 二十二世 二十三世 二十四世 二十五世 二十六世

學生公諱惟精五世孫至默子

疇鎮 字 上卷 六七

子浩寅 호인

子完來 완래

子榮三 영삼

子鎮圭 진규

子鍾壽 중수 中卷 四九七

字幼叙辛巳生丙辰五月字君協辛亥生己丑正月字重一戊子生九月八日字順瑞乙丑生甲子八月字化三壬辰五月二十八日卒享年三十六墓二十三卒享年三十九卒○配文化柳氏十月十二日卒墓北一面牛山案山王考墓墓聖學洞先塋青龍外寒三日卒墓
下子坐○配陝川李氏縣泉谷子坐
監章玉女九月二十一日配慶州金氏重彬女光澤卒以善山派族從希鎮子孫三月十七日卒墓
爲后

學生公諱惟精五世孫至元子

亨鎮 형진 上卷 六七

子浩鉉 호현

子聖來 성래

子榮信 영신

子明圭 명규

子鍾萬 중만 中卷 四九七

子鍾泰 중태 中卷 四九八

女李孝根 原州人 父李雲漢子鼎喆維喆

女朴宗閨 潘南人

女李溟求 韓山人

子義圭 의규 甲辰七月十二日生 室密陽朴氏明善女辛亥十二月八日生

子鍾爽 중석 爲本生仲父洛圭后

字公茂 英祖癸亥(一)字敬天 正祖戊戌(一)字夫一 純祖辛酉生辛字順汝哲宗辛亥(一)八字文七癸未五月十一日(七四三)生甲子八月十七(七七八)二月二十一日西五月十三日卒墓先塋(五一)生戊辰七月七日生己酉七月二十一日卒八日卒墓朝陽里田雉谷卒墓田雉谷西坐○配金下西坐○配海平黃氏丁卯生壬戌十二月二十六日卒墓種子谷黃坐
良坐 配慶州金氏甲子生乙丑十月卒墓合窆
壬坐 四月二十一日卒墓乾位

爲族叔父榮寬后
爲四從叔父榮喆后
子鍾岳 중악 中卷 四九七
子鍾鎮 중진 戊子一九四八年十二月一日生

子浩彦 호연

子敬來 경래

子榮曄 영엽

子伸圭 신규

子鍾祿 종록 中卷 四九九

字致瑞 純祖甲子生丁字寶汝 純祖壬辰四月字德五哲宗庚申(一八六卯五月二十四日卒墓田九日生乙巳正月二十日)○九月二十八日生甲戌雉谷亥坐○配南原梁氏卒墓種子谷先塋下良坐一月十八日卒墓春川田寅洙女乙丑生丙寅正月配全州李氏癸巳生己巳雉谷乾坐○配金海金氏二十四日卒墓同原卯坐九月一日卒墓石吉谷先顯華女癸亥生戊辰四月塋下壬坐

子秉來 병래

子榮建 영건

子赫圭 혁규

子鍾元 종원 中卷 四九九

字致重 純祖甲戌(八字福汝憲宗己酉生己丑字應弼己酉生甲辰二月一巳生甲戌四月十四日卒墓田雉谷丑坐 田雉谷良坐○配原州邊氏辛亥生丙戌八月二日乙酉十一月三日卒墓春川郡新東面三川里乾坐 卒墓種子谷良坐

子錫來 석래

子榮湜 영식

子弘圭 홍규

子鍾烈 종렬

字致成 純祖戊寅三月字甫玄 哲宗癸亥生乙亥生甲子二月十七日生乙巳十月十一亥三月一日卒墓春川田二十六日卒墓春川東山日卒墓田雉谷良坐 雉谷良坐 面北方里酉坐 配全州韓氏姁裕女丁未配全州李氏壬子生丁酉二月四日卒墓良坐 二月三十日卒墓位右便良坐 配江陵咸氏庚寅生

子榮哲 영철

子若圭 약규

子鍾大 종대 中卷 五〇〇

字聖玄 哲宗乙卯生戊子正月十九日卒墓種子谷乾坐○配洪川龍氏丙寅生庚申九月九日卒墓田雉谷良坐

子茲圭 자규

子鍾德 종덕 中卷 五〇〇

子榮三 영삼

字士汝 哲宗丁巳(八字聖日壬午十一月三十
五七)九月四日生戊寅十日生丙戌十月十五日卒
一月十七日卒墓君子里 墓君子里種子洞卯坐
種子洞午坐○配開城金配金海金氏丙戌七月十
氏庚申生庚辰五月二十 五日生戊子正月二十四
四日卒墓上同 日卒墓上同

子善圭 선규

字德在壬辰二月二十八
日生辛未七月二十日卒
墓洪川郡南面花田里上
隅佛堂谷西坐○配南原
梁氏庚辰六月一日生丙
子正月五日卒墓合窆
六日生

子榮甫 영보

字士賢壬戌三月二十八
日生甲戌八月七日卒墓
洪川郡南面花田里上
隅佛堂谷西坐○配南原
梁氏庚辰六月一日生丙
子正月五日卒墓合窆
六日生

子允圭 윤규

字學元己未四月十五日
生己巳三月十日卒墓橫
城 ○配慶州金氏甲午
生甲午二月十日卒墓洪
川郡西面魚獵浦里與乃
谷乾坐

子衡圭 형규

字學成戊戌四月十二日
生癸酉二月十四日卒墓
洪川郡南面花田里上果
隅陽南坐午坐○配迎日
鄭氏公範女庚子三月十
五日生丙戌十一月二十

子殷圭 은규

字學成戊戌四月十二日
生癸酉二月十四日卒墓
洪川郡南面花田里上果
隅陽南坐午坐○配迎日
鄭氏公範女庚子三月十
五日生丙戌十一月二十

子鍾皖 중환 中卷 五〇五

子鍾鳴 중명 中卷 五〇五

子鍾和 중화 中卷 五〇五

子鍾雲 중운

癸酉八月三十日生

子鍾順 중순

庚辰十一月三十日生

子鍾漢 중한 中卷 五〇六

子鍾鉉 중현 中卷 五〇六

學生公諱惟精五世孫至一子

大鎮

대진 上卷 六八

子浩述

호술

子鼎來

정래

子榮文

영문

字和而已酉生庚寅十二字敬涵癸未生壬午八月
月七日卒享年四十二墓二十三卒享年六十墓
北二面靈下甫豆洞 坐甫豆洞癸坐
配坡平尹氏探女墓附 配寶城吳氏宗武女墓公
配光山潘氏合窆以從子墓左向南原
爲后

女延尙默

父延天子延瑞明

女朴述遠

商山父朴井中子朴鏞彬鏞華
女申龜模

女金鍾義

慶州子金德淵

學生公諱惟精五世孫至三子

碩鎮

석진 上卷 六八

子浩述

호술

爲伯父后

子浩敬

호경

子祺來

기래 早卒

子七來

칠래

子正來

정래

子榮旭

영욱

子瑗圭

원규

子鍾極

중극 中卷 五〇六

子鍾烈

중렬 中卷 五〇七

子鍾珪

중희 爲季父后

字大能甲寅生癸丑十一月九日卒享年六十墓甫
豆洞先塋青龍丙坐
配光山延氏德屋女有一
子二女墓附
配安山金氏善萬女墓北
坐〇配慶州金氏墓失傳
一面牛山下越麓沐浴洞
配清州鄭氏有一子墓燕
長坐有二女以族從益鎮
岐郡西面倉峴後西坐
子爲后

字致和 哲宗乙巳四月
字德仲 當宁庚午八月
字春三甲午十二月二十
十七日生 當宁癸巳十
二月十六日生 當宁
庚午八月字春三甲午
十二月二十一日卒享
年四十九日卒墓公州
郡正安面倉配喬桐印
氏九鉞女乙未墓公州
郡正安面倉村里村東
墓洞先塋階下癸坐
七月十三日生己酉十
月

日卒墓南面花田湖里院
卯坐

二十一世

二十二世

二十三世

二十四世

二十五世

二十六世

女柳星鎮

瑞山人

東幕洞癸坐
配金海金氏聖默女庚戌
九月十九日生庚寅十二
月一日卒墓公州郡正安
面倉村前長嶺後庚坐

室慶州金氏周漢女甲戌
七月一日生

六日卒墓燕岐郡南面燕
岐里高地洞後山亥坐

女吳應浩

子吳學誠

女李儒元

咸平人

女金聲彬

月城人

子金榮壽榮觀

子璘圭

인규

字元三壬寅十一月十三
日生己丑三月二十六日
卒墓燕岐郡南面燕岐里
高地洞後山乾坐

子鍾成

중성

中卷五〇七

子璋圭

장규

辛亥二月十一日生丙申
八月十日卒墓燕岐郡南
面燕岐里高地洞後山辛
坐

子鍾珏

중각

丙子二月十一日生

女劉翊相

인

江陵人

室交河盧氏在洙女壬子
五月三日生以伯兄第三
子爲后

女尹石采

보평
人

學生公諱惟精五世孫至七子

孟鎮 맹진

上卷 六九

子浩元 호원

호원

字春京丁亥生甲寅正月字養汝甲寅生庚子四月二十二日卒享年八十八十九日卒享年四十七墓北一面牛山內岱村前懷仁親山下亥坐
配慶州金氏聖甲女墓附丙坐
配安東權氏俊女墓懷仁右
東面法注里陽村后麓亥坐

子玉來 옥래

옥래

字仁汝乙酉生乙丑三月字白三壬寅生壬辰二月十七日卒享年四十一墓二十五日卒墓聖學洞乙北一面椒井聖學洞合谷坐
五代祖墓青龍甲坐
配慶州金氏光喜女辛巳生戊戌九月十一日卒墓坐牛山校洞甲坐

子榮復 영복

영복

字忠州池氏泰陽女十一月三十日卒墓瓦釜山辰

子榮澤 영택

영택

字聖喜丁未生室文化柳氏基宗女丙辰生

子亨圭 형규

형규

字白猷己卯生室全州崔氏秉鈺女芝川鳴吉后

子鍾應 종응

종응

子浩氣 호기

호기

為三從叔父忠鎮后

子浩大 호대

호대

字聖源己丑生癸丑三月二十一日卒墓牛山後校洞辰坐

子銀來 은래

은래

辛丑生 慶州人

女李

慶州人

配慶州金氏墓清州南一面上良洞先塋白虎乾坐

女申洪祿 고영

고영

女李春伯 정주

정주

慶州人

學生公諱惟精五世孫至運第一子

德鎮 덕진

덕진

上卷 六九

子浩覺 호각

호각

字德心庚午生丁巳十一字聖尹癸卯生丁卯十一字得景乙丑生丙申七月字舜明丙申生乙亥二月字治仁甲戌生庚午正月九日卒享年四十八墓月二十日卒享年二十五

子弘來 홍래

홍래

字得景乙丑生丙申七月字舜明丙申生乙亥二月字治仁甲戌生庚午正月九日卒享年六十四墓

子榮喆 영철

영철

字治仁甲戌生庚午正月九日卒享年五十七墓北

子天圭 천규

천규

字治仁甲戌生庚午正月九日卒享年五十七墓北

子鍾益 종익

종익

五〇七

子鍾喜 종희

종희

二十一世

二十二世

二十三世

二十四世

二十五世

二十六世

北一面椒井聖一洞先塋墓北一面椒井聖學洞玉
下子坐○配安東金氏集女峰下丑坐
女墓北二面靈下乾城越配全州李氏維榮女十二
邊山丙坐月二十六日卒墓
配丹陽禹氏碩弼女

一面牛山下越麓沐浴洞北一面飛上後麓柄泉上
良坐○配谷山延氏重會巽坐○配安東金氏煥國
女谷山府院君嗣宗后二女四月二十八日卒墓公
月二十八日卒墓聖學洞墓同麓良坐
玉女峰下先塋下良坐以配谷山延氏永羽女七月
本生從子爲后十八日卒墓椒井聖學洞
玉女峰下先塋下良坐

一面楮谷里柄川上親山下並已回頭丁入首丁坐
配慶州崔氏基善女丁亥七月二十九日卒墓合窆
子亨圭 亨 子
爲本生從叔父榮周后

爲本生從叔父能圭后
子鍾聲 亨 中卷 五〇八
子鍾會 亨 中卷 五〇八
女延仲熙 谷山人
父延乘八子基七基光基
權基管

子浩寬 寬 子

字聖慄己酉生乙卯二月字德賢甲申生癸巳十二
七日卒享年六十七墓聖月七日卒享年七十墓聖
學洞伯氏墓下癸坐
配江陵劉氏墓北一面牛
山下越麓沐浴洞子坐
配順興安氏載海女墓前牛山內窪村后校洞
配劉氏雙墳 有二子二女

子舜來 來 子

字令初乙亥生庚寅五月甲寅五月二日生
二十九日卒墓牛山校洞室清州韓氏正鉉女戊午
十二月二十一日生
女壬午生戊戌三月十五
日卒墓聖學洞先塋後良
坐○配商山金氏辛卯生
壬午正月二十日卒墓合
窆

子榮秀 秀 子

字令初乙亥生庚寅五月甲寅五月二日生
二十九日卒墓牛山校洞室清州韓氏正鉉女戊午
十二月二十一日生
女壬午生戊戌三月十五
日卒墓聖學洞先塋後良
坐○配商山金氏辛卯生
壬午正月二十日卒墓合
窆

子商圭 圭 子

辛卯生墓青石稿安東公
墓○配宋氏墓同麓亥坐
子淵圭 淵 子
爲本生從叔父榮周后

女朴載元

子休圭 休 子

己巳十一月二十七日生
室慶州崔氏在榮女丁卯
八月七日生

子榮奉 奉 子

丙戌十二月二十六日生辛未三月二十四日生
丁酉十一月十五日卒享室信川康氏萬淵女乙酉
年七十一墓北一面牛山三月十四日生

子斗圭 斗 子

子鍾仁 仁 中卷 五〇九

子鍾天 天 中卷 五〇九

子鍾官 官 中卷 五〇九

子鍾漢 漢 中卷 五〇九

子鍾萬 萬 中卷 五〇九

女李正熙 熙 慶州人

女朴昌德 德 密陽人

女金時榮 榮 清風人

子鍾烈 烈 中卷 五〇九

子鍾一 一 中卷 五〇九

草溪 密陽卞氏族譜卷之上

里內垈村前良坐
室慶州盧氏明五女庚戌
二月十日生

子鍾文 중문 中卷 五〇九
子鍾源 중원 中卷 五一〇
子鍾支 중지
子鍾允 중윤
子鍾赫 중혁

復鎮 복진

上卷 六九

子浩完 호완

字復初己卯生乙未十二

子璣來 기래

字環汝甲申生墓牛山校

子榮彩 영채

字致弘己巳生

學生公諱惟精五世

孫至運第二子

子漢圭 한규

己卯十二月二十九日生庚戌一九七〇年四月二

室蓬城徐氏聖學女壬辰十八日生

月二十五日卒享年四十二
一墓聖學洞壬坐
配德水李氏仁模女吏判
澤堂植后墓牛山校洞乙

坐
墓牛山後校洞良坐
配文化柳氏墓公墓右麓
良坐以三從浩氣子爲后

女李章敏 全州人

女李學柱 金海人

子榮寬 영관
父金漢皓子金修默

學生公諱惟精五世

孫至勳第一子

女李斗會 全州人 子興敏

女李宜榮 慶州人

孝鎮 효진

上卷 六九

子浩極 호극

字伯源丙寅生丁酉正月字君五癸卯生
二十一日卒享年三十二
配谷山延氏學諡女墓塔

爲族叔父尙來后

二十一世

二十二世

二十三世

二十四世

二十五世

二十六世

墓北二面靈下塔山先塋山先塋下亥坐雙墳
右麓乾坐以從子爲后
配瑞山李氏載福女墓附

學生公諱惟精五世孫至勳第二子

忠鎮 충진

上卷 六九

字仲恕丁丑生四月九日
卒墓北二面靈下塔山先

子浩新 호신 早卒

子浩極 호극

爲伯父后

子浩氣 호기

子兢來 경래

子榮基 영기

配南原尹氏相殷女墓同
原乾坐以族從孟鎮子爲后

字養之庚申生甲午正月
八日卒享年三十五墓米

字功慶庚辰生墓北一面
字致中壬子生

配驪興閔氏致祿女

院面武周洞寅坐
配漢陽趙氏河尹女

牛山內袋村後校洞子坐
配寶城吳氏益壽女墓塔

子榮震 영진

女朴景東 順天人

女金悰喆 金海人

女申勉祚 鵝洲人

子璣來 기래

爲三從叔父浩完后

子申根

子壹來 일래

爲從叔父浩貞后

學生公諱惟精五世孫至和子

冀鎮 기진

上卷 七〇

字元九戊申生從事文學
字成集初諱一濟癸酉生

字成集初諱一濟癸酉生
字公輔乙卯生墓北一面

字公輔乙卯生墓北一面

繼述先業丁未五月二十
日卒享年六十墓槐木

丁酉生員器宇清秀文藝
牛山案山沐浴洞 坐

夙成期以遠大不幸早夭
配溫陽孟氏遠德女墓北

北上道寶光洞亥坐
墓昌寧成氏洪烈女禮判

己酉六月十六日卒墓聖
一面楓井里 坐

學洞卯坐
配加平李氏邦尙女墓附

石硯后墓北一面梧竹沙
龍社祭時下麓亥坐

配清州慶氏聖燦女以從
父成琳

女成大仁 昌寧人

爲族叔父鳳來后

學生公諱惟精五世孫至文子

敬鎮 정진

上卷 七〇

子浩得 호득

子尙來 상래

子榮業 영업

字汝欽壬戌生癸丑三月
字德甫辛巳生甲戌八月
二十八日卒享年五十二
二十九日卒享年五十四墓
墓北一面椒井散古嶺西
沐浴洞大道上生員公墓
丙坐

字渭汝戊辰生甲戌正月
字起賢癸巳生早夭墓椒
井散古嶺先塋案山向西
原
配晉州姜氏墓附族從玳
來子爲后

子榮寬 영관

子聖男乙亥生

配慶州金氏魯順女

配光山金氏墓公墓下

配常山林氏常玉女墓前

配墓階下

配清州慶氏墓公墓附

爲族叔父英鎮后

子浩永 호영

爲族叔父英鎮后

女趙永孝 平壤人

子趙允顯光顯進士

女金鍾集 清風人

子金友淵文府使

女全甲永 平康人

子泰淵出系

學生公諱惟精五世孫至彦子

子爲后

子浩正 호정

爲族叔父恒鎮后

子浩生 호생

爲族叔父碩鎮后

女李善普 全州人

女張盡 沃溝人

二十一世

二十二世

二十三世

二十四世

二十五世

二十六世

迥鎮

형진 上卷 七一

字汝迥乙卯生甲寅十二月二十九日卒享年六十

墓清州北一面牛山案山大道上壬坐
配金海金氏德熙女通德郎守杓孫通德郎洪寶曾孫盆城君安敬公永貞后墓北二面靈下甫豆洞先塋內青龍巽坐

子浩明

호명

初諱一洪字士德乙亥生字亨之庚子生庚寅十一月十五日卒享年五十

年四十英才超邁文學有友慈謙志操清潔墓北一面椒井聖學洞先祖坐
配玄風郭氏十二月十四日卒履泰女世翰曾孫巷山君安邦后墓附右有一坐

子復來

복래

字亨之庚子生庚寅十一月十五日卒享年五十

年四十英才超邁文學有友慈謙志操清潔墓北一面椒井聖學洞先祖坐
配玄風郭氏十二月十四日卒履泰女世翰曾孫巷山君安邦后墓附右有一坐

子榮春

영춘

字初甫辛酉生癸巳二月十二日卒享年三十三墓北二面靈下甫豆洞先塋左麓巽坐

配草溪鄭氏達猷女竹溪昌后四月七日卒墓附以從子爲后

子榮廈

영하

字盛行甲子生癸巳六月二十七日卒墓忠州中房峴上乾坐

配平山申氏淑女

子榮植

영식

字致秀庚午生戊寅二月二十日卒享年六十九墓甫豆洞先塋左邊午坐

配清風金氏致中女贊成灌后

墓先塋下丑坐

配漢陽趙氏伯欽女忠貞公仁沃后

卒墓先妣山後良坐

女崔漢榮 全州人 父崔仁顯

子祥圭

상규

字云伯己亥生丙戌正月十三日卒享年四十八墓靈下沐浴洞先祖雲岩公墓右麓良坐

配慶州崔氏榮壽女漢寬孫晉州鄭弘祿外孫十二月十五日卒有二子四女墓附右

女孫錫奎

平海人

子祥圭

상규

子容圭

용규

丙辰生癸丑十一月二日卒配驪興閔氏墓北一面平山案山先塋左麓午坐附右以從子爲后

女李承亨

全州人

子鍾元

중원 中卷 五一〇

爲從叔父后

女朴來衡 商人 武科父朴震求子良夏

女金殷錄

義城人

女金鼎錄

義城人

子鍾萬

중만 中卷 五一〇

爲伯父后

子榮錫 영석

字汝九庚辰生丁亥十二月三日卒享年六十八墓北二面靈下沐浴洞癸坐配全州李氏孝寧大君后卒墓雙墳

子桓圭 환규

字汝九庚辰生丁亥十二月三日卒享年五十七墓北二面聖學洞玉女峰下配昆陽裴氏東弼女昆山人

子鍾獻 중헌 卷五十二

父朴準永文慶公江夏叟燕后子魯善

女朴有來 密陽人

子禎來 정래

字敬汝辛亥生庚子七月二十三日卒享年八十墓右麓乾坐

子榮哲 영철

字明保庚辰生甲寅九月十六日卒享年四十九墓北一面牛山先塋右麓壬坐

子豐圭 풍규

字國瑞癸卯生辛卯六月十六日卒享年四十九墓北一面牛山先塋右麓壬坐

子鍾協 중협 卷五十四

父李浣子世浩

子鍾旭 중욱 卷五十四

父金基千子思相思善

配全州李氏瑞龜女思憲孫世俊曾孫

女宋集洙 은주

恩津人

六月十六日卒享年七十有四有三男三女墓附右

女李錫春 全州人

女盧尙大 交河人

父盧勉會

父李默子聖鉉東鉉定鉉

女全載禹 平康人

牛山越麓眞石山良坐有一子二女

女辛在經 靈山人

父辛應嘯

字聖玄己酉生丙戌七月二十七日卒墓甫豆洞左麓壬坐

女鍾烈 중렬 卷五十五

配高靈申氏享祿女保開齋叔舟后二月二十日卒

女洪學鍾 南陽人

父洪在善

父朴興遠

女朴周永 尙州人

有三女墓前配墓下壬坐後日三位墓移葬于北一面牛山里案山大道上乾坐合窆

女申明來 平山人

父申泰礪

字聖玄己酉生丙戌七月二十七日卒墓甫豆洞左麓壬坐

女鍾烈 중렬 卷五十五

女申明來 平山人

父申泰礪

字聖玄己酉生丙戌七月二十七日卒墓甫豆洞左麓壬坐

女鍾烈 중렬 卷五十五

女申明來 平山人

父申泰礪

字聖玄己酉生丙戌七月二十七日卒墓甫豆洞左麓壬坐

女鍾烈 중렬 卷五十五

女申明來 平山人

父申泰礪

字聖玄己酉生丙戌七月二十七日卒墓甫豆洞左麓壬坐

女鍾烈 중렬 卷五十五

二十一世

二十二世

二十三世

二十四世

二十五世

二十六世

學生公諱惟精五世孫至燮第二子

廷鎮 정진

上卷 七二

字幼揚 英祖癸未生

純祖乙亥七月十五日卒

享年五十三安貧養靜篤

於文學墓沐浴生庭祖妣

山下壬坐○配安岳楊氏

泰農女墓沐浴洞先塋右

邊卯坐○配義城金氏始

赫女翰佑孫通德郎重厘

曾孫大提學巖七世孫墓

附

子浩達 호달

字雲瑞辛酉生二月二十

日卒墓沐浴洞親山下壬

坐○配寶城吳氏墓甫豆

洞伯父墓左向東原

子浩春 호춘

字元德戊辰生甲寅十二

月二十四日卒墓北一面

趙氏靜菴光祖后

配坡平尹氏

子驥來 기래

字麟趾丙午生○室漢陽

趙氏靜菴光祖后

子駟來 일래

爲再從叔父浩膺后

女辛應薄 靈山人 父辛根

學生公諱惟精五世孫至燮第三子

泰鎮 태진

上卷 七二

初諱億鎮字聖佐 英祖

已丑生居家行誼志操情

介奉先事親一遵先訓友

愛尤篤留心實地餘力學

文 純祖甲戌九月七日

卒享年四十六墓北一面

牛山下麓舊甫豆洞先塋

後麓壬坐

子浩文 호문

字致德 純祖己巳三月

初諱熙來字舜弼 憲宗

辛丑生篤學行義士友相

計蕭然蔬糲屢空湯餌之

會詳問疑禮甲申五月十

節親執其勞食飲之際管

廿味適其意己巳十月二

十三日卒享年六十一墓

子大來 대래

字衡伯甲子生壬子六月

字星汝甲申十一月三十

日卒享年四十九墓日生

乙酉七月廿七日卒

北二面仙岩沐浴洞乙坐

享年六一墓北二面仙岩

配忠州崔氏嘉善同中樞

沐浴洞乙坐○配昆山裘

子榮宰 영재

贈吏曹參議慶遠孟達后

墓塔山先塋白虎

坤孫 贈吏曹參議慶遠

孟達后墓塔山先塋白虎

坤孫 贈吏曹參議慶遠

孟達后墓塔山先塋白虎

坤孫 贈吏曹參議慶遠

孟達后墓塔山先塋白虎

子成圭 성규

字星汝甲申十一月三十

日卒享年四十九墓日生

乙酉七月廿七日卒

北二面仙岩沐浴洞乙坐

享年六一墓北二面仙岩

配忠州崔氏嘉善同中樞

沐浴洞乙坐○配昆山裘

坤孫 贈吏曹參議慶遠

子鍾福 중복 中卷 五二〇

子鍾珍 중진 中卷 五二〇

女韓昌求 清州人

子鍾遂 중수 中卷 五二〇

子鍾洛 중락 中卷 五二一

子鍾基 중기 中卷 五二二

女李丙九 全州人

配安東金氏弘耆女赫道北二面仙岩沐浴洞高祖
 孫大提學忠肅公承用后考墓左邊丙坐
 卒于木家墓槐山西面後配南陽洪氏泰玉女胄世后
 谷聖注洞壬坐移葬於公孫命岳曾孫益城君深后北二面靈下塔山村後親
 墓附左○配全州崔氏弘墓移葬于北一面牛山案山壬坐有三子一女
 禧女守大孫昌健曾孫領山沐浴洞甲坐
 敦寧襄度公士儀后有二子墓雙墳

配延安李氏當愚女芝秀曾孫寶文閣直提學源儒下向西原巽坐
 孫大源曾孫文康公石亭后辛酉生癸卯六月二十室密陽朴氏魯采女
 卒墓六日卒墓附有二子二女

子榮殷 영은
 字承白癸酉十月三日生西紀一九〇〇年庚子七月二十日卒墓北二面健城後原甲卯坐
子榮祐 영우
 癸未七月二十日卒墓北二面健城後原甲卯坐
 配清州郭氏通政禹鍾女下里甫豆洞後山乾坐
 致貞孫思默曾孫恩津宋配靈山辛氏學舜女在經命洙外孫丙子生庚申五孫應龍曾孫密陽朴炳來月十九日卒墓合窆有二外孫丙戌八月十七日卒

子鳳圭 봉규
 西紀一九〇〇年庚子七月二十六日生辛未正月二十七日卒墓北二面靈父郭漢洙
女李鳳世 全義父李鍾祿子浩東人
女金好善 安東父金基璧人
 爲再從叔父后

子鍾宇 중우 中卷 五二三
女郭奉榮 清州人

子學圭 학규
 癸卯十二月三十日生辛未五月二十二日卒墓北二面仙岩里沐浴洞先塋父李章魯墓上峰亥坐
 配全義李氏根禧女和敏孫仁同張浩直外孫戊申十二月一日卒墓北一面牛山里山陽地末先塋墓階下壬坐有一子二女
女李行鍾 全義人
 父李在鳳

女金明基 延安父金思賢人
女李基春 全州父李承來人
子鍾喆 중철 中卷 五二二
女李禎世 全義人

女李行鍾 全義人
 父李在鳳
女李禎世 全義人
子鍾喆 중철 中卷 五二二
女李基春 全州父李承來人
女金明基 延安父金思賢人

二十一世

二十二世

二十三世

二十四世

二十五世

二十六世

司正公諱惟明五世孫至潤子

宗鎮

宗진 上卷 七四

子一遇

일우

字宗集乙未生戊辰六月字汝明戊午生
五日卒墓清州北面石塘配文化柳氏鉉之女
山下子坐
墳雙
配全義李氏弘章女卒墓

子聖來

성래

字載而丙戌生庚申一月
三日卒墓先塋左邊亥坐
配清州韓氏榮義女府院
君滄后

子農來

농래

子榮福

영복

字士五丙午生

字善良癸亥生壬子四月
二十六日卒墓北江內一生

子哲圭

철규

丁丑一九三七年十一月乙卯一九七五年二月十日
十四日生室南陽房氏在日生
山女癸巳二月二十日生

子善圭

선규

癸未一九四四年二月十日
日生○室昌寧成氏春元
女庚寅七月十四日生

女趙庚相

平壤父趙漢紀人

女朴在圭

順天父朴相熙人

女丙辰十月二十九日生己丑一九四九年七月二
十四日生서을大師大卒
有三子二女

子鍾翼

종익

癸巳一九五三年二月二
十一日生清州大卒

子鍾範

종범

子鼎圭

정규

字善良癸亥生壬子四月
二十六日卒墓北江內一生

賢鎮 현진

上卷 七四

字賢集丙午生丁巳四月字哲之癸巳生○配尙州二十一日卒享年七十二朴氏胤長女弼齋光受后墓先塋石塘山左麓亥坐配靈山辛氏墳女以從子爲后

司正公諱惟明五世孫至玉第一子

子一運 일운

爲族叔父師鎮后

先塋墓岡卯坐配牛峰李氏己巳生庚戌十月二十二日卒

子浩能 호능

子浩應 호응

子呂來 여래

子榮益 영익

字聖心辛卯生丙申四月二十七日本卒享年六十六性誠於爲先重修通政公日生墓清州北面沙飛龍社祭峰北麓上午坐配晉州柳氏鳳澤女有一子二女

字呂老丁丑生雖家貧天字友三丁卯九月二十八日卒

司正公諱惟明五世孫至玉第二子

綱鎮 강진

上卷 七四

字子三丙辰生己酉十一月十二日卒享年五十四

子浩能 호능

子浩麟 호린

子昌來 창래

子榮穆 영목

子應圭 응규

子鍾萬 종만

女張基德 沃溝人子張洛鉉世鉉

女金相崙 光山人子金箕元箕成

爲伯父后

二十一世

二十二世

二十三世

二十四世

二十五世

二十六世

墓清州北面沙飛龍社祭
峯下栗木城村後卯坐
配南陽洪氏禹續女墓雙
墳以從子爲后

字聖行丙申生五月二十
五卒墓栗木城卯坐
配禮州崔氏澤女庚子生
四月十九日卒墓清州北
面桃川上石塘山下先塋
南麓村後癸坐
配茂松庾氏日用女四月
二十一日卒墓雙墳

字潤弼乙丑七月二十一
日生己卯正月十六日卒
享年七十五墓沙飛龍社
祭峯上伯父山後麓西便
一帶水洞先塋后癸坐
配安東金氏致文
女斗赫孫丁未十二月二
十一日卒墓清州北面石
塘山先塋左麓西便寅坐
有一男二女

字致慶初諱榮桂癸卯八
字德賢辛酉十二月十四
日生丙戌四月二日生
○配光州鄭氏喜成
女甲寅二月八日生

字文仲乙巳三月二十七
日生己未十月十日卒享
年七十一墓清原郡玉山
面倉里先塋下

子鍾福 五二九
子鍾九 五三〇
子鍾錫 五三一

昌鎮 창진

上卷 七四

字季三癸亥生甲寅十月
三十日卒墓清州北面桃
川上先塋石塘山左麓壬
坐
配和順崔氏璜瑞女十一
月十三日卒墓合窆

子浩應 호응

子浩麟 호린

子浩達 호달

子浩喆 호철

字聖若壬寅生癸巳三月
九日卒墓清州北面沙飛
龍祀祭峰下上栗木城北
便辰坐
配沃溝張氏文景女辛亥
生癸巳三月七日卒墓附
以從子爲后

子興來 흥래

爲伯父后

爲仲父后

字潤業戊辰四月十八日
生丁亥十一月十六日卒
享年八十墓清州北面石
塘山先塋左麓乾坐

子榮龜 영구

子宋圭 송기

子鍾珏 중각

女金奎賢 清風人

字洛瑞癸卯四月十九日
生庚辰九月十九日卒享
年三十八墓北一面梧東
三十五墓北一面梧東里
祠祭峰北麓上栗木城先
塋左麓西坐
配遂安李氏允化女辛巳
九月十八日生庚寅三月
四日卒享年七十三墓先
塋北便未坐有四子一女
二十九日卒享年七十六

字致友辛未三月五日生
乙巳五月十一日卒享年
三十五墓北一面梧東里
祠祭峰北麓上栗木城先
塋左麓西坐
配慶州金氏永采女癸卯
配稷山趙氏仁錫女乙卯
生戊寅三月一日卒享年

父閱致會子泳燠泳祿
泳淇泳儀
爲本生季父后
配全義李氏通訓大夫司
憲府監察衡敏女乙巳四
月十七日生丙子十二月
二十四日卒墓西坐雙墳
有二男

女李之松

星州人 子李甲慶

司正公諱惟明五世孫至洽第一

匡鎮

광진

上卷 七四

子浩常

호상

子學來

학래

子榮喆

영철

子榮桓

영환

墓合窆
字戒余丙午三月十五日
生壬申十二月十二日卒
墓玉山面小魯里新院倉
后谷先塋下乾坐
配沔川朴氏載華女庚戌
十二月二十七日生丁巳
十一月一日卒享年六十
八墓合窆

子榮尙

영상

子榮光

영광

字聖三壬戌九月八日生
癸酉七月十日卒享年七十
十二墓北一面梧東里祠
祭峰北麓上栗木城西坐
配密陽朴氏樂源女乙丑
三月十五日生乙未六月
二日卒享年三十一墓合
窆 孫太師后

女李教範

星州人

子李鍾樂

子復圭

복규

字賢五辛未六月二十八
日生乙亥十二月二十四
日卒享年六十五墓梧倉
面新坪里先塋左麓下壬
坐○配平澤趙氏性鎬女
贈童蒙教官載謙孫癸未
六月二十日生丙戌十月
十五日卒享年六十四墓
北一面梧東里沙塔村后
先塋下午坐
爲族叔父歲來后

子仁圭

인규

子鍾喆

중철

子鍾珏

중극

爲從叔父后

子鍾學

중학

子鍾聖

중성

子鍾德

중덕

女金永寬

光山人

女宋秀春

礪山人

女金泳商

固城人

忠烈公泉谷后

竹岡后

草溪 密陽下氏族譜卷之上

二十一世

二十二世

二十三世

二十四世

二十五世

二十六世

字君一乙卯生癸巳七月二十六日卒墓祠祭峰下親山下丙坐
配威悅南宮氏填女墓附

字道汝己卯生
配安東金氏曾洙女

字仲習庚子生
配宣城盧氏仁植女

子儀來 의래
為叔父后

為季父后

子浩進 호진

為叔父后

子浩大 호대

子儀來 의래

壬午生壬寅卒○配安東字聖孔乙卯生甲子卒
金氏錫三女以從子為后配竹山朴氏

女全時泰 平康人

司正公 諱惟明五世孫至洽第二子

有鎮 유진 上卷七十四

子浩進 호진

子覺來 각래

子榮華 영화

子容圭 용규

子鍾寬 종관

字君五戊午生二月二十九日卒

字汝貞戊午生十月八日字天民乙丑生壬子十二字致發乙未十月二十二字善元丁卯九月十六日戊子六月四日生

卒墓鍾懸山坐

卒墓鍾懸山坐

卒墓

配漢陽趙氏之應女墓先

配驪興閔氏百仁女

山午坐
配文化柳氏豆錫女二月二十一日卒雙墳

卒墓鍾懸山坐
配鵝洲申氏桓根女
卒墓上同

卒墓鍾懸山坐
配大邱徐氏相誼女
卒墓

祭巽坐
配靈山辛氏英秀女墓先
塋南卯坐以從子為后

女洪宗述 南陽人

子浩達 호달

為族叔父喜鎮后

女趙光模 平壤人

女李達載 韓山人

韓山子李沅弼

女盧勉行 宜城人

宜城子盧尙東

子浩萬 호만

字光瑞乙卯十二月三十日生卒墓室金海金氏濟元女八月二十四日卒墓社祭峰下亥坐

子玉來 옥래

字和寶辛卯正月四日生九月二十一日卒墓北一三月初七日卒享年四十四墓北一面梧東里北麓二月十五日生未坐○配 李氏辛未配瑞山鄭氏夏熱女二月二十三日卒墓合窆

子榮勳 영훈

丁卯三月十五日生庚戌壬子十一月二十四日生三月十七日卒享年四十四墓北一面梧東里北麓二月十五日生未坐○配 李氏辛未十一月卒享年四十二墓合窆

子廷圭 정규

壬子十一月二十四日生室慶州金氏基先女丁巳

子鍾天 종천 中卷 五三四

子鍾喜 종희 中卷 五三四

子鍾世 종세 甲午一九五四年四月十五日生

子鍾炫 종현 辛丑一九六一年三月二十三日生

子鍾述 종술 中卷 五三五

子鍾基 종기 丁亥一九四七年十二月六日生○室仁同張氏戊子一九四八年十月十六日生

子鍾烈 종렬 癸巳一九五三年正月十五日生○室慶州金氏甲午一九五四年正月二十七日生

女柳根弘 文化人

女朴勝俊 羅州人

子榮運 영운

字元仲戊辰九月二十日生丙子正月二十一日卒享年六十八墓祠祭峰先塋下坤坐

子白圭 백규

乙巳十月十日生配慶州崔氏承道女癸丑四月七日生

配延安李氏辛巳七月十二日生乙未十二月四日卒享年七十五墓雙墳從祖父浩達出爲栢村派喜鎮后以其孫榮哲第二子爲后

二十一世

二十二世

二十三世

二十四世

二十五世

二十六世

司正公

師鎮

사진

上卷 七五

字伯吉丁未生庚辰六月

諱惟明五世

孫至敏子

子一運

일운

字進輝庚申生壬辰八月

字聖極丙辰生

子泰來

태래

字元伯丙午生 早夭

子榮國

영국

子浩億

호억

字四紅戊午生八月二十

字行玉甲午生 祭峰下西便辰坐

配安東金氏玉淵女

女鄭用賢

東萊人

子鄭己新

子街來

가래

女田鳳聖

潭陽人

子喜來

희래

字明甫丁未生

子悅來

열래

女盧

交河人

爲族叔父浩氣后

子賢圭

현규

戊午正月九日生 室羅州朴氏勝彬女丁巳 九月七日生

子鍾煥

중환 中卷 五三五

子鍾福

중복 中卷 五三五

子鍾寬

중관

戊子一九四八年六月四日生 〇室開城王氏壬辰 三月二十日生

女朴魯泰

密陽人

女延豐瀉

谷山人

十四日卒天性仁孝事親二十六日卒墓帶水洞先配全義李氏東茂女府院君士覺后

無違不幸而夭墓清州北塋下子坐
面石塘山路下甲坐
配東萊鄭氏東喬女判書

配順天朴氏宣傳官重天以漢後墓石塘山先塋下
女墓公墓北邊良坐以族
午坐○配全州崔氏壽福
從宗鎮子爲后
女墓石塘山北路邊良坐

頤鎮

이진 上卷 七五

子浩生

호생

字養叔戊午生丙辰十一
字義集丙戌生

月六日卒享年五十九有配禮安李氏世休女郡守才學恨未成功墓北一面道膺孫東阜墓后

沙飛龍社祭峰下防築北寅坐○配固城南氏鴈齡

女墓附○配寶城吳氏宗三女以族從冀鎮子爲后

鼎鎮

정진 上卷 七五

子浩楨

호정

辛酉生辛巳三月二十五
字士善庚寅生

日卒墓清州北一面石塘配慶州金氏漢杓女墓親山丑坐○配韓山李氏尙山階下

載女牧隱繕后墓附以族從益鎮子爲后

女**宋賢激** 恩津人

女**李慶燮** 全州人

子重來 重래

字公勤庚戌生

子國來 子래

子忠來 忠래

子成來 성래

乙卯生以從子爲后

子慶來 경래

字君先

配韓山李氏以從子爲后

子昌來 창래

女**柳必祚** 文化人

子榮邦 영방

子榮義 영의

爲本生伯父后

爲族叔父浩道后

子榮祿 영록

字壽天墓楓井里共同墓
字汝新乙酉六月十五日
地乙坐○配全州李氏墓
生庚寅六月二十日卒墓
合窆

子大圭 대규

室驪興閔氏一鎬女乙未
四月一日生甲寅九月三
十日卒墓江原道原城郡
板富面瑞谷里子坐

子榮祿 영록

子榮三 영삼

子榮三 영삼

爲伯父后

爲仲父后

子鍾祿 중록 中卷 五三六

子鍾瓚 중찬 中卷 五三六

子鍾權 중권 中卷 五三六

女**李裕一** 全州人

女**朴漢棋**

子李長吉章熙春熙

二十一世 二十二世 二十三世 二十四世 二十五世 二十六世

司正公諱惟明五世孫至球子

邦鎮

방진 上卷 七五

子浩植

호식

子麒來

기래

子榮實

영실

子洛圭

낙규

子鍾倫

중륜 中卷 五三七

子鍾弼

중필 中卷 五三七

子鍾珪

중차 中卷 五三七

女李炳斗

보두 遂安人

女李赫鉉

허견 全州人

字彥叔申生辛酉六月字聖立辛卯生丁亥八月十日卒享年六十二墓清二十六日卒享年五十七州北江內社祭峰西元麓墓親山東中峰下卯坐下村後子坐
配晉州姜氏載珪女四月君厚生后十一月四日卒十一日卒墓附有一子墓附有四子

初諱鼎來字子饑辛亥生字致根己巳十二月二十日生辛酉四月二十四日卒享年五十三墓先塋南麓東邊子坐
配安東金氏啓東女十二月十三日卒墓塋水洞先塋右邊癸坐有二男二女

字致元辛巳生甲子三月二十五日卒墓北一面石塘山北麓癸坐
配全義李氏顯德女壬午十二月三十日生乙亥十一月十九日卒墓雙墳

字致實乙未二月七日生字應五壬戌九月二日生正月十三日卒享年三十配樂安吳氏宗殷女辛未

字致元辛巳生甲子三月二十五日卒墓北一面石塘山北麓癸坐
配全義李氏顯德女壬午十二月三十日生乙亥十一月十九日卒墓雙墳

字致實乙未二月七日生字應五壬戌九月二日生正月十三日卒享年三十配樂安吳氏宗殷女辛未

字致實乙未二月七日生字應五壬戌九月二日生正月十三日卒享年三十配樂安吳氏宗殷女辛未

子榮春

영춘

子宅圭

택규

子鍾碩

중석 中卷 五三七

女李源弼

韓山人

女李玄琦

全義子李元根

女崔泰顯

全州人

為叔父榮斌后

子直來

직래

子南圭

남규

子鍾來

중래

為族叔浩命后

字遙千乙丑生丙午正月九日卒享年四十一墓遷

字致實乙未二月七日生

字致實乙未二月七日生

字致實乙未二月七日生

字致實乙未二月七日生

字致實乙未二月七日生

字致實乙未二月七日生

字致實乙未二月七日生

字致實乙未二月七日生

司正公諱惟明五世孫至澄子

弘鎮 홍진

上卷 七五

子浩溢 호일

호일

子箕來 기래

기래

子榮錫 영석

영석

子宗圭 종규

종규

子鍾仁 종인

종인

女盧勉應 宣城人

宣城 父進士盧兢

女成鎰斗 昌寧人

昌寧 人

女李勉拜 全州人

全州 人

全州 墓梧倉面新坪里先塋下 乾坐

女鄭樂仲 迎日人

迎日 人

子鎰來 일래

일래

子榮斌 영빈

영빈

子大圭 대규

대규

子鍾遇 중우

중우 中卷 五三八

子鍾賢 중현

중현 中卷 五三八

子鍾憲 중헌

중헌 中卷 五三八

子鍾球 중구

중구 中卷 五三九

移清州西江外一常水洞三墓清州北面石塘山北七月十二日生
先塋右便從嫂山階下丑麓寅坐
坐○配高靈申氏衡甲女配順興安氏成澤女甲辰
壬寅正月二十七日卒墓二月二十二日生
清州北面石塘山祖墓下
辰坐○配韓山李氏學溥
女
女林學稷 扶安人
父林鼎午

字君彥乙巳七月七日生字子洋號魯湖戊子十一月
甲辰八月十一日卒享年十月十日生乙巳五月二十
六十氣稟仁純孝友傳家六日卒享年七十八公幼
墓沙魯先塋東邊庚坐而氣宇嚴正人皆器之年
配羅州金氏壘女吏判球逾弱冠無意世路退守邱
后庚子生癸酉四月二十園出入性潭宋先生門下
六日卒墓先塋案山西坐實地工夫恭儉勤禮奉先
有床石○配東萊鄭氏弼誠孝訓後純累代墓石皆
午三月十一日卒墓西江七月二日生壬午六月三
字聖表丙午十月二日生字子奎甲戌四月九日生
癸巳正月二十五日卒享年庚午四月二十日卒享年
年四十八孝友篤行不幸五十七墓中新後先塋西
而天一鄉嘆惜墓先塋同坐○配清風金氏惠淵女
庚午生乙未十一月一日十二日生乙未十二月十一
配星州玄氏進士鎮坤女卒墓先塋岡子坐
配全義李氏顯敏女己卯六日卒墓家後先塋西坐

二十一世

二十二世

二十三世

二十四世

二十五世

二十六世

麟女丙辰二月十日生甲寅一月二十一日卒墓雙墳以族從懿鎮子爲后

公事業墓小魯村後先塋外二薪院後內谷先塋階通德郎公墓下辛坐

配驪興閔氏會洙女乙酉二月二十二日生戊申正月十九日卒墓附有一男父趙性復

女趙寅欽 漢陽人 下庚坐有一男二女

日卒墓先塋下壬坐有二字敬兆癸丑六月七日生男三女以族從榮祿子爲配平壤趙氏義弼女丁巳生辛巳二月二十四日卒

有床石面刻配光山金氏

鎮大女大提學若采后丙戌生壬子八月十二日卒

女閔致錫 驪興人 父閔有赫女柳周天晉州

女洪世厚 南陽人 父洪坤

女鄭志文 河東人 父鄭能默

墓先塋同岡西坐有二女

人子閔鳳鎬建鎬女金東

女李基善 全州人 父李顯洪

女李錫潤 全州人 父李顯洪

女郭永植 玄風人 父郭儀守

父宋煥國

女宋東圭 恩津人

女蔡鎮翼 仁川人 父蔡舜源

女李顯洪 全州人 父李顯洪

女李錫潤 全州人 父李顯洪

女郭永植 玄風人 父郭儀守

司正公諱惟明五世孫應洙子

國鎮 國鎮 七卷 七六

子浩盈 浩盈 字進汝壬午生癸丑五月

子灑來 灑來 字養仲癸卯生墓江西面

子榮弼 榮弼 字天齊己巳生戊申十二月

子禹圭 禹圭 字敬玄乙巳五月三十日

子鍾洛 鍾洛 五四〇 韓山人

字士彥辛丑生戊戌二月三日卒享年五十八師事雲平行義超倫墓小魯峰

壬坐〇配金海金氏瓊女溪俞氏墓玉山面米洞一

坐〇配海州吳氏泰胤女山面米洞先塋下癸坐

逸工判允粹后庚辰生戊配海州吳氏庚戌生庚申

申四月二十日卒墓附左

女李滿植 平山人 父申在岳

配昌寧成氏師相女昌山

女大金和集 光山人 父金得收

女趙亮欽 漢陽人 配寶城吳氏

女李錫驥 平山人 父申在岳

女韓根洙 清州人 父申在岳

君大勲玄孫墓米洞先塋下壬坐〇配杞溪俞氏彥

女任泰點 豐川人 父任最榮

女閔 閔 父趙性默子洛萬

有一子

女李 全義人

司正公諱惟明五世孫至洙子

懿鎮 懿鎮 七七上

子浩觀 浩觀 字孟德壬午五月二十一

子元來 元來 日生丁亥十月二十三日

子榮俊 榮俊 父李圭

子興圭 興圭 父李圭

女李 全義人

字士誠 英祖乙卯二七

字孟德壬午五月二十一

日生丁亥十月二十三日

父李圭

父李圭

全義人

日卒享年六十八墓清州卒墓西江外二國仕郎村
 西江外二薪院後內谷乾南麓未坐○配驪興閔氏
 坐○配禮安金氏尹相女義洙女丙戌四月二十七
 庚申十二月二十五日生日生丁亥二月五日卒墓
 丁卯二月四日卒墓附 附有三子
 立石未刻有三子一女

字應汝甲寅十二月二十
 日生癸巳四月十日卒墓
 國仕郎村南麓未坐
 配全州李氏奎德女甲寅
 十月二十四日生癸亥正
 月二日卒墓米洞乾坐
 有一男二女

字秀甫甲申五月二十六
 日生辛亥三月二十日卒
 墓米洞壬坐
 配驪興閔氏宅顯女戊寅
 十一月二日生己酉四月
 二十六日卒墓薪院先塋
 下亥坐一男一女配東萊
 鄭氏鍾泰女壬辰生庚戌
 九月三日卒墓西江外二
 小魯村西加項上麓辛坐

字敬詩庚子六月十七日
 生十月二十三日卒墓草
 幕洞中麓庚坐
 配金海金氏道鉉女九月
 九日卒墓米洞西麓子坐
 父申永錫

女申濟萬 鵝洲人

父申永錫

女金思遠 安東父金好善

女閔致驥 驪興人

父閔台鉉子在鎬

女洪秉愿 南陽人

父閔殷泳泰判得厚五世孫

子豐來 豊래

字大汝辛酉四月二十二
 日生十月三十日卒墓玉
 山面米洞中麓子坐
 配文化柳氏師郁女五月
 十四日卒墓附有二男
 配江華崔氏之裕女正月
 四日卒墓附有三男一女

子榮一 영일

字元甫辛巳十一月十三
 日生壬戌十一月二十六
 日卒墓國土峰下甲坐
 配文化柳氏仁煥女正月
 十一日生六月二十七日
 卒墓米洞上麓子坐有二
 子

子洪圭 홍규

字致範戊午正月十一日
 生墓米洞先塋下亥坐
 配漢陽趙氏鍾洙女甲子
 十月三日生卒墓附
 子祐賢壬戌生

子榮五 영오

字致敦甲申十月一日生
 二月四日卒墓國仕峰村
 後午坐
 配韓山李氏直載女十月
 十七日卒墓米洞先塋中
 麓亥坐

子恒圭 항규

庚辰十二月十五日生己
 酉十月二十日卒墓全東
 松城里松崎坐○配密陽
 朴氏辛亥生丁巳五月八
 日卒墓青松里亥坐

子鍾玉 중옥 中卷五四二

子鍾學 중학 中卷五四一

二十一世

二十二世

二十三世

二十四世

二十五世

二十六世

子浩溢 호일

子浩直 호직

初諱浩大字繼天 正祖

己亥六月七日生 純祖

甲戌十月二十七日卒享

年三十六墓薪院後內谷

中峰下辛坐

配溫陽鄭氏昌九女戊戌

八月十九日生庚子十二

月二十二日卒墓清州西

江外二米洞先塋最上麓

合谷子坐有三子一女

女朴允中 尙州人

父朴尙恒

爲族叔父弘鎮后

子台來 대래

字致三 純祖壬戌九月

二十四日生庚午五月十

日卒墓米洞一節公墓

後壬坐

配潘南朴氏宗義女澄源

孫師殷曾孫居昌慎氏與

瑞外孫純祖乙丑三月十

二日生 純祖己未十一

月十七日卒墓附

子極來 극래

字汝拱 純祖乙丑九月

二十一日生丁未十月二

十四日卒享年四十三墓

內谷先塋西麓西坐

配江陵金氏庭河女己巳

正月二十五日生有一男

二女

子榮七 영칠

字景斗丙申正月三日生

字誠甫丁巳四月二十日

癸巳七月二十二日卒墓

生 米洞西麓壬坐○配全州

李氏禮永女五月二十七

日卒墓米洞中麓乾坐

子榮球 영구

字德甫 純祖辛卯十一

月十一日生庚午五月二

十五日卒墓西江外二加

室驪與閔氏箕鎬女丙辰

七月三日生

項洞長坐

配寶城吳氏淵默女永錫

孫亨祿曾孫寶城府院君

天福后坡平尹氏吉鎮外

孫純祖乙酉六月十二日

生庚午五月十四日卒墓

附以族從榮錫子爲后

子榮振 영진

字麟瑞甲午八月二十日

生丙申二月二十九日卒

墓內谷先塋下子坐

配驪與閔氏致熙女癸卯

室坡平尹氏戊寅三月二

日卒墓米洞先

塋後甲坐

子億圭 억규

字致善己未七月一日生

配文化柳氏寅燮女乙丑

生甲午三月一日卒

室坡平尹氏戊寅三月二

日卒墓米洞先

子復圭 복규

字星五丁巳閏五月二十

字重玉庚辰九月十三日

生 室驪與閔氏箕鎬女丙辰

十月 日生

室德水李氏奏永女戊寅

十月 日生

室德水李氏奏永女戊寅

十月 日生

室德水李氏奏永女戊寅

十月 日生

室德水李氏奏永女戊寅

十月 日生

子象圭 상규

字致善己未七月一日生

配文化柳氏寅燮女乙丑

生甲午三月一日卒

室坡平尹氏戊寅三月二

日卒墓米洞先

塋後甲坐

惠鎮

上卷 七七
字士順庚申生辛丑十二月四日卒墓草場子坐

配寶城吳氏光爽女墓西江內一盛才洞東西坐

恕鎮

上卷 七七
字士及癸卯六月二十一日卒墓西江外二國士郎村西面丁坐

墳 配全州李氏敬天女墓雙墳

憲鎮

上卷 七七
字士文庚辰生甲戌七月

女金命河

安東人 父金國榮

女李英濟

全州人 父李增祥

女閔百點

驪興人 父閔聖洙

女姜文熙

晉州人

子浩濟

호제
字國老丁酉生

子洪來

홍래

子浩俊

호준
字英汝癸亥十二月二十

子歲來

세래
字時敬庚辰十二月十五

子榮尙

영상
乙卯十一月四日生

子星來

성래
字汝士戊辰六月十一日卒

子榮璞

영박
翼宗乙未九月三日生

女柳極愚

文化人 父柳興益文簡公公權后

女李周鉉

全州人 父李時贊達寧君后

女朴海達

順天父朴鉉

字汝士戊辰六月十一日卒敬維 翼宗乙未九月三日生 〇配南陽洪氏乘 墓米洞中谷良坐 洛女益耆孫錫九曾孫晉 配全州李氏錫命女以從州姜豐鉉外孫己亥正月二十五日生

二十一世

二十二世

二十三世

二十四世

二十五世

二十六世

二十八日卒墓新院司正 日生癸巳五月十七日卒 日生 ○配文化柳氏龜河公墓西子坐 ○配晉州河墓小魯村西加項下麓卯女庚寅生乙卯十月十七日就龍女文孝公演后乙坐 ○配瑞山柳氏經漢女 日卒墓草場良坐 ○室安未十二月十七日生 戊戌 丁巳生庚寅十二月十五 東金氏已亥生以族從興十二月二十二日卒墓公 日卒墓國土郎村東乾坐來子為后 墓東邊良坐有一男一女 配寶城吳氏德歛女庚午十二月十九日生以族從 浩成子為后

女金箕煥
安東父金萬子好善女許人

司正公諱惟明五世孫至顯第一子

義鎮
의진 上卷七七

字伯寅甲寅生癸丑八月 字養汝庚辰生 四日卒墓西江內一西武 配文化柳氏斗錫女 谷丑坐 ○配寶城吳氏命 悅女墓公墓后子坐

子浩灑
호이 甲寅生

子謙來
겸래 東萊人

女鄭鍾泰
父鄭瑱 東萊人

司正公諱惟明五世孫至顯第二子

和鎮
화진 上卷七七

字季寅壬戌生七月十三 字孝叔庚寅生己卯十二 字聖謙乙卯生正月二十 字致應戊寅三月七日生 字玄瑞己酉十月十六日 日卒墓米洞先塋西邊後 月十四日卒享年五十墓 三日卒墓西武谷子坐 癸酉三月二十一日卒享 生戊申六月四日卒墓江 年五十六墓清州西江內 西面內谷里案山 坐 一松谷松溪院案山乙坐 配結城張氏萬相女丁未 配全州李氏輔誥女忠熹 四月一日生庚寅三月二 為叔父后 公怪后庚辰十二月二十 二日卒墓清州江西面 四日生甲申十二月十五 日卒墓松見案山癸坐有 子二女 一女以從子為后

子浩源
호원 從子為后

子讓來
양래 從子為后

子榮運
영운 從子為后

子錫圭
석규 從子為后

子鍾鎬
중호 中卷五四二

子鍾殷
중은 中卷五四三

子鍾周
중주 為叔父后

女朴齊
父朴壽 潘南人

女金奎榮
淸風人 父金宅性

卒墓公墓岡未坐有二 從子為后 男 ○配文化柳氏震尤女 甲午七月七日卒墓公墓 東邊子坐有一子一女

司正公諱惟明五世

孫至清第一子

子誠來 성래

字士敬戊午三月五日生
甲寅正月十九日卒享年
五十七墓小魯峯壬坐
配全州李氏竣女己未生
甲午四月二十五日卒墓
米洞先塋下子坐有二子

子榮運 영운

字致五丙戌十一月七日
生丙申八月三十日卒享
年七十一墓西江內一松
谷案山癸坐○配全州李
氏昌遠女甲申五月二十
二日生庚寅正月六日卒
墓清州西江外二米洞長
麓寅坐有三子二女

子榮箕 영기

爲伯父后

子錫圭 석규

子三圭 삼규

癸丑六月十一日生庚午
五月十六日卒墓伯父墓
下乙坐○配順天朴氏墓
雙墳

子觀圭 관규

子鍾周 중주
字光國壬戌正月十一日
生丙午四月三日卒墓清
州江西面內谷里書院松
崎乙坐○配潘南朴氏弘
壽女八月一日卒墓清州
西武洞亥坐○配慶州金
氏辛酉十二月二十四日
生丁卯六月十二日卒墓
公墓祔以從子爲后

女金鎮魯 진로
清風人

女金宗五 공산

父金聲律

子敬來 경래
字士欽己巳生七月十六
日卒墓草場卯坐
配寶城吳氏

女李秉德 全州人
父李寧周

女吳殷秀 寶城人

女朴魯大 順天人
父朴翰東

父吳淵國府使徹亨玄孫

二十一世 二十二世 二十三世 二十四世 二十五世 二十六世

道鎮

字汝貫戊午生丁酉二月

字濯之辛卯生

子浩尙

女黃

五日卒墓西武洞先塋右配咸安尹氏弼女

邊子坐○配靈山辛氏必

益女墓公墓後癸坐有一

女○配全州李氏檜女有

二女以從子爲后

迪鎮

字子安辛酉生壬子三月

八日卒享年五十二墓西

江內二紐沙峴已坐

配清州韓氏命鎮女

由鎮

字汝仁壬申生

配清州李氏台燮女西原

伯挺后墓草場子坐有二

子一女○配恩津宋氏煥

儒女牧使遙天后墓米洞

西麓亥坐附

司正公諱惟明五世孫至清第二子

子浩尙

子浩運

字汝量丁酉生

配丹陽禹氏芝夏女

子浩益

字致謙甲午二月二十日

生正月二十六日卒墓草

場○配順天朴氏壽鉉女

癸巳生壬戌三月二日卒

墓同局○固城李氏載華

女乙巳七月二十六日生

女李 銘

全州父李國光

女池益浚

忠州父池運復子海鎮東鎮厚

子浩尙

字汝量丁酉生

配丹陽禹氏芝夏女

子浩益

字致謙甲午二月二十日

生正月二十六日卒墓草

場○配順天朴氏壽鉉女

癸巳生壬戌三月二日卒

墓同局○固城李氏載華

女乙巳七月二十六日生

八月二十六日卒墓雙墳

女黃

父南極老

父南極老

父李國光

父池運復子海鎮東鎮厚

爲伯父后

女元達秀

原州人

爲伯父后

子悅來

字學汝己卯生乙丑卒

配文化柳氏英根女

子悅來

爲伯父后

子悅來

爲伯父后

爲伯父后

字致貞十月七日卒墓親山亥坐○配全州李氏墓雙墳

女蔡復永 平康人 父蔡弘述子東植

司正公諱惟明五世孫至泰子

岱鎮 대진

上卷 七九

子浩義 호의

字舜汝庚戌十一月十八日亥二月十五日生丁丑丙寅十月三日生丁酉閏

癸未生○配交河盧氏墓字義之乙丑生十二月四日卒墓清州西江外二米日卒墓清州西江外二米

福女墓西江外區米洞小基午坐正月三日卒

女朴道永 尙州人

父蔡弘述子東植

子鳳來 봉래

字舜汝庚戌十一月十八日亥二月十五日生丁丑丙寅十月三日生丁酉閏

墓草場子坐○配交河盧氏甲子生戊子二月二日卒

子鶴來 학래

字和延丁巳十月十六日字致元甲午十月八日生戊午一九一八年八月三十日生壬寅一月二十五日卒丁未十一月六日卒墓江

墓江西面新定后麓西坐西面北村後麓卯坐配全州李氏殷祿女甲子配全州李氏乙未九月三十日十月十六日生己酉四月十日生甲午二月三日卒二十六日卒墓雙墳墓公墓合窆

子榮福 영복

字致元甲午十月八日生戊午一九一八年八月三十日生壬寅一月二十五日卒丁未十一月六日卒墓江

墓江西面新定后麓西坐西面北村後麓卯坐配全州李氏殷祿女甲子配全州李氏乙未九月三十日十月十六日生己酉四月十日生甲午二月三日卒二十六日卒墓雙墳墓公墓合窆

子榮俊 영준

字致元甲午十月八日生戊午一九一八年八月三十日生壬寅一月二十五日卒丁未十一月六日卒墓江

墓江西面新定后麓西坐西面北村後麓卯坐配全州李氏殷祿女甲子配全州李氏乙未九月三十日十月十六日生己酉四月十日生甲午二月三日卒二十六日卒墓雙墳墓公墓合窆

子星圭 성규

丙寅十月三日生丁酉閏八月十五日卒墓北村後麓卯坐○配江陵劉氏成甲午一九五四年月九日生

烈女己巳四月八日生以從子爲后

子文圭 문규

戊午一九一八年八月三十日生○室高靈申氏孟浩女丙辰五月六日生

浩女丙辰五月六日生

子鍾義 중의 中卷 五四六

子鍾元 중원 甲午一九五四年月九日生

子鍾萬 중만 丙申一九五六年四月十九日生

子鍾銀 중은 中卷 五四六

子鍾弼 중필 中卷 五四七

女池憲成 중성 忠州人

女全炳勳 중보 天安人

子鍾泰 중태 中卷 五四七

子鍾華 중화 中卷 五四七

子鍾燦 중찬 乙未十二月十七日生

女吳士然 寶城人

女朴齊性 潘南人

子容圭 용규 癸亥一九二三年一月七日生○室全義李氏尙鎬女壬戌十二月三日生

子星圭 성규 叔父后

二十一世

二十二世

二十三世

二十四世

二十五世

二十六世

司正公諱惟明五世孫至善子

鼎鎮 정진

上卷

八〇

子浩鵬 호봉

호봉

子德來 덕래

덕래

字重鉉壬午生
配文化柳氏應祥女忠原
公亮后

字南仲丙寅生十一月十字致謙戊子十月三十日
一日卒墓薪院司正公墓生〇配慶州李氏

東乾坐〇配寶城吳氏景
憲女以族從浩根子爲后

女金百烈 백열
人 義城父金池秀

司正公諱惟明五世孫至致子

明鎮 명진

上卷

八一

子浩載 호재

호재

子恒來 항래

항래

子榮哲 영철

영철

子容圭 용규

용규

子鍾業 종업

중업 中卷

初諱山明
配全州李氏

初諱泰載丁丑九月十五甲子四月八日生丁卯六
日生庚子十一月六日卒月四日卒墓天安郡修身
墓天安修身面百子里墓面百子里孟公山子坐
孟公山亥坐

癸酉十二月二十日生乙
未八月七日卒墓天安郡
修身面百子里孟公山卯
修身面海亭里墓孟伽山
〇配金海金氏鎮輔女乾坐
〇配清州韓氏昌錫

子鍾昌 종창 中卷
五四九
女尹聖仙 성선 坡平
人 子尹明善女南明鎬

配慶州金氏熙九女丙子
八月十日生丁亥十二月
六日卒墓天安郡修身面
百子里孟公山乾坐

甲戌九月十五日生甲午
五月二十七日卒墓天安
郡修身面海亭里豐德山
午坐以從子爲后

乙亥十二月五日生壬子
一月十二日卒墓天安郡
修身面海亭里墓孟伽山
〇配清州韓氏昌錫

子尹明善 女南明鎬

子完圭 완규
乙未一九三五年一月三
十日生〇室延安金氏思
明女癸酉四月十四日生

女金仁會 인회 安東人
子鍾範 종범
辛丑一九六一年一月二
十日生
子鍾先 종선
己酉一九六九年十二月
三日生

司正公諱惟明五世孫至純子

箕鎮

기진 上卷 八二

字君範癸巳生己卯八月字季亨辛卯生

子成來 성래 丁巳生

四日卒墓先塋下午坐配清州韓氏墓鶴城山配順興安氏錫五女墓附配順興安氏

女李時敏全州人

司正公諱惟明五世孫至紹第一子

明鎮

명진 上卷 八三

字用晦壬戌生己酉一月初諱浩信字養汝戊午生

子浩直 호직

二十日卒墓松竹后麓巽墓松面○配李氏墓松面坐○配順興安氏傳女墓附以從子爲后

女徐德源南陽人父徐錫祿子秉心

司正公諱惟明五世孫至紹第二子

昫鎮

구진 上卷 八三

子浩信 호신

子榮國 영국 丙子十一月二十日生庚申一月十日卒墓天安郡

子容圭 용규 壬申一月三日生丙辰三

修身面百子里孟公山亥坐○配安東金氏東老女

月七日卒墓天安郡修身面百子里孟公山墓卯坐

子鍾成 중성 中卷 五五一 爲伯父后

丙子十二月二十九日生面百子里孟公山墓卯坐癸亥二月一日卒墓雙墳配全州李氏昌植女癸酉九月十九日生丙午二月六日卒墓雙墳

配全州李氏昌植女癸酉九月十九日生丙午二月六日卒墓雙墳

二十一世

二十二世

二十三世

二十四世

二十五世

二十六世

字仲晦○配李氏

司正公 諱惟明五世孫至紹第三子

陽鎮 양진

上卷

八三

字希水甲寅生八月二十

字聖瑞戊寅生九月三日

字白元壬子生十月二十

字周賢癸巳十二月十九

字元壬子生十月二十

字周賢癸巳十二月十九

字深遠壬辰三月十六日

字甲申十二月二十五日

字熙 홍희

中卷

五五三

字雲 홍운

中卷

五五三

字振榮 진영

江陵人

字大 종대

中卷

五五四

字鉉 종현

中卷

五五四

字玉 종옥

中卷

五五四

字叔亨甲戌生六月三十日卒○配南陽徐氏錫禎女縣監必慶會孫十月四命洞案山子坐○配玄風里梨木洞子坐

字希水甲寅生八月二十卒墓天安郡修身面長命洞案山子坐○配玄風里梨木洞子坐

字聖瑞戊寅生九月三日卒墓天安郡北面陽谷里黃氏有華女甲午生二月九日卒墓天安郡北面陽谷里黃坐

字白元壬子生十月二十四日卒墓天安郡北面陽谷里先妣墓左麓寅坐

字元壬子生十月二十四日卒墓天安郡並川面冠星陽之便先妣墓上一節亥里冷井洞谷陽之便良坐

女許興求

陽川人

字永圭 영규

初名榮震甲寅八月十八己亥(一八九九)十月二日生十月二十五日卒墓日生甲戌十一月十五日天安郡並川面冠星里冷卒墓失傳○配達城徐氏并陽之便良坐○配永川丁未二月十五日生李氏乙卯生十一月十日卒墓

字道圭 도규

初諱榮泰丁巳生四月二日卒墓冠星里冷井生甲申十二月二十五日卒墓

字榮國 영국

初諱榮泰丁巳生四月二日卒墓冠星里冷井生甲申十二月二十五日卒墓

字深遠壬辰三月十六日

字甲申十二月二十五日

字熙 홍희

中卷

字雲 홍운

中卷

五五三

字振榮 진영

江陵人

字大 종대

中卷

字鉉 종현

中卷

五五四

字玉 종옥

中卷

字榮國 영국

初諱榮泰丁巳生四月二日卒墓冠星里冷井生甲申十二月二十五日卒墓

字深遠壬辰三月十六日

子浩應 호응

甲寅十月八日生戊子七月八日卒○配全州李氏甲午正月十九日卒墓天安郡北面陽谷里所斤峴丙坐合祔以從子爲后

子七來 칠래

字日汝己酉生

子極來 극래

戊戌三月七日生二月八日卒墓陽谷里五堂里青日卒墓陽谷里五堂里青

子榮基 영기

辛未十二月二十二日生壬子三月九日生十月四日卒墓先塋日卒○室慶州金氏丁卯

潭里岱谷子坐

四日卒墓冠星里冷井陽地便下節良坐

子明圭 명기

壬子三月九日生十月四日卒墓先塋日卒○室慶州金氏丁卯

子弘圭 홍기

乙丑(一九二五)正月十二日生

室全州李氏丁卯七月十日生○室氏戊子

子奭圭 석기

庚午五月二十日生室安東張氏甲福女丙子

子鍾賢 중현 中卷 五五五

子鍾讚 중찬

子鍾建 중건

壬寅(一九六二)六月十六日生

子鍾書 중서

甲辰(一九六四)十月三十日生

女李漢九 韓山人

子鍾國 중국 中卷 五五五

子鍾萬 중만

己丑一九四九年正月九日生○室氏戊子

子鍾安 중안

丁酉一九五七年十二月六日生

八月一日生

二十二世

二十二世

二十三世

二十四世

二十五世

二十六世

司正公諱惟明五世孫至紹第四子

隙鎮

정진

上卷八三

女柳榮遇 興陽人

字景日甲申生墓案村後父柳瑒子弼基麓卯坐

子浩直 호직

子浩聖 호성

字聖五戊辰生七月九日字元一丙午生卒墓木川楊谷配李氏辛巳生

爲伯父后

子一來 일래

子七來 칠래

子九來 구래

爲仲父后

子榮星 영성

甲戌七月十八日生十月十二日卒墓失傳配清州郭氏壬辰五月二十一日生

子昌圭 창규

辛亥(一九二一年)七月十日生丙辰十二月十九日卒墓配慶州金氏九月十日卒室東萊鄭氏辛酉九月二十九日生

十月七日生

子鍾五 종오

己亥一九五九年八月十五日生

子鍾利 종리

辛丑一九六一年三月二日生

子鍾聲 종성 中卷五五六

子鍾喆 종철 中卷五五六

子鍾泰 종태

辛卯一九五一年九月十日生

司正公諱惟明五世孫至漢子

有鎮

上卷 八三

子浩訥

호령

子堯來

요래

子榮國

영국

子鳳圭

봉규

字大而辛未生壬午三月字善汝戊戌十月二日生字聖魯癸亥正月二十日字星五癸亥九月八日生
二十三日卒享年七十二戊戌正月二十日卒享年五十六墓祖墓白虎丙十月三十日生
墓掌樂公墓白虎下巽坐六十一墓親山階下巽坐年五十六墓祖墓白虎丙十月三十日生
配平壤趙氏宗鎮女九月配晉州姜氏鳳潤女戊戌坐○配晉州姜氏悌女癸
二十八日卒墓月林方洞生癸卯正月六日卒墓西亥生壬寅三月二十七日
口辰坐有二子三女
江內二箭竹後麓防禦築西卒墓附有二女以從子爲
通德郎公墓後辛坐有二后
子三女

子三女

子舜來

순래

女李

영국

子榮發

영발

子浩敏

호민

字鳳瑞癸酉十二月十二日生○配豐壤趙氏進夏女戊寅五月二十一日生爲季父后

子榮發

영발

子南圭

남규

女閔卿顯

驪興人

女成載龍

昌寧人

女盧勉通

交河人

女金春集

慶州人

女金鍾默

清風人

女孟德欽

新昌人

司正公諱惟明五世孫至滉子

玼鎮

회진 上卷 八四

子浩敏

호민

子正來

정래

子榮均

영균

字仲玉己卯生癸丑五月字聖哉癸卯正月二十六字胤卿癸亥六月十三日字德昌丁巳十一月二十
二十九日卒墓月林方洞日生庚子二月五日卒享年甲子四月六日卒享年四日生○配天安全氏尙
後參議公墓西巽坐年五十八墓參議公白虎六十二墓月林方新山後烈女庚申九月十九日生
配寶城吳氏亨元女正月下麓丁坐○配晉州姜氏乙坐○配密陽朴氏漢武

二十一世 二十二世 二十三世 二十四世 二十五世 二十六世

五日卒墓參議公墓下巽坐以從子爲后

字箕女領相雲祥后壬寅生十一月三日卒墓月林方村後丙坐有三子一女配文化柳氏龍瑞女甲寅生辛卯正月十四日卒墓月林方南麓浮鷹谷右丙坐有一子一女

子七來 칠래

女庚申生甲午十一月六日卒墓同知公墓後巽坐以從子爲后
字福汝乙丑十二月十六日生甲子二月二十六日卒享年六十墓參議公墓後乙坐○配鎮川宋氏文暹女忠肅公英考后丙寅正月八日生甲子三月三日卒墓附有二子

子福來 복래

字義卿甲申十一月二十二日生丙子十一月八日卒墓鶴川案山西坐
配歡城金氏禹鎮女庚子九月十六日生丙申四月二十一日卒墓月松青龍谷酉坐

女金永豐 慶州人

女邊極 原州人 父邊潤相

司正公諱惟明五世孫至寅子

得鎮 득진 上卷八四 子浩愚 호우

子榮秀 영수

字致豪己丑正月十日生四月三十日卒墓月松後甲坐○配同福吳氏錫宰女丙戌生正月十七日卒墓月松後辛坐

子榮箕 영기

字桓甫壬辰九月九日生四月十九日卒○配安東金氏修進女丁未生

子榮煥 영환

字漢基壬戌五月二十九日生乙未七月二十日卒墓月松後己坐○配安東金氏墓月松後庚坐 配 禹氏癸酉生

女李鍾益 全州人 父李喜準

爲伯父后

字伯能四月二十三日卒
墓掌樂公墓南麓坤坐
配同福吳氏海運女

字景顏辛卯生
子浩寧 호녕
字景文庚子生

子浩熹 호희
字景和壬寅生

女趙容

司正公諱惟明五世孫至奎子

禧鎮 희진 上卷八六
子一建 일건

字喜集辛卯生正月五日卒
卒墓先塋壬坐
七日卒墓新院後店垵洞

配清州韓氏慶元女二月壬坐
○配春川朴氏履慶
二十六日卒墓木川公達女院

子一遠 일원
字之爾乙丑生壬子三月

二十七卒墓伯氏墓下
配春川朴氏好文女以從
子爲后

女李廷煥全州人
父李檜子顯震

子一達 일달
配寶城吳氏

子一星 일성
配尹氏

鳳鎮 봉진 上卷八六

子夏來 하래 癸巳生
爲叔父后

子殷來 은래

子周來 주래 壬寅生

子殷來 은래

字善汝丙戌六月二十四日卒
字聖寬丁卯六月十五日卒
生甲戌十二月二十五日卒
卒墓新院西麓先塋下後

字聖三戊戌生壬辰正月七日卒
墓新院上谷店垵洞
乾坐○配慶州金氏慶煥女
癸丑十二月八日卒墓附

女朴敦源 潘南人
尹氏鶴東女戊戌十一月十四日生
庚寅三月十三日卒墓新院後西先塋下乾坐

子榮吉 영길

子寅圭 인규

子鍾雲 중운 中卷五五六

子鍾辰 중진 中卷五五七

二十一世 二十二世 二十三世 二十四世 二十五世 二十六世

院正公諱惟寅五世孫至元子

恒鎮 항진

上卷 八七

子浩正 호정

호정

子雲來 운래

운래

子榮俊 영준

영준

女李寅培 全州人

全州人

字士真庚子生壽職僉樞
六月二十八日卒
配恩津宋氏濂哲女墓館右邊辛坐○配德水李氏佛堂洞親山階下良坐
廳岩先塋下坤坐今清原禧鎮女六月十八日卒墓配高靈申氏樂淵女丁酉日卒墓清州山內一硯山郡北一面細橋里佛堂山
以族從冀鎮子爲后

字仲心庚辰生己酉四月初諱文壽字致龍甲辰生日生○配順天朴氏玉成
十七日卒墓館廳岩先塋癸酉七月二十七日卒墓
女甲子生戊戌正月二十日卒墓清州山內一硯山郡北一面細橋里佛堂山
原郡米院面雲岩里以族山公墓下右邊癸坐
從浩聖子爲后

安東父金孝天
德水父李益模子李應信進士

字天逸丁卯十一月十一日卒墓廣平大君后父李宗淵
女李龍淵 全州人

廣平大君后父李宗淵

院正公諱惟寅五世孫至完子

台鎮 대진

上卷 八八

子浩運 호운

호운

子洪來 홍래

홍래

子榮宜 영의

영의

字景三己亥生庚戌七月字元方辛巳生
十八日卒早遊斯文高明配昌寧成氏頤鎮女墓龍
學識文章德行名著一世頭村卯坐○配密陽朴氏
墓佛堂洞先塋下西坐
述煥女墓木果洞松林西坐
配晉州蘇氏 女有二
女墓韓山九龍村酉坐
配咸安李氏進士恒馥女
墓清州木果洞松林西坐

以族從箕來子爲后
壬子生

迎日奉事
德水奉事父生員李魯進

安東父金孝天
德水父李益模子李應信進士

院正公諱惟寅五世孫至鼎子

女柳在心 迎日奉事人

迎日奉事人

女李圭白 德水奉事父生員李魯進人

德水奉事父生員李魯進人

九鎮

子烈 上卷 八八

子浩善

호선

子啓來

계래

子榮培

영배

子桐圭

동규

子鍾玉

중옥 中卷 五五七

子鍾觀

중관

字聖牧 英祖庚申(一)原字養吾 英祖丙戌(初諱璧來字荊寶 正祖字致會 純祖癸未(一字君若 哲宗庚戌(一)七四〇)七月二十一日(一七六六)十月十八日丁未(一七八七)八月二十八日(一八二二)六月十四日生(八五〇)三月十三日生 生通德郎公氣宇嚴正志 庭早年奉親命執贄于山 益勤仰止正祖丙辰十月 三日卒享年五十七墓靈 坪上店洞親山左麓西坐 今米院面雲岩里〇配慶 州崔氏縣監命達女進士 正郎重鼎孫進士宗廟命 贈吏曹參判商鳳曾孫 己未九月九日生辛丑二 月二十三日卒墓附左有 一子四女〇配坡平尹氏 勉深女壬午十一月二十 五日生乙酉十一月二日 卒墓附右有一女

字純厚篤行自齟齬承襲 庭訓定省之節動靜之儀 家世事蹟積守詳錄溫良 一遵王考教訓丙辰丁外 才德士友稱之純祖甲申 艱初終葬祭一從禮制少 鳳岩先生鄉祠宇創建周 無餘憾朝夕奠哭三時上 章享禮之節備以諸條竭 食一依躬行墓所稍闕不 力盡心尊慕先賢以曾王 計風雨寒暑逐日就哭村 考梅坪公配享為讓病沉 人隣友曰誠勤篤孝今世 未振事姑未就焉 純祖 卒有丙午三月八日卒享 丁亥十月二十七日卒享 年四十一墓清州北面山 外一館岩村後坤坐〇配 于佛堂谷庚坐

全州李氏膺命女癸卯生 壬申五月十六日卒墓青 石橋佐郎公墓左麓獨谷 甲坐今米院面雲岩里〇 配江陵劉氏廷曄女文僖 公敏后癸丑六月二十九 日生丙寅十月十三日卒 墓承旨公墓下辛坐今清 州郡北一面細橋里後佛 堂洞獨山有一子一女

字德虞 純祖癸亥十二 月十八日生壬戌三月十 六日卒墓館岩村後承旨 父尹景述泉西混曾孫子

字莊汝己卯九月二十四 日生壬戌七月七日卒享 年四十四墓官岩村后獨 山親山左邊坤坐 配安東金氏甲申二月七 日生丁酉八月二十日卒 墓附左己未一九七九年 三月十二日兩位移葬合 窆于佛堂谷庚坐

父權監役中正子用敬權 用賓權用和女洪在明 進士父申在性子泰膺 女尹斗應 人 父尹景述泉西混曾孫子

女權處仁

安東 人

女申錫璜

平山 人

女李元宰

延安 人

子兌來

대래

子升來

승래

女李建明

全州 人

父李憲翼子永祿

為從叔父后

二十一世 二十二世 二十三世 二十四世 二十五世 二十六世

院正公諱惟寅五世孫至健子

五嶺 오진

上卷

字聖岳 英祖辛巳(一字善之) 正祖乙巳(一初諱璞來字道義 正祖初諱榮雨字潤卿 純祖字可言 哲宗辛亥(一七六一)六月二十七日七八五)五月二十日生庚申(一八〇〇)閏四月丁亥(一八一七)正月九日卒(一八二七)三月十五日生通德郎天性純厚孝友才氣異常德容夙成爲家十日生公氣宇嚴整家規日生公才德淳孝定省之公氣宇嚴整孝友純篤奉篤行傳家戒訓長有嫁娶化導人稱遠大不幸早夭正齊教子孫以孝悌奉先節奉甘旨供一無違志出先以誠教子以義天性如生事葬祭一誠無愆純祖于純祖壬戌十一月十四之節一遵禮制當守乙亥告反面不失誠禮 當守此辛亥九月五日卒享年乙丑(一八〇五)五月四日墓青石橋玉溪洞洞糸十二月四日卒享年七十乙酉正月三十日卒享年六十一墓北一面細橋里日卒享年四十五墓青石議公墓青龍內壬坐〇配六墓清州北江外一陽地五十九墓引風亭村後貞官岩村後馬蹄坪壬坐橋佐郎公墓越大川上花靈山辛氏商杓女文禧公里村南浮水洞丑艮龍良夫人坡平尹氏墓左坤坐配坡平尹氏顯聘女通德峴西坐今清原郡米院面碩祖后庚子十二月五日坐今清原郡梧倉面陽地配恩津宋氏尙泳女雙清 郎隱植孫僉正湜曾孫礪雲岩里峴谷山〇配清州生戊午五月二十八日卒里〇配延安李氏早源女堂后甲申十一月十九日山宋源復外孫癸丑七月韓氏贈吏曹參判景瓊女墓官岩村案山已丙龍巳龜年曾孫甲寅十月十七生壬申正月十四日卒墓二十七日生庚寅十一月執義永祚玄孫訓練大將坐今清原郡北一面細橋日生 當守甲子十二月先妣墓右邊子坐有二女二十五日卒墓公墓後丙德水李漢膺外孫壬午十里官東山以從子爲后一十七日卒墓清州益田村以族從榮碩子爲后〇配坐一九七七七年四月五日二月二十六日生辛未五九七〇年四月五日兩位左水使公墓右戌坐今清和順崔氏甲寅九月十九日公墓移葬合窆于配墓附月四日卒墓公墓階下西移葬合窆于祖考水使公原郡米院面雲岩里龍頭日生宅洙女有四子壬子右堅床石坐一九七六年閏八月十墓右乾坐一九七七年四月亭山一九七六年閏八月二月六日卒墓玉溪村後三日合窆于公墓附左三月月堅床石

永善

女李大英全州人

氏益元女殷烈公民瞻后

癸亥生丁酉六月一日卒

父李顯秀正言女宋欽周墓青石橋梅坪公墓右坐子李錫老女金炳甲進士有一女

女成漢章昌寧人

父成錫胤

女俞兢源昌原人

父俞鉉洪子相春相悅女趙然兢

女李之洙舒川人

父李錫一校理鳳鳴玄孫子仁榮完榮春榮

女趙晉根白川人

父趙行源子趙燾

子浩純 立念

子兌來 明

子榮澤 榮

子若圭 若

子鍾夾 中

五五九

七年四月五日豎床石
有一子二女

配墓耐右一九七七年四月五日豎床石
配南陽洪氏乙卯十月十日卒墓馬蹄坪子墓上三合窆于公墓耐左豎床石
六年閏八月十二日合窆于公墓耐左○配和順崔

女李敏愚 德水父李彰信子李永錫

女朴章來 密陽父朴準玄子魯徹

子甲圭 갑기 子鍾環 종환
字士彥甲戌九月十四日丙申十一月十二日生墓生丙申四月三十日卒享卒日未詳年二十三墓玉溪村後蓼谷峙西坐○配密陽朴氏準佑女庚午生卒日未詳

子燁圭 열기 后无
字仲三乙亥十一月二十九日生庚戌二月十五日卒墓蓼谷峙仲氏墓下庚坐○配平壤趙氏丙鎬女載鼎孫學顯曾孫丙子十一月二十日生卒墓未詳

子仁圭 인기 子鍾範 종범
字喜三戊寅四月二十九辛丑十一月五日生乙巳日生○配谷山延氏鳳五十二月二十四日卒墓官女丙子二月十二日生墓岩山伯父墓左卒日未詳

女金鍾祿 禮安人

女成 昌寧人

女劉寬鍾 江陵人

子義圭 의기 后无
子劉承福

女李晋烈 禮安人
父李相高子李時用
女金奎瑞 清風人
父金初性

二十一世

二十二世

二十三世

二十四世

二十五世

二十六世

院正公諱惟寅五世孫至翼子

述鎮

奎烈 上卷 九一

子浩國

호국

女吳將秀

海州人

女韓赫履

清州父韓德休子韓豐教升教人晉教女洪燮

女洪弼燮

南陽子洪在善人

女韓仲烈

清州字益三辛巳二月十五日生辛亥十二月二十日卒墓蓼谷峙仲氏墓下亥坐

致國

配文化柳氏

子榮溢

영일

字慶直 憲宗庚子正月十日生癸酉十月十一日卒享年三十四墓官岩村後龍丙坐今清原郡北一面細橋里馬蹄坪配迎日鄭氏海宏女松江鄭澈后墓雙墳

字汝善甲午三月七日生 戊戌正月六日卒墓青石橋泉谷西坐 配平山申氏宗白女丙申 生丁酉九月十六日卒享 年六十二墓公墓合祔有 二子

子浩氣

호기

子悅來

열래

子榮文

영문

子昌圭

창규

子鍾煥

중환 中卷 五六一

子鍾燦

중찬 中卷 五六一

女宋官榮

礪山人

字聖哉庚午生戊辰四月字致悅丁酉正月三十日字道景甲子五月十二日字昌植辛丑四月十三日 五日卒墓場板峙丁坐今生壬寅正月二日卒享年 清原郡北一面細橋里一六十六墓場板峙已坐 卒享年七十四墓飛上蓼 配慶州鄭氏環女己酉二配海州吳氏泰光女甲辰 村坤坐○配鎮川宋氏源 日生甲寅三月二十八日 月十日生甲戌十二月三 生庚午九月八日卒墓場 詳女宅漢孫順曾孫順興 卒享年六十七墓蓼村坤 日卒墓祔以族從浩億子 板峙大路右未龍午坐有 安明禹外孫戊寅三月三 坐

院正公諱惟寅五世孫至淵第一子

弘鎮 홍진

上卷九一

子浩性 호성

子始來 시래

子榮希 영희

字子同壬寅三月三日生字聖之戊辰六月七日生字正受己丑三月十九日字聖三乙丑正月七日生
 甲戌九月五日卒享年三十三墓青松西陽洞辛年三十九墓青松西陽享年五十七墓青松大路上
 坐今米院面雲岩里孝洞谷庚坐○配沃溝張氏甲坐○配慶州金氏秀一女良坐○配安東權氏必學
 山○配漆原尹氏亨國女光女成均館進士弼韓孫辛丑六月三日生丙戌七月十八日生庚子六月三日
 壬寅一月五日生乙未三月己巳三月三日生己亥五月二十九日卒墓附左有
 月十六日卒墓公墓下酉月二十五日卒墓青松二子二女
 引風亭後山卯坐有一子

爲后

一子

十日生丁酉四月十七日卒墓青松道隅基子坐有一子一女

子榮斌 영빈

子興圭 흥규

庚辰十月八日生癸巳五月二十四日卒享年七十日生○配谷山延氏在三墓飛上里東塘谷漆井熙女秉五孫永曾孫清州己亥一九五九年八月一日卒墓附左合窆

女李根九 全州人

子鍾洛 중락 중대 中卷 五六一

女李愚茸 全州人

女延升熙 谷山人 子具煥

女李銅柱子昌基 靈城人

子榮福 영복

字聖學壬申五月二十日生戊申十月三日卒墓北一面椒井里交子村後卯坐○配慶州李氏奎漢女

女金天會 安東人 子泰煥

女丁西秀 靈城人

二十一世

二十二世

二十三世

二十四世

二十五世

二十六世

卒享年六十七公氣度純厚篤於孝友早廢學業教訓子姪墓飛鴻上徐止洞里右麓丁坐今北一面飛上配咸安趙氏重枋女墓附有二子二女

十四誠孝根天鄉里感服五墓雙橋市後麓庚坐今山下丁坐
北一面細橋里後山
配慶州金氏三月三日卒
配高靈申氏弘祿女壬午生庚寅正月一日卒墓雙橋市後親山左邊辛坐有

女許鎮

陽川人

父許達
二子一女

女申

鵝洲人

父申達源

子榮達
영달
爲族叔父繼來后

子桐圭
동규

爲族叔父榮培后

女閔聖鎬
인성호
驪興人

父閔致詩

子浩集
호집

子同來
동래

子榮七
영칠

子信圭
신규

子鍾吉
종길
中卷五六三

子鍾福
종복
中卷五六三

子鍾石
종석
中卷五六三

字大來 英祖壬申生丙字 二月十七日卒墓永同郡南面盤谷里方回橋市後西坐今北一面細山向西原
考墓下十余步許向南原月十三日卒享年三十九
配清州韓氏四月四日卒墓所未詳
橋里後蓼谷山配清風金配全州李氏正月二十九日卒墓公墓同麓向北原東原

女尹鳴國
漆原人

女宋元學
礪山人

父宋世輝

女尹相宣
坡平人

女蔡亨圭
仁川人

子尹一燮

啓鎮

九二 上卷

子浩修
호수

子亨來
형래

字士心丙辰生辛卯十二月二十六日卒墓沐浴洞配鵝洲申氏

字聖通癸丑生

進士公墓後麓甲坐
配南陽洪氏處俊女墓雙

女申器國
鵝洲人

父申永福

墳有一子三女

女南極老

宜寧人 父南泰松

女禹達源

丹陽人

院正公諱惟寅五世孫至輝子

周鎮

字文哉 壬戌生 乙未十月十日卒

子浩甲

子朋來

為再從叔父后

十日卒

配原州元氏

女申百行

鵝洲人

配驪興閔氏墓清州北江內一文旨堯剛谷丑坐雙墳

院正公諱惟寅五世孫至燮子

應鎮

字善甫 庚申生 丙申二月二十八日卒 墓同堂谷親山階下 坐

子浩賢

子祥來以後子孫破養歸生家

配漆原尹氏進士德新女 一日卒 墓雙墳

女朴

順天人

漆溪君卓然后庚午生 壬申二月十二日卒 墓沐浴洞進士公墓左庚坐

院正公諱惟寅五世孫至猷第一子

元鎮

字善長 通德郎 丙辰生 庚字聖約 辛卯生 辛亥十一日卒 墓清州方月二十九日卒 享年六十

子浩曾

子繼來

子榮達

子用圭

字汝大 己未生 己未十二月九日卒 墓清州教洞村后坤十二日卒 享年四十六 墓

二十一世

二十二世

二十三世

二十四世

二十五世

二十六世

十五承襲庭訓文學通明井東多樂齊乾坐
孝友出倫及長受業于三配慶州李氏晉老女雪汀
從叔梅坪公門淵源有由怗后墓上下墳以從子爲
公程尤正又遊於宋公樸后
泉明欽之門公一見敬重
遂爲忘年之交鄉人屢薦
姑奉蒙褒識者恨之墓清
州郡四州面洛加山丑坐
配新昌盧氏善集女墓洛
加山異岡壬坐

子浩顏 호안

字聖則七月三日卒墓洛
加山壬坐
配密陽朴氏墓耐

子浩英 호영

字聖瞻丙申生辛巳四月
二十九日卒享年四十六
墓洛加山夢浦窩公墓下
甲坐

女朴載英

密陽人
配扶安林氏榮棟女墓南
一面子坐有二子

女尹鼎鎮

坡平人
父朴履煥子忠鎮應鎮
子尹慈禧

一墓洛加山壬坐

配尙州朴氏興模女孝事
舅姑鄉稱孝婦墓耐以三
從朋來子爲后有二女

子繼來 계래

字啓大辛未生癸酉二月
十八日卒享年六十三墓
青石橋佛堂洞左麓壬坐

今清原郡米院面雲岩里
村案山丁坐今清原郡北
二面仙岩里

配慶州李氏九月二日卒
墓永雲里村后午坐

女洪暘燮 남양

父洪養浩子在璣

坐

配光州盧氏潼女蘇齊守
慎后六月十六日卒墓耐
以本生從姪爲后

女申在垆

鵝洲人
父申芝赫

女韓仲烈

清州人
父韓雲根

女金奎寅

清風人
父金一性

爲伯父后

子榮夔 영기

字舜佐庚子生庚寅三月
二十六日卒享年五十一
墓清州北面山外二荒房
初名彰圭字佐賓乙酉六
月二日生壬辰七月十九
日卒享年六十七墓先塋
局內巽坐○室慶州金氏
主事正基女孫奉教昇孫
直長敬熙曾孫延安李炳
葉外孫丁酉六月一日生

配韓山李氏墓洛加山伯
父墓下壬坐

配清州韓氏震容女十二
月十五日卒墓公墓青龍
外乙坐有二子一女
配密陽朴氏會歛女壬辰

懷仁南板監良坐今報恩
郡懷南面板藏里

配驪興閔氏泳源女丁卯
九月二日生癸亥十二月
八日卒墓耐

子用圭 용규

爲從叔父后

子寅圭 인규

子桓圭 환규

子鍾學 중학
中卷五六四

爲族叔父榮行后

院正公諱惟寅五世孫至猷第二子

亨鎮

형진

上卷九三

字季通壬戌生冀清州北德坪乾坐

子浩孟

호맹

初諱浩幾字聖養戊子生冀清州東嶺峙

子昌來

창래

初諱勗來字致伯癸亥生癸巳一月二十七日卒墓

子榮龜

영규

初諱榮壽字元瑞乙酉生六月三日卒墓懷德內南

子學圭

학규

初諱一圭字星振癸丑九月三十日生辛亥五月十

子鍾善

중선

中卷五六五

子鍾得

중득

中卷五六六

子榮稷

영직

十二月二十三日卒墓公墓左麓巽坐有一子
字時伯癸丑十一月一日生癸丑十月三十日卒享年六十一墓北二面仙岩里案山伯氏墓左麓午坐配慶州金氏成福女乙丑正月二十五日生正月十二日卒墓報恩郡懷南面板藏里先塋局內良坐有生四子

子光圭

광규

字永天甲申十二月六日生辛酉十一月十日卒墓飛鴻村前場板峙卯坐配靈山辛氏
字大汝庚寅八月三十日

子彩圭

채규

配咸陽朴氏

子信圭

신규

辛卯八月十七日生甲午二月十七日卒享年六十四墓鎮川郡梨月面新月里降聖城乾坐○配竹山朴氏二月二日卒墓報恩郡懷南面板藏里先塋局內甲坐以從子爲后

子澈圭

철규

爲蕃川派榮根后

子鍾夏

중하

中卷五六四

子鍾厚

중후

中卷五六四

二十一世

二十二世

二十三世

二十四世

二十五世

二十六世

配恩津宋氏道基女醉翁堂和壽后墓耐

配完山李氏義天女副提懷后板甘先瑩右崗卯坐面梧井后麓丑坐今大田田郡柳川面炭坊里文貞洞后麓卯坐

五日卒享年五十九墓大田郡柳川面炭坊里文貞洞后麓卯坐

女崔承完 全州人

女韓 清州人

女金好永 安東人

女安揖 順興人

女閔瓘 驪興人

父宣傳閔光迪驪興府院君文仁公潰后

女李原善 全州人

父遠華李守道正后

子浩程 豆正

子昌來 창래

子鼎來 정래

初諱浩載字聖學庚子生乙未正月二十三日卒墓報恩郡學山洞西坐

字致仲壬申生墓報恩配迎日鄭氏墓耐

配安東權氏壽永女領相慳后墓清州稽山驛大路邊

女李希聃 禮安人 父李顯烈子李元仁宣仁女黃鍾復女申先休

女宋

恩津人

爲伯父后

子栢圭 叫芥

初諱百圭字聖伯己未正月二十六日生丁巳七月十四日卒享年五十九墓大田市板岩洞后麓丁坐配恩津宋氏太仁女十一月十五日卒墓公墓合窆有表石

子鍾浩 宗亨中卷 五六六

子鍾聲 宗亨中卷 五六七

子鍾淳 宗亨中卷 五六七

子鍾祿 宗亨

子鍾喆 宗亨中卷 五六八

子鍾九 宗亨中卷 五六九

爲族叔父洪圭后

院正公

義鎮 의진

上卷 九四

諱惟寅五世孫至粹子

子浩然 호연

子鼎來 정래

字宜白壬戌生己未正月十七日卒享年五十八墓清州山東玉溪山下子坐今米院面雲岩里 配昌寧成氏翼大女

女韓慶尙 清州人

院正公

禹鎮 우진

上卷 九四

諱惟寅五世孫至述第一子

子浩喆 호철

子宗來 종래

子榮國 영국

子相圭 상규

子鍾赫 중혁

字奎伯戊辰生辛未十月二十一日卒享年六十四墓杏亭山參奉公墓後巽亭山先塋後麓甲坐坐今清原郡北一面飛中里 配寶城吳氏光規女文菴行敏后墓交子山良坐

配江陵劉氏景崇女

配坡平尹氏光遇女墓交

子山先塋局內向北原今

北一面椒井里兩配雙窠

配順興安氏墓上同丑坐

子浩朱 호주

初諱浩戢字聖晦墓清州狗嶺○配全義李氏賢培女墓清州屯峙

女金惟敬 金山人

父金相留子輔信洪信女 金斗喜慶州人

女宋炳九 礪山人

礪山礪陽府院君瑞后子宋達 赫女申應烈鵝洲人

女林在源 扶安人

扶安子林富相貴相

女李俊溥

韓山人子李琦老股老女面牛山里 禹聲冀子李璟老

以望曾孫墓附

孫方載曾孫丁亥生壬辰正月二日卒墓仁本村後

先舅姑墓下 坐今北一

子貞圭 정규

十八日卒墓公墓附 戊辰四月二十三日生壬

女金正義 慶州人

子鍾泰 중태

子鍾甲 중갑

五七〇

二十一世

二十二世

二十三世

二十四世

二十五世

二十六世

院正公諱惟寅五世孫至述第二子

奭鎮

석진 上卷 九四

字西仲壬午生墓燕岐山
岱村後午坐○配韓山李
氏墓杏亭山參判公墓下
午坐

女孟永祿 新昌人
子孟道植文科都事子孟
義植女尹泰成

子洪益 홍익

配安東權氏墓在善山郡
高牙面官心洞後麓

女吳繼煥 寶城人
父吳光規子在春在貞

子德來 덕래

子學來 학래

配商山金氏墓善山郡桃
開面月林洞前山麓

爲四從叔父浩夔后

子榮澤 영택

配密陽朴氏墓在善山郡
玉城面秋洞前山麓

子榮文 영문

字敬瑞壬戌正月一日生
甲戌四月二日卒墓金陵
郡岱項面水雲洞前小谷
山丙坐西向○配慶州金
氏癸卯五月三十日卒墓
祔

子成圭 성규

字海玉號石亭辛卯十月
六日生○室江陵劉氏辛
卯四月二十一日生

女金

金海人

子八圭 팔규

戊戌四月六日生
配密陽朴氏辛丑六月四
日生

女俞聖穆 杷溪人

女朴泰陽 潘南父朴濟瀾人

寅十月十八日卒墓蘇台
面金庫里午坐○配慶州
金氏辛未六月四日生己
巳九月七日卒墓祔

子鍾萬 중만

子鍾哲 중철

子鍾旭 중옥

子鍾億 중억

女鄭 東萊人

女金 善山人

女鄭 迎日人

子鍾根 중근

子鍾秀 중수

子鍾夏 중하

女韓 清州人

女河 昌寧人

子正銖 正寧人

子興銖 興寧人

子達銖 達寧人

子英銖 英寧人

己卯四月十四日生

女金寶恩 金海人

女崔 慶州人

女金 金海人

子鍾勳 勳寧中卷 五七一

子鍾玉 玉寧中卷 五七一

子鍾雲 雲寧人

癸未一九四三年一月十三日生○室坡平尹氏戊

子九月十八日生

子鍾植 植寧人

丁酉一九四七年十二月十三日生

子鍾用 用寧人

子敏圭 敏寧人

字海星戊戌三月二十日生癸未五月五日卒○室

達城徐氏庚子正月七日生

子七圭 七寧人

字成七甲辰十月十八日生丁丑三月六日卒享年

八十三墓燕岐郡西面高月十七日生

上谷洞前 坐○配金海

金氏辛亥八月二十一日生

上欄祖洪建考淙來依善

山派要請以重復爲削除

子龍圭 龍寧人

二十一世

二十二世

二十三世

二十四世

二十五世

二十六世

字福龍庚戌五月六日生辛巳八月三日生室全州
一九七七年二月十六日李氏丙戌十月十一日生
卒墓

子 鍾完 종완

配全州李氏壬戌一九二二年三月十六日生一九
己亥十二月二十七日生
四六年十月十一日卒

女 金萬植

女 李亨圭

子 福圭 복규

子 鍾永 종영 中卷 五七一

癸丑一九一三年三月八日生○室濟州高氏己未
二月四日生

子 鍾男 종남

庚寅一九五〇年五月二十五日生

子 鍾鉉 종현 爲季父后

女 宋正煥 송정환 恩津人

子 壽圭 수규

子 鍾鉉 종현

丁巳一九一七年十一月十八日生
室慶州崔氏癸亥正月三日生

癸巳一九五三年九月七日生

子 泰圭 태규

子 鍾根 종근

甲子一九二四年五月十五日生
室慶州李氏壬申十一月室

庚寅一九五〇年八月八日生

子 浩昌 호창

子 一來 일래

子 榮元 영원

生死年月日不明墓燕岐生死年月日不明墓南面
郡錦南面登店后山甲坐登店里毋山下亥坐
配慶州李氏登店里前山配金海金氏墓南面普道
庚坐

字正夏壬辰十月二十七日生戊申一月二十三日
卒墓梅美谷壬坐

室寶城吳氏戊申四月四日有四子三女

里前山西坐

室寶城吳氏戊申四月四日有四子三女

子鍾萬 중만

丙申一九五六年十月二日生

子鍾永 중영

戊戌一九五八年四月十九日生

子鍾甲 중갑

甲辰四月三十日生

子昌圭 창규

子鍾泰 중태

壬申一九三二年三月二十九日生○室南陽洪氏鍾龍女丙子十二月十八日生

子鍾錫 중석

辛丑九月二十一日生

子鍾必 중필

丁未八月二十八日生

子允圭 윤규

子鍾得 중득

戊寅一九三八年十二月七日生丙辰二月二十三日卒墓南谷面更谷坤坐

子鍾洙 중수

室慶州李氏萬植女辛巳十月十二日生

子鍾喆 중철

壬寅六月三日生

子錫圭 석규

子鍾運 중운

辛巳一九四一年閏七月丙午十月二十五日生

庚戌三月二十六日生

二十一世

二十二世

二十三世

二十四世

二十五世

二十六世

院正公諱惟寅五世孫至仁第一子

中鎮 중진

上卷 九五

字士執己卯生戊申十一月二十三日卒享年三十墓山外二尺洞親山階下坐今北二面大吉里配江陵金氏聖禪女七月十五日卒以從子爲后

子浩壽 호수

호수

字尙之○配平山申氏國字應元丙寅生辛丑七月善女有四子一女墓扶餘十日卒墓扶餘西面月鶴西面橫結里刑黑山洞家洞良坐○配南原梁氏墓后西原合窆

子佑來 우래

우래

字致壽甲午生庚辰十二月十五日卒享年四十七墓紙川西坐今北二面書堂里

子運來 운래

운래

字致壽甲午生庚辰十二月十五日卒享年四十七墓紙川西坐今北二面書堂里

子榮甲 영갑

영갑

字致秀甲申生甲子十一日卒正五壬子生五月二十日卒墓舒川郡馬山面益井峙現恩山坐配坡平尹氏致根女一月九日卒墓恩山后山

子榮俊 영준

영준

字用甫乙丑生庚申二月乙巳七月二十九日生甲午七月二十七日卒配仁同張氏丙辰十一月十九日生乙卯六月一日卒墓榮州郡伊山面鶴山谷坤坐

女金商奎 慶州人

慶州人

女尹泰燮 坡平人

坡平人

子溶圭 용규

용규

字正五壬子生五月二十日卒墓舒川郡馬山面羅弓里后山○配密陽朴日卒墓合窆

七日生○室道林洪氏丙戌一九四六年一月二十日卒

子鍾權 중권

중권

辛亥三月十八日生

子鍾三 중삼

중삼

子鍾奉 중봉

중봉

子殷圭 은규

은규

丁亥一九四七年五月二十一日生

子鍾大 중대

중대

室晉州姜氏熙錄女一九五二年八月二十七日生

女崔鍾鳳 江陵人

江陵人

女金昌洙 金海人

金海人

子夏圭 하규

하규

戊申正月十六日生

女朴全福 潘南人

潘南人

院正公諱惟寅五世孫至仁第二子

基鎮

기진 上卷九五

字命汝辛巳生癸巳四月十五日卒享年七十三墓鳥遊山西坐今北二面鳥內

子浩甲

호갑

爲伯父后

子浩乙

호을

子綱來

강래

子榮基

영기

子錫圭

석규

子鍾鐵

중철

子鍾萬

중만

五七三

子榮豪

영호

子燾圭

찬규

字周三己巳十一月十三日
日生戊午十月十九日卒室全州李氏庚寅十一月
墓杏亭山祭奉公墓後寅九日卒墓平康郡
坐
配濟州高氏

子榮傑

영걸

字英三丙子七月 日
生

女申達權

高靈 父申勃淵

配晉州姜氏良溥女十一月十一日卒墓附
字天南辛酉生七月二十一日卒墓山外二野塘山
月三日卒享年四十四墓
良坐今北二面靈下里
清原郡梧倉面潘村梅鳳
配晉州姜氏 女二月二十五日卒墓健城案山
公墓丙坐
配江陵崔氏榮承女相順
孫六月八日卒墓雙墳

女金聖淵

清風 子金東彥東里東萬東尹

字鳳汝癸亥十二月二十日
五日生甲申八月十九日
卒享年八十二墓清州北
卒享年六十一墓北一面
一面細橋後山翊贊公墓
細橋里翼贊公墓後卯坐
白虎峰乙坐
配濟州高氏恒女辛未正
甲午六月八日生甲申三
月二十七日生丙寅八月
十九日卒墓北二面健城
墓下丙坐
案山先祖妣墓階下丙坐

女尹義赫

坡平 父尹弘疇子永俊

二十一世

二十二世

二十三世

二十四世

二十五世

二十六世

子浩明 호명

字德心乙丑生癸亥五月二十七日卒享年五十九墓仁本村後壬坐

配清州金氏鍾賢女墓山外釜淵面北原今北二面奎洞里

配江陵劉氏相哲女墓仁本公墓下甲坐

子運來 운래

子命來 명래

丙子生

子榮天 영천

字大慶甲戌正月五日生辛亥十二月十六日生丙申正月二十八日卒墓室清風金氏鎮鈺女辛亥山外一細橋市外清塘山八月五日生翊贊公墓青龍丁坐今北一面細橋里

配文化柳氏文世女丙申三月十一日卒生長微門範儀自則于歸伊人相敬以禮嗟入之歸三從絕矣下從泉垠已有定分卓越其行赫赫有光百代不泯公議自在墓耐以四從兄榮薰子爲后爲伯父后

女金鎮河 清風人

女金錫永 清風人

女盧秉烈 交河人

子泰圭 태규

子鍾鶴 중학 中卷 五七三

子鍾吉 중길 中卷 五七四

子鍾盛 중성 中卷 五七四

子鍾亞 중아 中卷 五七四

女閔鉉基 驪興人

子閔庚錄 庚燦

女柳雲迎 晉州人

子柳光茂

院正公諱惟寅五世孫至祥子

永鎮 영진

上卷九五

子浩殷 호은

子澤來 택래

子榮薰 영훈

子鳳圭 봉규

子鍾振 중진

子鍾鉉 중현

子鍾仁 중인

子鍾善 중선

子鍾成 중성

子鍾任 임

子金榮周 김해

子金燦壽 김찬수

字福汝丁未生庚辰三月七日卒墓祭判公墓左邊乾坐
配安東金氏通德郎述行女墓祔

字殷甫丁卯生乙亥十月二十七日卒享年六十九墓山東山內一院山村後
配全州李氏判官快復女

字潤汝戊戌生三月十三日卒墓杏亭山良坐
配全州李氏球女通德郎公墓後甲坐
輝祖孫通德郎景華曾孫配咸陽朴氏桂鎮女甲戌

字聖章戊辰八月九日生官名玉圭丁未十月二十日卒墓杏亭奉
五月八日卒墓杏亭奉
墓溟州郡丘井面山北里

飛得山乾坐
室昌寧曹氏圭澈女戊午七月十八日生

父朴在洪子尙淳

父朴在洪子尙淳

父朴在洪子尙淳

父朴在洪子尙淳

嘉著得春孫通訓潤三曾孫墓素沙洞續谷午坐有一子三女

女李春榮 慶州人 父李裕振

女金芝秀 延安人

女金載性 清風人 父金東煥子金喜采

女朴義鎮 咸陽人

女李 全州人 子漢浩三日生

女李 全州人 子漢浩三日生

女李 全州人 子漢浩三日生

女李春榮 慶州人 父李裕振

女金芝秀 延安人

女金載性 清風人 父金東煥子金喜采

女朴義鎮 咸陽人

女李 全州人 子漢浩三日生

女李 全州人 子漢浩三日生

女李 全州人 子漢浩三日生

女李春榮 慶州人 父李裕振

女金芝秀 延安人

女金載性 清風人 父金東煥子金喜采

女朴義鎮 咸陽人

女李 全州人 子漢浩三日生

女李 全州人 子漢浩三日生

女李 全州人 子漢浩三日生

女李春榮 慶州人 父李裕振

女金芝秀 延安人

女金載性 清風人 父金東煥子金喜采

女朴義鎮 咸陽人

女李 全州人 子漢浩三日生

女李 全州人 子漢浩三日生

女李 全州人 子漢浩三日生

女李春榮 慶州人 父李裕振

女金芝秀 延安人

女金載性 清風人 父金東煥子金喜采

女朴義鎮 咸陽人

女李 全州人 子漢浩三日生

女李 全州人 子漢浩三日生

女李 全州人 子漢浩三日生

子泰圭 明子

子泰圭 明子

子泰圭 明子

子泰圭 明子

子泰圭 明子

爲四從叔父榮天后

二十一世 二十二世 二十三世 二十四世 二十五世 二十六世

院正公諱惟寅五世孫至南第一子

謙鎮 겸진 上卷 九五

字伯益癸未生戊申六月二十日卒墓注旺山艮坐配交河盧氏聖之女墓附以從子爲后

子浩雄 호웅

字士英辛酉生四月卒墓字聖權庚午十月二十八日生十一月五日卒墓沐七日坐配清風金氏墓沐浴洞親山下坐配密陽朴氏光國女墓山外一清塘山向西原

子昌來 창래

字聖權庚午十月二十八日生十一月五日卒墓沐七日坐配安東權氏赫基女壬子生正月六日卒墓合窆

子榮周 영주

爲族叔父栢來后

子榮元 영원

字鍾云丁酉十一月二十

女李圭鈺 慶州人 子鍾冕

子舜圭 순규

辛巳一九四一年十二月五日生室坡平尹氏聖鶴女庚辰一九四〇年九月十四日生有五子

子鍾華 종화

壬寅一九六二年一月五日生

子鍾天 종천

甲辰一九六四年六月五日生

子鍾國 종국

丙午一九六六年二月十八日生

子鍾喆 종철

戊申一九六八年二月二十三日生

子鍾德 종덕

癸丑一九七三年三月二日生

子聖圭 성규

乙酉一九四五年七月二十日生

子殷圭 은규

乙未一九五五年十月二十六日生

院正公諱惟寅五世孫至南第二子

巽鎮 全 烈

上卷 九五

子浩俊 호준

字仲順丙戌生己酉十月

字英叔己酉生甲午九月十一日卒享年八十四墓沐浴洞向西原

墓杏亭山糸判公墓下向北原

字成重乙酉生丙戌正月二十八日卒墓牙山郡靈仁面新峴里前麓乾坐

字武景壬子七月二十日卒墓清州北月四日卒墓牙山郡靈仁面新峴里納原坪午坐

字聖道丁丑生庚申十二月四日卒墓牙山郡靈仁面新峴里納原坪午坐

字元直甲寅生壬寅七月十五日卒享年四十九墓山內一龍谷店上平地向南原

監縣喜集孫

配高靈申氏通德郎浣女

配全州李氏兵使周懋女

配全州李氏敏在女五月十五日卒墓雙墳

配潘南朴氏宗稷女七月九日卒墓新峴里前麓先姑墓下乾坐

配全州李氏瞻承女辛巳生壬寅二月十八日卒墓新現里德興山西坐

女孟

墳

配慶州鄭氏墓盖瓦山向西原今北一面飛中里

子浩傑 호걸

子善來 신래

子榮基 영기

子昌圭 창규

子鍾晚 중만 中卷 五七五

配交河盧氏聖之女三雙

配全州李氏墓耐

爲伯父后

子榮日 영일

子星圭 성규

子鍾賢 중현

字元直甲寅生壬寅七月十五日卒享年四十九墓山內一龍谷店上平地向南原

字文化辛巳生乙未十二月二十七日卒享年七十五墓沐浴洞先考墓下乙坐今北二面虎鳴里

字善明庚申七月八日生字和日庚寅十月二十日乙酉一九四五年七月二十日生

字聖道丁丑生庚申十二月四日卒墓牙山郡靈仁面新峴里納原坪午坐

字元直甲寅生壬寅七月十五日卒享年四十九墓山內一龍谷店上平地向南原

字元直甲寅生壬寅七月十五日卒享年四十九墓山內一龍谷店上平地向南原

字元直甲寅生壬寅七月十五日卒享年四十九墓山內一龍谷店上平地向南原

字善明庚申七月八日生字和日庚寅十月二十日乙酉一九四五年七月二十日生

字聖道丁丑生庚申十二月四日卒墓牙山郡靈仁面新峴里納原坪午坐

字元直甲寅生壬寅七月十五日卒享年四十九墓山內一龍谷店上平地向南原

字元直甲寅生壬寅七月十五日卒享年四十九墓山內一龍谷店上平地向南原

字元直甲寅生壬寅七月十五日卒享年四十九墓山內一龍谷店上平地向南原

字元直甲寅生壬寅七月十五日卒享年四十九墓山內一龍谷店上平地向南原

字善明庚申七月八日生字和日庚寅十月二十日乙酉一九四五年七月二十日生

字聖道丁丑生庚申十二月四日卒墓牙山郡靈仁面新峴里納原坪午坐

字元直甲寅生壬寅七月十五日卒享年四十九墓山內一龍谷店上平地向南原

字元直甲寅生壬寅七月十五日卒享年四十九墓山內一龍谷店上平地向南原

字元直甲寅生壬寅七月十五日卒享年四十九墓山內一龍谷店上平地向南原

字元直甲寅生壬寅七月十五日卒享年四十九墓山內一龍谷店上平地向南原

字善明庚申七月八日生字和日庚寅十月二十日乙酉一九四五年七月二十日生

字聖道丁丑生庚申十二月四日卒墓牙山郡靈仁面新峴里納原坪午坐

字元直甲寅生壬寅七月十五日卒享年四十九墓山內一龍谷店上平地向南原

字元直甲寅生壬寅七月十五日卒享年四十九墓山內一龍谷店上平地向南原

字元直甲寅生壬寅七月十五日卒享年四十九墓山內一龍谷店上平地向南原

字元直甲寅生壬寅七月十五日卒享年四十九墓山內一龍谷店上平地向南原

字善明庚申七月八日生字和日庚寅十月二十日乙酉一九四五年七月二十日生

字聖道丁丑生庚申十二月四日卒墓牙山郡靈仁面新峴里納原坪午坐

字元直甲寅生壬寅七月十五日卒享年四十九墓山內一龍谷店上平地向南原

字元直甲寅生壬寅七月十五日卒享年四十九墓山內一龍谷店上平地向南原

字元直甲寅生壬寅七月十五日卒享年四十九墓山內一龍谷店上平地向南原

字元直甲寅生壬寅七月十五日卒享年四十九墓山內一龍谷店上平地向南原

字善明庚申七月八日生字和日庚寅十月二十日乙酉一九四五年七月二十日生

字聖道丁丑生庚申十二月四日卒墓牙山郡靈仁面新峴里納原坪午坐

字元直甲寅生壬寅七月十五日卒享年四十九墓山內一龍谷店上平地向南原

字元直甲寅生壬寅七月十五日卒享年四十九墓山內一龍谷店上平地向南原

字元直甲寅生壬寅七月十五日卒享年四十九墓山內一龍谷店上平地向南原

字元直甲寅生壬寅七月十五日卒享年四十九墓山內一龍谷店上平地向南原

字善明庚申七月八日生字和日庚寅十月二十日乙酉一九四五年七月二十日生

字聖道丁丑生庚申十二月四日卒墓牙山郡靈仁面新峴里納原坪午坐

字元直甲寅生壬寅七月十五日卒享年四十九墓山內一龍谷店上平地向南原

字元直甲寅生壬寅七月十五日卒享年四十九墓山內一龍谷店上平地向南原

字元直甲寅生壬寅七月十五日卒享年四十九墓山內一龍谷店上平地向南原

字元直甲寅生壬寅七月十五日卒享年四十九墓山內一龍谷店上平地向南原

字善明庚申七月八日生字和日庚寅十月二十日乙酉一九四五年七月二十日生

字聖道丁丑生庚申十二月四日卒墓牙山郡靈仁面新峴里納原坪午坐

字元直甲寅生壬寅七月十五日卒享年四十九墓山內一龍谷店上平地向南原

字元直甲寅生壬寅七月十五日卒享年四十九墓山內一龍谷店上平地向南原

字元直甲寅生壬寅七月十五日卒享年四十九墓山內一龍谷店上平地向南原

女全永斗 平康 子全周植 人

女柳承年 晉州 子柳采模 弼模 人

女朴喜瑞 潘南 人

二十一世

二十二世

二十三世

二十四世

二十五世

二十六世

女金炳元 江陵父金學天

子福來 복래

字聖德甲子七月九日生
庚戌四月十二日卒墓北
盖瓦山西坐
配南陽洪氏豁瑞女丙寅
卒墓杏亭村后 坐

子榮日 영일

字致遠辛丑生五月二十
五日生
配慶州金氏春三女己酉
室晉州柳氏相根女辛巳
生

爲伯父后

女金昌洙 江陵子金壽萬

子允圭 윤규

壬午一九四二年五月二
日卒
十五日生
室晉州柳氏相根女辛巳
五月二十五日生

子鍾寬 종관

癸卯一九六三年十月二
十七日生

子鍾錫 종석
己巳一九六五年十二月
四日生

女李炳龍 全義人

父李義東

子璜圭 황규

辛卯一九五一年四月十
七日生
室草溪鄭氏福萬女壬辰
五月二十九日生

女朴一淳 咸陽人

父朴衡鎮

女金學承 慶州子金鍾植

女李在于 全州子李龍烈

女閔榮暉 驪興子閔振鎬

爲仲父后

院正公諱惟寅五世孫至遠第一子

緯鎮 위진
上卷九六

子永來 영래

子榮喆 영철

子學圭 학규

子鍾祿 종록
中卷五七五

字文七丁巳生丙子正月
字宅之通德郎庚辰生甲
字福元丙寅生庚午十一
字重吉甲申生己酉八月
字景道丙午二月十九日

十四日卒享年八十蔭官寅九月五日卒享年三十月六日卒享年六十五墓二十四日卒享年二十六生辛卯九月二十六日卒至肅川都護府使歷典四六墓懷仁東面梧洞里酉荊谷胎峰下午坐今北一墓大吉里山十三酉坐 享年四十六墓荊谷肅川邑嘉善大夫同知中樞府坐今報恩郡失傳 配清州韓氏斗錫女庚辰公墓白虎下甲坐

事 正廟乙卯莅溫陽郡配安東權氏在近女墓清配青松沈氏經歷能顯女四月二十三日卒墓附有配坡平尹氏溢益女癸卯守重修靈槐始道臣李亨州山外一荊谷巽坐今北十月七日卒墓后配合窆二子

元啓 聞自 上親作靈一面荊東里以從子爲后有一子

槐始序文及四韻以 御筆特書頒賜墓山外一荊谷營將公墓下巽坐

配貞夫人德水李氏鵬海女玉山稱后有四子九月二十七日卒墓北二面大吉里紙川鳥遊山良坐一九七六年合窆于公墓

附左

子浩道 호도
字由之通德郎癸未生丙寅二月十六日卒享年四十五墓荊谷村后 坐 配驪興閔氏縣令百勲女墓雙墳有二子二女

子永來 영래
父郡守申義權 子申泰熙

女申健浩 平山人
父郡守申義權 子申泰熙

子大來 대래
正月十五日卒墓錦山郡初名於石八月二十四日卒墓鶴山面峨岩里子坐 十月十六日卒墓錦山郡秋富面白岩里后山卯坐 配氏墓合窆

女宋煥默 恩津人
父通德郎弼相 子宋元圭

女李敬溥 韓山人
父李元眞子殷老

爲族叔父心鎮后

子榮石 영석
爲伯父后

女金健性 淸風人

女閔大浩 驪興人
七月卒享年六十九墓細橋里上壩來后山丑坐

子弘圭 홍규
字景章丁未十二月十三日生庚申十月一日卒享年七十四墓荊東里后山己坐移葬于鳥遊山乾坐 配順天朴氏尙東女乙巳十一月二十五日生二月十六日卒墓附

子得圭 득규
初名快得三月十八日生 十月十六日卒墓錦山郡 淸原面鳴岩里甲坐 配忠州池氏墓合窆

女林東植 平澤人
僉正父牧使林淳憲忠愍公慶業后

女俞 杞溪人

女黃宜顯 長水人

女金榮植 安東人

子鍾憲 중헌 中卷 五七六

子鍾祥 중상 中卷 五七六

子浩德

호덕

字潤之戊子生庚寅三月二十九日卒享年六十三丁未三月十四日卒享年庚申登武科筮任備邊郎三十憲宗戊戌登科行宣節制使墓山外二面尺洞下西麓乾坐丙申十月十一日移葬于今北二面塔左麓配位墓上右便良大吉里○配淑夫人驪興洞左麓配位墓上右便良閔氏縣監光德女七月二坐

子亨來

형래

字會甫戊寅五月四日生字奎賢丁酉十一月十一日卒己酉七月十二日卒庚午登武科己卯筮仕辛酉卒享年八十四公承奉先為叔父后

子榮五

영오

字聖時號景岩辛巳七月四日生甲辰三月十六日卒己亥修譜不顧老軀廣蒐吾族遂成大譜其功至大墓雲岩雲泉上坐

子元圭

원圭

字道常丙戌十一月二十日卒己亥三月十八日卒享年五十六墓雲岩里

子鍾汶

중운

字道常丙戌十一月二十日卒己亥三月十八日卒享年五十六墓雲岩里

五七七

子鍾九

중구

字道常丙戌十一月二十日卒己亥三月十八日卒享年五十六墓雲岩里

女金龍植

安東人

子金容虎容龜

配昌寧成氏有一子

配淑夫人始興姜氏校理牧隱李禧后丙子正月一應一女月塘石期后癸卯日生乙酉十月九日卒墓十一月一日生乙丑三月二十八日卒墓山外二面

配淑人安東金氏煥鼎女二月八日生辛亥十二月二十二日卒墓公墓下

子貞圭

정규

字道常丙戌十一月二十日卒己亥三月十八日卒享年五十六墓雲岩里

子鍾九

중구

字道常丙戌十一月二十日卒己亥三月十八日卒享年五十六墓雲岩里

五七七

女金鎮哲

清風人

子金禹永

女金斗煥

慶州人

子金周東

硯谷上辛坐○配金海金氏益權女丙戌生辛亥十二月十二日卒墓北一面

州李氏世和女己未二月二十一日卒墓青石橋后

山辰坐○配谷山延氏丙申六月十六日生丙辰十二月十一日卒墓公墓合窆以從子為后

院正公諱惟寅五世孫至遠第二子

海鎮 해진

上卷 九六

字叔涵乙丑生三月二十

五日卒墓鳥遊山先塋局
丙酉坐
配東萊鄭氏
配光州鄭氏

子浩殷 호은

五月十四日卒墓
先塋局丙午坐
配竹山朴氏芝秀女五月
十七日卒墓附

子七來 칠래

字致福癸亥十一月十一
日生三月四日卒墓親山
階下丙坐
配清州韓氏光胄女

子榮善 영선

字敬德庚戌生二月八日
卒墓鳥遊親山階下丙坐
配慶州李氏圭成女以族
從榮夔子爲后

子桓圭 환규

字公執庚辰四月十四日
生甲戌十月四日卒墓北
二面仙岩里案山巽巳龍
丁坐
配寶城吳氏水錫女辛巳

子景來 경래

字春實墓忠北中原郡仰
城面丹岩里 北向
配水原白氏墓丹岩里西
北向高陽山麓

子榮俊 영준

字德俊甲子三月十二日
生十二月三十日卒墓中
原郡可金面可興里南方
長尾山麓
配全州李氏丙寅三月九
日生二月二十一日卒墓
公墓同原

子寬圭 관규

字寬五丁亥五月五日生
一月二十七日卒墓可興
里新登長尾山下端北向
配順興牟氏戊子三月十
日生丙辰一月六日卒墓

子榮夔 영기

字佐賢辛丑十一月一日
生丁卯正月二十九日卒
享年二十七墓荊谷肅川
公墓白虎外丁坐

子哲圭 철규

字殷濬癸亥二月三十日
生辛卯五月二十八日卒
享年二十九墓交子承旨
公墓白虎丙壬坐

女沈鍾台 青松子

子沈甲求乙求丙求

子鍾天 종천

五七八

子鍾萬 종만

五七八

子鍾興 종흥

五七八

子鍾熙 종희

五七九

女金鎮洙 金海人

女金榮殷 金海人

子鍾聲 종성

五七九

女林炳淑 常山人

二十一世

二十二世

二十三世

二十四世

二十五世

二十六世

院正公諱惟寅五世孫至大第一子

子浩澤 호택

德鎮 덕진 上卷 九六

子浩達 호달

子吉來 길래

子榮環 영환

子瑩圭 영규

子鍾石 중석 中卷 五七九

子鍾煥 중환 中卷 五八〇

字河秀 英祖戊辰生 純宗甲戌十二月十五日卒 墓河陽郡中林面河多 卒墓河陽郡中林面河多 文后佛山嶺良坐 配昌寧曹氏善甫女己巳生十一月十七日卒墓公原良坐 墓左邊良坐

字其一 正祖戊申生 純祖壬辰四月十七日卒 墓佛仙嶺良坐 配金海金氏和國女己酉生五月二十九日卒墓同原良坐

字台五 純祖己卯生 哲宗癸亥十月十九日卒 墓佛仙嶺良坐 配月城崔氏世昆女壬午生九月十日卒墓雙墳

字時汝 憲宗丙午生 高宗癸卯七月八日卒墓 慈仁下北面新提洞第田 燈子坐 配慶州李氏墓佛仙嶺良坐

初諱潘述字得洙 高宗 丙戌生癸巳四月二十四 日卒墓押梁面坪山洞陳 池來訓鍊所後飛鳥山癸 坐 配清州韓氏載女戊戌三月十六日生 清原郡芙蓉面新谷里卜居

子浩振 호진

子秉來 명래

子榮範 영범

子熺圭 희규

子鍾浩 중호 中卷 五八〇

字其三 正祖戊子生 純祖辛卯九月十七日卒 墓河多文洞後外谷卯坐 配金寧金氏和錫女九月二十九日卒墓雙墳

字台七 純祖戊子生 哲宗乙卯六月十七日卒 墓河多文後外谷卯坐 配金海金氏三月十七日卒墓雙墳

字奇汝 憲宗庚子生 高宗甲午二月二十六日卒 墓慶山郡珍良面新上木谷子坐 洞松堤內良坐 配東萊鄭氏一元女十二月二十三卒墓佛仙嶺洞案山地境嶺巽坐

字景一 哲宗丙辰生庚戌 五月二日卒墓大院洞柿 配慶州李氏致景女癸丑 四月二十九日卒墓多文

子善圭 선규

子鍾弼 중필 中卷 五八一

子鍾甲 중갑 中卷 五八二

女金相斗 김해

文愍公駙孫后子金容王 容敬容度

女李圭復 慶州人 生己未正月十三日卒墓 合窆有一子一女

慶山郡押梁面香村洞

院正公諱惟寅五世孫至大第二子

漢鎮 한진

上卷 九六

子浩宅 호택

子學來 학래

子榮雲 영운

子滿圭 만규

子鍾化 중화 中卷 五八二

字仁秀 英祖庚午生
純祖辛未十月十五日卒 憲宗己酉三月十五日卒
墓慶山郡押梁面店村成 墓成贊池內壬坐
贊池內壬坐
配光山金氏辛未生九月十五日卒 墓雙墳

字其八 正祖癸卯生
哲宗丙辰九月十五日卒
墓 配烏川鄭氏潤煥女乙巳 配宜寧南氏相淳女二月八日卒 墓合窆

字台九 純祖甲子生
甲辰生癸亥七月二十一日卒 庚戌二月十八日卒 墓贊成池壬坐
子坐 日卒 墓慶山郡南川面操 成池壬坐
竹谷良坐
配金海金氏基洙女五月十六日卒 墓同原壬坐

初諱基雲字用汝 憲宗
字道一 高宗辛未生
配慶州金氏華益女三月

字天一 高宗己巳生 甲午二月二十八日卒 墓坪山洞水春谷良坐
配密陽朴氏孝元女九月十四日卒 墓破墓火葬

子寅圭 인규

子鍾俊 중준 中卷 五八二

子鍾吉 중길 中卷 五八三

子榮秀 영수

子白圭 백규

子鍾述 중설 中卷 五八四

初諱永大字善汝 憲宗
戊申生甲子六月七日卒 甲戌三月二十六日卒 墓
墓押梁面店村成贊池內 甲堤鵲池內卯坐
壬坐
配安東金氏秉洙女四月十日卒 墓破墓火葬

初諱自奉 高宗甲戌生
配全州李氏伯元女正月

女朴重根 密陽人

女金鎮洙 金海人

女李斗煥 永川人

子李在道在華

二十一世

二十二世

二十三世

二十四世

二十五世

二十六世

院正公諱惟寅五世孫至中第一子

九日卒墓同原壬坐

岳嶺 卷上 九七

子浩觀 호관

子恒來 항래

子榮世 영세

子勝圭 승규

子鍾贊 중찬 中卷 五八五

初諱維嶺字叔明號拙窩字聖瀾壬子生癸巳五月字甲甫庚午生壬戌十一月望賢癸巳正月九日生字公瑞己未十月二十三

庚午生丁亥八月二十九日卒享年四十二華月十七日卒享年五十三癸卯二月十三日卒墓仙日生丁未八月八日卒享年

日卒墓山外二椒井山壬山鄉上舍圭漢門人表率克念克敬修身敦行奉先岩里前山甲坐享年七十年四十九墓隱仙洞琅臂

坐享年七十八自少至老端正性行清雅墓黃芳洞事親盡心盡力以孝友登一配羅州金氏用寬女丙戌

日事文墨恭儉其守溫雅案山道岩公墓青龍卯坐鄉剡不幸無壽知者惜之配延安李氏台遇女義秀配清風金氏榮判翊淵女

其行今北二里仙岩里案山墓祖考山右麓癸坐孫辛卯四月八日生辛丑甲寅生五月二十三日卒

配迎日鄭氏星煥女文貞配長鬢鄭氏柱宇女五月配全州李氏貞烈女宅柱五月九日卒墓公墓越邊墓椒井峴產龜岩後坤坐

公松江澈后十月五日卒三十日卒墓公墓上卯坐孫甲子生丙寅六月四日白虎甲坐與前配金氏墓同時移葬

墓道岩公墓白虎艮坐有一子卒墓延豐道傳村邊兩山於父子山承旨公墓青龍

配韓山李氏簡載女乙丑項路上艮坐丙坐合窆

十二月二十一日卒墓椒女李孝源全州父參奉李甲圭子李鍾擇

女鄭在祐迎日父通德郎鄭仲煥子鄭汝女宋在衡鎮川子宋鶴鎮

女宋晟圭恩津父宋煥度子宋欽元女李益均平山父申泰亨子申鉉宅鉉權

女金明周義城父金聲文女應圭翁圭子鍾出中卷 五八六 女吳察根海州人

爲三從叔父浩德后

용래

영덕

응규

중출 中卷 五八六

公墓右西坐

配南陽洪氏通德郎虞探

女縣監淳孫戊寅生壬寅

五月二日卒墓牛山里臥

牛山申坐

配安東金氏斗集女癸未

生壬午二月二十七日卒

墓公墓合窆

子明來 명래

字景烈丙戌正月二日生

辛巳正月二十五日卒享年

年五十六墓黃芳洞村后

乾坐今北二面仙岩里

配懷德黃氏俊欽女贈

教官存中孫通德郎瑛曾

孫甲申生丙子三月二十

日卒墓附

二面窆下里

配平海黃氏吉欽女丙辰

四月二十五日生己亥二

月九日卒墓合窆

光山人

父金容弼子善益善禹善

夏善周

女李容九全州人

子榮天 영천

室致仁丁未生丙寅正月

七日卒享年二十二墓野

塘山乾坐

配丹陽禹氏聲駿女墓合

窆

字致佐庚戌三月十一日

生丙子五月四日卒享年

二十七墓健城陽達村亥

坐今北二面牛山里

配靈山辛氏應圭女墓公

墓右壬坐

女李琉錫新平人

左相槐堂之后子李浩善

子榮一 영일

字致祥丁巳五月十一日

待莊里後松亭山提學公

墓青龍內申坐

配平山申氏司果泰淳女

己卯生辛酉十二月四日

卒墓合窆

海州人

父李秉玉子重哲重爽

女吳達永

貞武公后子吳得根復根

鍾根

字亨元壬申五月十一日

生己未七月十三日卒享

年四十七墓北一面共同

子鄭九煥

墓地失傳

配全州李氏熙星女鎮安

大君后乙酉三月八日卒

父喪炳如

墓笠場面待壯里先塋山

局內乾坐

字義圖辛巳十月二十七

子河圭 하규

字致祥丁巳五月十一日

女沈明求 青松人

女俞炳武 杞溪人

女安吉濬 順興人

女裴石奎 達城人

女鄭和德 光州人

女鍾鳴 中卷人

女鄭和德 光州人

女裴石奎 達城人

女鍾鳴 中卷人

女鄭和德 光州人

女裴石奎 達城人

女鍾鳴 中卷人

女鄭和德 光州人

女裴石奎 達城人

女鍾鳴 中卷人

女鄭和德 光州人

女裴石奎 達城人

女鍾鳴 中卷人

女鄭和德 光州人

女裴石奎 達城人

子鍾男 중남

字致祥丁巳五月十一日

二十一世

二十二世

二十三世

二十四世

二十五世

二十六世

女柳基煜 文化子柳榮人

女申錫基 平山子申泰年泰五

生乙卯六月二十八日卒日辛丑正月十四日卒甲辰生享年六十二墓北二面尺

峴西坐

配豐川任氏昇準女吏判

竹塢后癸丑十一月十四日卒墓附

享年二十三墓黃芳先塋室尙州朴氏秉九女

院正公諱惟寅五世孫至中第二子

承鎮 上卷 九七 女張 籙 沃溝子張仁潛義潛女李鍾夾慶州人

女朴苾來 密陽人

父朴準英子朴魯鉉

女金洞植 慶州人

墓白虎卯坐 字子欽庚子生墓道岩公 配達城徐氏哲修女藥峰 潛后

院正公諱惟寅五世孫至中第三子

續鎮 上卷 九七 女洪履行 南陽人

院正公諱惟寅五世孫至性子

宅鎮 上卷 九七 子浩心 호심

子晟來 성래 子榮錫 영석

字幼安庚申生辛丑正月十四日卒墓注旺山村后 良坐

字聖養庚辰生墓老姑城 字士九丁巳生丙辰二月甲辰生 十六日卒享年六十墓鑰

子榮達 영달

配全州李氏世女有一子 公石亨后墓附以從子爲 配尙州朴氏勉中女墓同 庚戌生

一女墓雙墳 配陽城李氏昌壽女墓飛 后

女宋欽五

女鄭錫朋 光山人 子聖洙

鴻家後良坐
配慶州李氏錫華女墓上

女李潤豐

全州人父漢奎子宋敬洙

女李海祖

全州人

女吳

院正公諱惟寅五世

孫至剛子

岳鎮

上卷 九七

子浩鼎

호정

子晟來

성래

子哲來

철래

子榮齋

영퇴

字幼重乙丑生乙亥八月字公善戊戌生癸卯十二
二十日卒享年七十一墓月二日卒享年六十六容
山外二玉水亭甲坐今北饒端儼文辭瞻富墓椒井
二面

字士明辛未生乙丑五月
一日卒

配扶安林氏夏相女典書

配晉州姜氏墓三雙墳

子榮儀

영의

子容圭

용규

子鍾樂

중락 中卷 五八六

女閔丙基

驪興人

女姜心求

字應五庚申五月二十六字敬三丁酉十二月五日
日生乙卯五月三日卒享年己酉一九六九年十二
年五十六墓忠州東良面月二十五日卒享年七十
早洞大毛川后大旺山良三墓北一面飛中里香亭
坐○配金海金氏二月八坤坐○室扶安林氏憲爽
日卒墓清州山東木履室女典書蘭秀后乙未一八
洞口西坐○配安東權氏九五年三月三十日生
己未二月七日卒墓忠州
東良面早遯西域村前山
坤坐

子榮在

영재

子麟圭

인규

子鍾文

중문 中卷 五八七

子鍾瑄

중환 香泉

女趙顯日

楊州人

父趙昌慶子能圭承圭女
都事孟道植

字舜在癸亥生十二月五字用九甲午十一月六日
日卒墓香亭山考妣墓西
生庚辰七月三日卒享年
四十六墓驪州金沙面上
虎里 坐
配金海金氏甲子十二月
十三日生壬午六月八日
卒墓道安面

字庚辰七月三日卒享年
四十六墓驪州金沙面上
虎里 坐
配順興安氏孝極女辛巳
九月十八日生

女李石出

慶山人

二十一世

二十二世

二十三世

二十四世

二十五世

二十六世

子浩益 호익

字聖謙辛丑生丁未十月
十七日卒享年六十七墓
山外二老姑城外子坐
配丹陽禹氏健女丹陽君
玄寶后有一子墓槐山沙
潭近地
配義城金氏墓杏亭乾坐
有一子

子赫來 혁래

庚午生戊子八月字
日卒墓杏亭卯坐
配鶴洲申氏

子榮吉 영길

四月四日卒
配原州元氏六月三日卒
墓光山郡松汀里

子泰圭 태규

壬寅一九〇二年九月三
日生戊寅十月三日卒墓
群山市海望洞
室密陽朴氏癸卯十二月
十五日生

子鍾根 중근 中卷 五八七

子鍾德 중덕 中卷 五八七

子鍾大 중대 中卷 五八八

女鄭一東 인 延日

女林義郎

子翼來 익래

字致羽甲申生乙丑四月
四日卒享年四十二墓
店洞西坐
配慶州金氏九鉉女墓
店洞乾坐

子榮龜 영규

字明汝丙辰生
配慶州李氏榮燁女
沃溝府院君楹后父張忠
燮

女張基七 인 沃溝

子定圭 정규 后无

女辛 인 靈山

女俞 인 杞溪

院正公 諱惟寅五世

尙鎮 상진 上卷 九八

字師伯癸亥生
配河東鄭氏周甫女領相
麟趾后墓親山下合窆

子浩吉 호길

字元汝壬辰生
配宜寧南氏之璉女墓親
山右邊西坐雙墳

孫得中子

子天來 천래

子甲來 갑래

女徐友三 인 利川

女具 인 綾城

女李鍵 인 慶州人 父李老

院正公諱惟寅五世孫擇中子

英鎮 영진

上卷 九九

子浩永 호영

女**李靖溥** 韓山人

字叔烈乙丑生庚子八月字士膺戊戌生丁酉八月二十五日卒享年四十六二十八日卒享年六十墓配安東金氏判官可精女山外二尺峙西坐墓健城彭木峙乾坐墓附配全州李氏義光女墓彭木峙西坐

配慶州李氏成漢女墓附

院正公諱惟寅五世孫和中子

豐鎮 풍진

上卷 九九

子浩健 호진

子珀來 박래

子榮駿 영준

子南圭 남규

子鍾龜 중기 中卷 五八八

子鍾甲 중갑 中卷 五八九

子鍾瑗 중원 中卷 五八九

子鍾敏 중민 中卷 五九〇

子申聖澈 승 平山人

女柳基鎔 문화 父柳興湜子寅光寅湖寅卓

女金震東 안동 人

女閔相宇 驪興 人

女韓采鉉 清州 人 父韓致禎子韓舜求

女朴漢圭 順天 人 父朴魯淵開碩堂竹林后 倡義使教雄七世孫系子 朴鍾斗

女閔相宇 驪興 人 武科子閔泳喆

女閔相宇 驪興 人

字文甫號鴻北丙寅十二月四日生出入良齋田先戊戌二月十九日卒墓靈生之門學文精深踐履篤下里山二十七番地內良實羽翼士林楷範鄉黨丁坐○配清風金氏字性女卯正月十一日卒享年六庚辰生己未五月十三日

字公伯 純祖丁亥十月十九日生丁丑十二月八日卒享年五十一墓浦豆洞村後圓峰下甲坐今北二面靈下里

配南陽洪氏恕行女參奉十二墓健城陽達山乾坐卒墓住旺山高祖妣墓白虎內良坐有二子二女

宗九孫 贈童蒙教官龜今北一面牛山里 配南原尹氏文鉉女行龍配星州喪氏煥植女戊子生壬午十一月一日卒墓

瑞會孫 贈吏判靖孝公孫壬戌生壬寅九月二十一日卒墓附左有一子三往旺山姑墓右便癸坐有女二子一女

晚洲錫箕后甲申四月十

八日生辛巳十月十二日卒墓附左以從子爲后

配南陽洪氏恕行女參奉十二墓健城陽達山乾坐卒墓住旺山高祖妣墓白虎內良坐有二子二女

宗九孫 贈童蒙教官龜今北一面牛山里 配南原尹氏文鉉女行龍配星州喪氏煥植女戊子生壬午十一月一日卒墓

瑞會孫 贈吏判靖孝公孫壬戌生壬寅九月二十一日卒墓附左有一子三往旺山姑墓右便癸坐有女二子一女

字大亭號謙齋 英祖丁字行先 正廟丁酉生訓字公伯 純祖丁亥十月十九日生丁丑十二月八日卒享年五十一墓浦豆洞村後圓峰下甲坐今北二面靈下里

丑生自弱冠受業於性潭襲家庭望重鄉黨刑于至宋先生之門深通性理之于修齊其行 憲宗己亥日卒享年五十一墓浦豆洞村後圓峰下甲坐今北二面靈下里

說篤行孝悌之道士類友三月十七日卒享年六十其人宗族服其義數奇之三墓山外一面九女城下二面靈下里

致終老邱園所著有戒子鍾懸山丙坐今北一面牛

箴創善錄遺稿數卷 山里

純祖壬午十一月十一日 配延安李氏心明女樛軒卒享年六十六墓山外二石亭后三月一日卒墓附

浦豆洞山丁坐以唇前泡配清州韓氏義萬女三月八日生辛巳十月十二日卒墓附左以從子爲后

月與後配同時破墓合窆左麓壬坐

于靈岩前山良坐原有床配安東權氏思良女辛未石○配順天朴氏生員義生己卯五月一日卒墓公

瑞女弼天孫敏道曾孫吏墓雙墳以從子爲后 判閑碩伸林后十一月三十日卒有二子二女墓健城山大道山良坐今北二父僉正李冀來子趙大夏

子浩順 호순

字聖九 正祖庚子生英才妙年文藝夙就不幸早卒于庚申十一月二十日享年二十一墓健城山先妣墓下良坐今北二面靈下里

子暘來 양래

字景七 憲宗己亥正月十一日生乙丑正月十五日卒享年八十七墓交子山監役公墓下子坐有床公墓下籠子坐先考墓東便今北一面椒井里

子榮祿 영록

字順玉甲戌九月三十日字成道號健菴辛丑五月二十八日生癸丑正月三日卒享年七十三已亥修譜其功至大墓仙岩里山九一番地內辛坐

子浩遠 호원

字源長 正祖丙辰生英才美質世稱偉器承先以禮事親以孝友愛弟兄處事任真鄉隣族黨莫不咸服不幸早卒于 憲宗壬寅七月二十八日享年四十七墓清州山東青川面蟹洞村後壬坐

子珥來 각래

字重玉初諱奉來 純祖字 庚申四月十七日生丁卯二月二十九日卒享年四十九墓浦豆洞親山右麓亥坐

子榮大 영대

庚申四月十七日生字聖彥丙子八月十九日卒享年七十三已亥修譜其功至大墓仙岩里山九一番地內辛坐

女鄭福源 迎日人

女李文均 陽城人

女宋膺仁 恩津人

女金大鍊 金海人

父一觀松潭柎后

女李心云 新平人

子鍾珍 중진 中卷五九〇

女蔡鎮義 仁川人

女李壽根 全州人

女朴來鵬 商人

女吳一善 海州人

子朴奎燮

女金承煥 慶州人

女申泰庚 鵝洲人

子貞圭 정규

女申泰庚 鵝洲人

子貞圭 정규

父相默子吳健泳吳斗泳父東震子金周勳金周涉子中根秀申東秀申文秀申冠秀

配漢陽趙氏宗岳女台考 配南陽洪氏理燮女墓浦
 孫周賓曾孫漢山君仁沃豆村後麓亥坐
 后墓山外一交子山承旨 配全州李氏承述女讓寧
 公墓左吉摩峙良坐有一大君后丙申生七月八日
 子一女○配陽川許氏墓 卒墓舊墓山乾坐
 健城大道上乾坐

女成在履
 昌寧人父成豹烈子錫徽
 女權最守武科

女金恩元
 延安人 監役父蘭秀延興府院君
 梯男后系子金石基

女李泰振
 全州人 生員父最甲德泉君后

子爽來
 字公弼 憲宗十二月二日 字術汝壬申正月十四日 卒生丁巳十一月二十五日 卒墓北一面椒井里山

十五日生甲午十二月二日 生己丑十二月八日 卒享 年七十四 墓清原郡北一面交子山 監役公墓右便三番地長峰乾坐
 浦豆山先塋下西坐
 配密陽朴氏準泰女丙辰 乾坐○配順興安氏昌淵室全州李氏容淑女密城 十五日卒墓住旺山先塋 局內西坐 役公墓下良坐

女金寅性
 清風人 父金東柱

女李明善
 全州人 父李奎復子承燦

女李慶珪
 韓山人 父李元植

子榮斌
 字士仲 己亥四月二十六日 生丁巳十一月二十五日 卒墓北一面椒井里山

子定圭
 字完 己酉五月二十三日 生壬戌七月二日 卒墓清原郡 女戊辰七月二日生

字尚德 甲戌一八七七年 十二月二十三日 生辛巳 七月十二日 卒享年六十 七墓北二面光岩里山六番地乾坐
 配光山金氏相五女甲申 北二面光岩山六番地乾

子榮時
 字德秀 乙巳一九〇五年 丁卯一九二七年 十月三日 生○室慶州金氏光顯

子完圭
 字完 己酉五月二十三日 生壬戌七月二日 卒墓清原郡 女戊辰七月二日生

子鍾根
 字完 己酉五月二十三日 生壬戌七月二日 卒墓清原郡 女戊辰七月二日生

女李圓圭
 韓山人 父李漢稷

子鍾五
 字完 己酉五月二十三日 生壬戌七月二日 卒墓清原郡 女戊辰七月二日生

女柳承
 晉州人 父尹興采

子鍾仁
 字完 己酉五月二十三日 生壬戌七月二日 卒墓清原郡 女戊辰七月二日生

子鍾聲
 字完 己酉五月二十三日 生壬戌七月二日 卒墓清原郡 女戊辰七月二日生

女尹致燠
 坡平人 父尹興采

子鍾萬
 字完 己酉五月二十三日 生壬戌七月二日 卒墓清原郡 女戊辰七月二日生

子鍾雷
 字完 己酉五月二十三日 生壬戌七月二日 卒墓清原郡 女戊辰七月二日生

二十一世

二十二世

二十三世

二十四世

二十五世

二十六世

生甲戌三月一日卒墓北坐○室平康全氏仁默女
二面光岩里山一番地乾乙巳十月六日生
坐有四子一女

子萬圭 만규

丁未一九〇七年十二月
十四日生墓清原郡北二
面釜淵里田五一七番地
坐○室慶州金氏教喆
女癸丑一九一三年三月
二十日生

子法圭 법규

字仲圭庚戌一九一〇年
正月二十一日生
室清州楊氏煥成女己未
七月一日生

女李昌根全州人

子李愚哲

子榮珪 영규

字俊伯丁亥一八八七年乙丑一九二五年四月十
三月五日生辛卯五月二八日生

十日卒享年六十五墓清室竹山朴氏己巳十月十
原郡北一面牛山里山一四日生

番地健城村後大路邊乾
坐○配全州李氏丙申十
二月二十四日生甲戌五子韓國泰
月四日卒墓健城村後陽

女韓鍾植清州人

女申泰極鵝洲人
子申漢洙

子鍾萬 중만
五九二

女閔弘基驪興人
子閔景烈

子鍾雲 중운

辛卯一九五一年正月八
日生○室旌善全氏載官
女一九五六年十一月二
十四日生

女李鍾日慶州人
子李淵雨

女安順五順興人

子鍾銜 중현

壬辰一九五二年五月十
日生清州大工學科卒

子鍾權 중권

己亥一九五九年十一月
十日生

子鍾泰 중태

己酉一九六九年二月九日生

地村壬坐

女朴洪壽 潘南人

女鄭基永 草溪人

女洪秉珏 南陽檢署人

女辛在浩 靈山父辛應南人

子獻圭 헌규

子榮復 영복

子頤來 우래

子浩選 호선

女李賢珪 韓山父李明稷子李善永女宋錫軫

女李得敏 全義父李致會人

女李祖翼 延安父李濟愚樗軒石亭后

子瑩來 백래

子瑩來 백래

子榮鈺 영옥

子信圭 신규

子鍾璋 중선中卷五九三

子鍾洛 중락中卷五九四

女金斗卿 江陵人

子鍾仁 중인中卷五九三

子鍾璋 중선中卷五九三

女李得敏 全義父李致會人

女李祖翼 延安父李濟愚樗軒石亭后

子瑩來 백래

子瑩來 백래

子榮鈺 영옥

子信圭 신규

子鍾璋 중선中卷五九三

字元之 純祖癸亥生 哲宗辛酉二月二十七日 卒享年五十九事親爲先 一以誠敬而丁酉之憂裂坐 指注血墓住旺山王考墓 右原子坐 配白川趙氏行源女親孫 台懋曾孫復興君胖后墓 交子山監役公青龍丑坐 有三子二女

字成老 純祖甲申生 戊寅正月二日卒享年五十 五墓健城山先塋右原寅 亥坐○配義城金氏 女十二月三日卒墓浦豆 兪樞連柱孫吏判命雄后 配全州李氏範淳 伯母山階下丑坐有一子 墓住旺山先塋白虎內西 一女

字良初 哲宗壬戌生 丙申正月四日卒享年三十 五墓住旺山先妣墓右原 室驪興閔氏泳舜女文孝 孫乙未生癸酉六月二十 五日卒墓清原郡北二面 靈下里山二十七番地內

字章汝癸巳四月二十四 日生戊戌十月五日卒 室驪興閔氏泳舜女文孝 孫乙未生癸酉六月二十 五日卒墓清原郡北二面 靈下里山二十七番地內

字致和 憲宗丁酉三月 字敬甫 哲宗丁巳二月 字季伯甲申十月十三日

十一日生乙酉十二月二十八日生己丑正月二十日生癸巳六月十三日卒享年八十四墓清原郡北二面靈下里山一番地健城爲族叔永圭后

子鍾鳳 중봉

浦豆山北麓未坐 配杞溪俞氏哲煥女鉉柱坐○配全州李氏始益女村後山六代祖右麓甲坐

女金好東 안동

孫漢燮曾孫縣監 贈領錦城大君后甲寅生正月室鵝洲申氏在允女三月九日卒墓住旺山高祖考墓階下丑坐

女都銅錫 성주

一子○配平山申氏泰震便良坐 贈左承旨琮五世孫

子榮駿 영준

女宋錫鳳 인진

父宋明甫子宋元永女尹成燮

丙申正月二十三日生癸巳六月八日卒墓住旺山良坐有二子

爲仲父后

女尹禹鉉 성주

父尹忠赫晚遷后子尹東漢

子榮驥 영기

子興圭 흥규

子元鎮 원진

字汝德丙子十一月二十六日生庚戌十一月十七日卒享年三十五墓北一交子山監役公墓白虎內壬坐○配南陽洪氏女甲申生

女廣圭 광규

壬戌十月九日生享年九十三配韓山李氏俱火葬父洪鍾應

女洪淳甲 남양

父洪鍾應

子浩健 호건

子剛來 강래

子榮斗 영두

子瑄圭 관규

子鍾珏 중각

字聖器號晚醒齋 純祖

字汝心 憲宗乙未二月

字星七 哲宗戊午十月

字賢淑戊子正月二十一

子鍾祿 중록

己巳四月二十三日生承

十五年生戊戌二月二日

二十六日生 高宗癸卯

日生○室慶州金氏俊濟

子鍾煦 중후

襲庭訓禮義其學固守心

卒享年六十四墓健城村

蔭筮任朝散大夫童蒙教

女乙酉六月九日生

子鍾善 중선

志節儉其行奉先至誠接

後甲坐 配韓山李氏安溥女漢城健城村後主峰下甲坐

官己未十二月八日卒墓

父裴雨成子錫祚錫齊

女鄭祐永 조영

物無私與士友言以忠信

與童幼教以義方鄉黨依

君墳后壬辰生丁酉十月

配豐山金氏重萬女丁巳

生己未十一月十五日卒

墓祔有二子三女

女蔡鎮玉 진옥

父鄭學善

王考墓右便圓峰下癸坐
配靈山辛氏鐸女益鈴孫
嘉善中樞泰殷曾孫德齋
藏后七月十四日卒墓祔
有一子二女
配尙州朴氏墓健城村后
乾坐有床石面刻有一子
二女

子彭來 평래
字老汝 憲宗戊申正月
二十二日生庚午十二月
十六日卒享年二十三墓
寶豆山村後麓子坐
配沃溝張氏鍵女丁未生
正月二十六日卒墓祔有
床石面刻

女趙鍾淳 漢陽人

子榮升 영승
字君一己巳九月十七日
生辛酉八月十九日卒墓
北一面健城村後西坐
配仁同張氏仁錫女瑞河
孫甲寅三月四日卒墓祔
有床石面刻有一子一女
生丙申三月十八日卒墓

女閔鳳鎬 驪興人
議官子閔泳龜

子尚圭 상규
字仁淑丙申一八九六年
三月七日生癸未九月十
五日卒享年四十八墓靈
下甫豆山祖考墓后良坐
配清州韓氏寬教女辛卯
生丙申三月十八日卒墓

女柳海朝 晉州人

父蔡相禹子濟鴻景鴻一
鴻在鴻
女韓益洙 清州人
父韓琦錫子相穆相紳
子晶圭 정규
字敬淑辛卯四月三日生
乙巳十月二十四日卒享
年七十五墓清原郡北二
面石花里山八〇番地內
癸坐〇配光州鄭氏和聲
女賜湖后戊子三月二十
七日生甲戌五月四日卒
墓清原郡北一面牛山里
一番地健城村後左右有
石岩橫川大路邊亥坐有
二子二女

子鍾學 중학 中卷 五九六
子鍾冕 중冕 中卷 五九七
女申鉉洙 平山人
女徐康善 扶餘人
父徐基城子聖權永珏

子鍾文 중문 中卷 五九七
女鄭福用 晉州人
父鄭光駟

二十一世

二十二世

二十三世

二十四世

二十五世

二十六世

院正公諱惟寅五世孫會中第一子

衡鎮

형진 一〇〇卷 上卷

字元光戊寅生癸酉八月

字時百戊戌生墓新川村

二十七日卒享年五十六

后〇配晉陽柳氏廷煥女

墓青川面新川向南原

配靈山辛氏中樞泰股女

德齋藏后墓合窆有三子

子浩穰 字寬五癸卯生甲午六月

字望汝辛卯生甲戌十一月

二十八日卒墓山外二老

月二十日卒享年四十四

姑城南麓亥坐今北二面

墓老姑城親山下乾坐

配宜寧南氏墓新川子百

配河東鄭氏容默女癸巳

三月十六日卒墓附有一

谷上麓 坐

配商山朴氏任大女進士

子 道進孫墓住旺山先塋案

山良坐

子浩夔 字成九丙辰生乙亥十一

月十六日生墓新川子百

谷 坐

配順興安氏正守女文成

公裕后

參奉父趙聖東靖公抃后

女鄭謙洙

光山父鄭錫龜子和圭出系子

女李象德

全州父李箕遠

女李洪植

韓山父李俊溥

子仰來

앙래

字大有丙寅生

子珍圭

진규

丁巳生

女金丁喜

慶州父金樂洙桑村自粹后子

女申泰東

平山人父司果申錫珩戶判孝昌

子德來

덕래

后子申貞均武科申復均

子榮泰

영태

字德祖己巳生壬辰十二

字大賢戊戌生癸亥九月

字景玉戊辰十月七日生

四墓交子山承旨公墓左

姑城南辛坐

山邊辛坐

配清州韓氏

女墓玉孫領相通亭淮伯后墓附

配慶州金氏正喜女

院正公諱惟寅五世孫會中第二子

蕭洞 坐有二子

子榮日 영일

以從子爲后
字道賢辛丑生辛巳七月二十六日卒享年四十一墓老姑城南戌坐
配韓山李氏競薄女墓交子山戌坐

子明圭 명규

爲伯父后

來鎮 내진

一〇〇〇 上卷

子浩達 호달

호달

子應來 응래

응래

子榮著 영시

영시

子龍圭 용규

용규

子鍾壽 중수

중수 中卷 五九七

子鍾哲 중철

중철 中卷 六〇〇

子鍾鉉 중현

중현 中卷 六〇一

子鍾運 중운

중운 中卷 六〇一

女朴俊夏

尙州人

字子七甲申十一月二十字聖弼丙辰正月三日生字國寶庚午八月九日生字百香丙申十月十四日卒享年五十二墓青川六十墓今北一面交子山十一墓住旺山先塋青龍三十三墓住旺山先塋白面新川道廉山下卯坐癸承旨公墓左麓巽坐
已移葬於清原郡北二面配利川徐氏達臣女墓尙南便癸坐
先塋白虎鶴巢拾辛坐 州化東面鳳尾大項谷子
配慶州金氏漢章女墓附坐○配加平李氏義樂女 卒墓附
配順天朴氏履泰女墓槐墓槐山郡青川面新坊壘
山南下面良坐癸巳五代 洞口乾坐
孫鍾元移葬與公墓雙墳 有三子

字國寶庚午八月九日生
庚申七月六日卒享年五
生戊辰五月七日卒享年
三十三墓住旺山先塋白
虎鶴巢拾乾坐
配寶城吳氏在明女丁酉
九月七日生正月二十一
日卒墓雙墳

字雲從戊午五月九日生
正月二十七日卒墓交子
山先塋左麓巽坐
配尙州朴氏墓住旺山先
塋青龍祖考墓下癸坐
配靈山辛氏應弼女正月
十七日卒墓附

字汝瑞庚申生戊戌八月
二十日卒享年三十九墓
鶴壽巢壬坐
配仁同張氏斗汲女松隱
后墓附
配忠州池氏都事相勳女
庚午九月十一日生丙寅
四月十九日卒墓鶴巢臺
申坐今北二面靈下里

子榮耆 영기

영기

子喆圭 철규

철규

子鍾玉 중옥

중옥 中卷 六〇三

二十一世

二十二世

二十三世

二十四世

二十五世

二十六世

院正公諱惟寅五世

星鎮

성진 一〇〇 上卷

初諱嵩鎮字中立 崇禎 字士得 英廟戊子二月 字聖輔 純祖丙寅八月 字允和 乙酉三月二日 生 禹瑞 辛亥十月三日 生 己酉 生氣度端重守操高 八日生幼被慈母之敬長二日生丁卯五月二十一 辛巳十月七日 卒 墓 南州 辛丑二月十七日 卒 享年

子浩一

호일

子翊來

익래

子榮集

영집

子鳳圭

봉규

子鍾鎬

중호 六〇四

子浩定

호정

字聖文丙寅生庚申十月一日卒享年五十五墓住 旺山先塋白虎辛坐 配 商山朴氏天範女十二月二十四日卒墓附

子養來

양래

字善五丙申二月十日生 壬寅八月二十四日卒享年六十七墓住 旺山鶴巢 始乾坐 配 文化柳氏明圭女己亥生癸卯二月十四日卒墓十四日卒墓附以族從榮 公墓岡庚坐

子種來

종래

字友百丙午生 女趙寅元 漢陽父趙光洙女申洪均

孫至泰第一子

字百先癸卯生壬辰十二月兩吉丁卯十二月九日 月十三日卒享年五十墓 生丙辰十二月二十一日 老姑城南從祖考墓右乾 卒墓北二面靈下里乾坐子辛康旭康俊康曦康興 坐〇配全州李氏陽烈女 配豐川任氏仁準女庚寅 鎮安大君芳雨后壬寅生正月二十八日卒墓老姑 十一月二十一日卒墓附城乾坐合窆

字士裕戊辰九月七日生 字錫賢丙申一八九六年 丁卯三月九日卒享年六 月二十四日卒墓牛山案 十墓老姑城子坐 月二十四日卒墓牛山案 配 安東金氏好然女鎮洙 山良坐〇配礪山宋氏宗 孫辛未生乙巳十二月二 日 變女庚子十一月二十四 日 生辛亥八月二十五日 卒墓合窆善山派族宗雲 圭子爲后

字允和乙酉三月二日 生 禹瑞 辛亥十月三日 生 己酉 生氣度端重守操高 八日生幼被慈母之敬長二日生丁卯五月二十一 辛巳十月七日 卒 墓 南州 辛丑二月十七日 卒 享年

字允和乙酉三月二日 生 禹瑞 辛亥十月三日 生 己酉 生氣度端重守操高 八日生幼被慈母之敬長二日生丁卯五月二十一 辛巳十月七日 卒 墓 南州 辛丑二月十七日 卒 享年

字允和乙酉三月二日 生 禹瑞 辛亥十月三日 生 己酉 生氣度端重守操高 八日生幼被慈母之敬長二日生丁卯五月二十一 辛巳十月七日 卒 墓 南州 辛丑二月十七日 卒 享年

子浩運

호운

字聖章癸亥生癸巳二月 七日卒享年三十一墓老 姑城南麓壬坐 配 平山申氏東柱女墓附 以從子爲后

子榮寬

영관

字士裕戊辰九月七日 生 字錫賢丙申一八九六年 丁卯三月九日卒享年六 月二十四日卒墓牛山案 十墓老姑城子坐 月二十四日卒墓牛山案 配 安東金氏好然女鎮洙 山良坐〇配礪山宋氏宗 孫辛未生乙巳十二月二 日 變女庚子十一月二十四 日 生辛亥八月二十五日 卒墓合窆善山派族宗雲 圭子爲后

子洛圭

낙규

字士裕戊辰九月七日 生 字錫賢丙申一八九六年 丁卯三月九日卒享年六 月二十四日卒墓牛山案 十墓老姑城子坐 月二十四日卒墓牛山案 配 安東金氏好然女鎮洙 山良坐〇配礪山宋氏宗 孫辛未生乙巳十二月二 日 變女庚子十一月二十四 日 生辛亥八月二十五日 卒墓合窆善山派族宗雲 圭子爲后

女趙萬元

漢陽父趙麟洙

子台圭

대규

字士裕戊辰九月七日 生 字錫賢丙申一八九六年 丁卯三月九日卒享年六 月二十四日卒墓牛山案 十墓老姑城子坐 月二十四日卒墓牛山案 配 安東金氏好然女鎮洙 山良坐〇配礪山宋氏宗 孫辛未生乙巳十二月二 日 變女庚子十一月二十四 日 生辛亥八月二十五日 卒墓合窆善山派族宗雲 圭子爲后

子鍾甲

중갑 六〇三

字士裕戊辰九月七日 生 字錫賢丙申一八九六年 丁卯三月九日卒享年六 月二十四日卒墓牛山案 十墓老姑城子坐 月二十四日卒墓牛山案 配 安東金氏好然女鎮洙 山良坐〇配礪山宋氏宗 孫辛未生乙巳十二月二 日 變女庚子十一月二十四 日 生辛亥八月二十五日 卒墓合窆善山派族宗雲 圭子爲后

女金鎮杰

光山人

女金萬基

江陵人

女李潤澤

慶州人

女金東華

慶州人

女辛啓鎬

靈山人

女梁榮福

晉州人

子梁仁洙

梁朝后

潔文學夙成鄉隣咸服英受業於再從祖梅坪公門日卒享年六十二墓項谷山東一道面鳥飛洞坤坐五十一墓米院面九芳里
 廟乙酉生員己丑六月三容儀整齋餘力學文誠孝先塋下右麓西坐今米院配高靈申氏承權女乙酉項洞先塋下西坐
 十日卒墓清州上黨山下恭儉傳鄴家庭喪敗之餘面九芳里公性度嚴直宰三月二十三日生戊辰三配全州李氏鍾泰女孝寧為本生季父后
 杜音洞亥坐今琅城面宗事危矣奉祀之節治家任華院邑長十數載一多月一日卒享年四十一墓大君補后丁未十月二十
 配驪興閔氏百祿女九月之道公得守成此實大廈見憚八日生己巳正月十三日
 二十五日卒墓耐有一女將傾撐之棟樑至於菊溪配東萊鄭氏鉉九女甲子
 配固城李氏萬昌女九月院祠殘敗享禮將廢別任一月十日生庚戌六月十
 十二日卒墓雙橋市北生六年院事還舊院樣大成一日卒墓肯攜堂公墓下
 員公墓下午坐有一子今為先慕賢一誠自家壬午庚坐
 北二面七月四日卒墓雙橋市北
 生員公墓左麓壬坐
 配平山申氏副司果在倫父白鎮休岩仁傑后
 女水使光宅曾孫丁亥四月十五日生己丑十二月
 二十七日卒墓項谷先塋下西坐有一子一女

院正公諱惟寅五世孫至明第二子

女安廷哲 順興父安聖民人

心鎖 心禮 一〇一

字文一己未生癸巳八月字修之丁亥生壬子八月

子浩道 豆豆

字孝先己未生墓荊谷肅川公墓白虎辰坐

子忠來 忠來

字致大辛卯生三月十九日卒墓二峙九利末坐配全州李氏五月三十日卒字致瑞庚申生癸巳四月

子鍾禹 鍾禹 六〇六

墓飛鴻外栗峙寅坐 粉楮谷 坐 配光山鄭氏
 配濟州高氏得聖女觀瀾 配濟州高氏壽錫女墓荊配光州潘氏墓三雙墳以墓附以族從榮集子為后二十九日卒墓親山右麓
 齊晦孫墓雙墳以從兄緯谷 坐以族從浩生子為族從豐來子為后
 鎮子為后

女李海揖 全州人

女李得運 全州人

女李

子麟圭 麟圭

子鍾泰 鍾泰 六〇五

院正公諱惟寅五世孫至英第一子

女李得運 全州人

女閔

子麟圭 麟圭

子鍾禹 鍾禹 六〇六

草溪 密陽卞氏族譜卷之上

子鍾禹 鍾禹 六〇六

子鍾泰 鍾泰 六〇五

為族叔榮弼后

為本生伯父后

二十一世

二十二世

二十三世

二十四世

二十五世

二十六世

奎鎮

字文五 癸丑生 丙辰二月 字誠之 己卯生 辛亥三月 四日卒 享年六十四 墓清二十日 卒墓海坪案山西 州山東項谷先塋下 亥坐

子浩天

字儀叔 癸卯生 正月五日 卒墓新峙長谷巽坐

子鳳來

字伯俊 壬戌十月八日生 乙亥八月十七日卒 墓同 塘洞先塋下午坐

子榮秀

字周瑞 丙申十月二十五 日生 乙卯二月二十五日 卒 享年八十 墓官洞后麓 爲族叔父瑞圭后

子成圭

字宗瑞 丙午生 己亥二月 丙戌生 配寶城吳氏 乙酉生

子鍾宣

字顯 爲仲父后

配昌寧成氏墓附 配密陽朴氏 五月二十六 日卒 墓清州山外一官東 上甲坐

配慶州鄭氏 府使宇朋女 十七日卒 墓龍川公墓下 辰坐

配星州李氏 之社女 己卯 生名賢 文礎后 戊寅正月 十八日卒 墓新峙先山下 甲坐

配忠州池氏 相一女 庚子 七月二十九日生 癸丑三 月二十五日卒 享年七十 四墓附左

爲季父后

子鍾五

字顯 爲仲父后

配密陽朴氏 五月二十六 日卒 墓清州山外一官東 上甲坐

配星州李氏 之社女 己卯 生名賢 文礎后 戊寅正月 十八日卒 墓新峙先山下 甲坐

配忠州池氏 相一女 庚子 七月二十九日生 癸丑三 月二十五日卒 享年七十 四墓附左

爲季父后

子鍾宇

字顯 爲仲父后

配密陽朴氏 五月二十六 日卒 墓清州山外一官東 上甲坐

配星州李氏 之社女 己卯 生名賢 文礎后 戊寅正月 十八日卒 墓新峙先山下 甲坐

配忠州池氏 相一女 庚子 七月二十九日生 癸丑三 月二十五日卒 享年七十 四墓附左

爲季父后

子鍾祿

字顯 爲仲父后

配密陽朴氏 五月二十六 日卒 墓清州山外一官東 上甲坐

配星州李氏 之社女 己卯 生名賢 文礎后 戊寅正月 十八日卒 墓新峙先山下 甲坐

配忠州池氏 相一女 庚子 七月二十九日生 癸丑三 月二十五日卒 享年七十 四墓附左

爲季父后

女金基裕

字顯 爲仲父后

配密陽朴氏 五月二十六 日卒 墓清州山外一官東 上甲坐

配星州李氏 之社女 己卯 生名賢 文礎后 戊寅正月 十八日卒 墓新峙先山下 甲坐

配忠州池氏 相一女 庚子 七月二十九日生 癸丑三 月二十五日卒 享年七十 四墓附左

爲季父后

女李

字顯 爲仲父后

配密陽朴氏 五月二十六 日卒 墓清州山外一官東 上甲坐

配星州李氏 之社女 己卯 生名賢 文礎后 戊寅正月 十八日卒 墓新峙先山下 甲坐

配忠州池氏 相一女 庚子 七月二十九日生 癸丑三 月二十五日卒 享年七十 四墓附左

爲季父后

子龍來

字顯 爲仲父后

配密陽朴氏 五月二十六 日卒 墓清州山外一官東 上甲坐

配星州李氏 之社女 己卯 生名賢 文礎后 戊寅正月 十八日卒 墓新峙先山下 甲坐

配忠州池氏 相一女 庚子 七月二十九日生 癸丑三 月二十五日卒 享年七十 四墓附左

爲季父后

子龍來

字顯 爲仲父后

配密陽朴氏 五月二十六 日卒 墓清州山外一官東 上甲坐

配星州李氏 之社女 己卯 生名賢 文礎后 戊寅正月 十八日卒 墓新峙先山下 甲坐

配忠州池氏 相一女 庚子 七月二十九日生 癸丑三 月二十五日卒 享年七十 四墓附左

爲季父后

子榮碩

字顯 爲仲父后

配密陽朴氏 五月二十六 日卒 墓清州山外一官東 上甲坐

配星州李氏 之社女 己卯 生名賢 文礎后 戊寅正月 十八日卒 墓新峙先山下 甲坐

配忠州池氏 相一女 庚子 七月二十九日生 癸丑三 月二十五日卒 享年七十 四墓附左

爲季父后

子復圭

字顯 爲仲父后

配密陽朴氏 五月二十六 日卒 墓清州山外一官東 上甲坐

配星州李氏 之社女 己卯 生名賢 文礎后 戊寅正月 十八日卒 墓新峙先山下 甲坐

配忠州池氏 相一女 庚子 七月二十九日生 癸丑三 月二十五日卒 享年七十 四墓附左

爲季父后

子鍾大

字顯 爲仲父后

配密陽朴氏 五月二十六 日卒 墓清州山外一官東 上甲坐

配星州李氏 之社女 己卯 生名賢 文礎后 戊寅正月 十八日卒 墓新峙先山下 甲坐

配忠州池氏 相一女 庚子 七月二十九日生 癸丑三 月二十五日卒 享年七十 四墓附左

爲季父后

子鍾亨

字顯 爲仲父后

配密陽朴氏 五月二十六 日卒 墓清州山外一官東 上甲坐

配星州李氏 之社女 己卯 生名賢 文礎后 戊寅正月 十八日卒 墓新峙先山下 甲坐

配忠州池氏 相一女 庚子 七月二十九日生 癸丑三 月二十五日卒 享年七十 四墓附左

爲季父后

女金在寬

字顯 爲仲父后

女鄭泰魯 八溪人

女趙圭 楊州人
女林性臞 扶安人

子元圭 원규
子若圭 약규

為族叔父榮軾后
為族叔父榮澤后

子浩機 호기

子樂來 낙래

子榮淳 영순

字善卿乙巳生墓官岩村
案山丑坐○配清州韓氏
府使師貞女墓附左

字大有癸酉生二月十一日卒墓堂山里肅川公墓配坡平尹氏錫圭女七月
左甲坐○配順天朴氏二十二日卒墓官東壬坐

女宋

恩津 月二十日卒
配宜寧南氏墓附

院正公諱惟寅五世孫至復第一子

厚鎮 후진

子浩養 호양

子益來 익래

子榮根 영근

子奉圭 봉규

子鍾遠 중원

字子靜通德郎丙午生癸丑二月十日卒享年六十
八墓清州山外一飛鴻上楮谷後丁坐
配沃川陸氏振遠女墓附
右有一子
配清風金氏百行女墓附
有一子二女

字復初壬辰生正祖己未字汝晦辛巳生二月六日卒墓楮谷後先坐
一七九九年武科官宜略卒墓楮谷後先坐
將軍公天稟剛直見義不配晉州姜氏義行女七月
思安危非理勿趨不屈權三十日卒墓旺城先坐後
富乙酉十一月萬東廟都申坐
有司在職蒙害靜庵承裔配尙州朴氏英遠女己丑
果是清卞墓楮谷村後己生己丑三月六日卒墓公
坐戊午一九七八年十月墓後麓 坐有一子

字敬春戊申生卒墓未詳
配光山金氏求大女丙辰生卒墓未詳

子浩命 호명

子直來 직래

子榮九 영구

子瑞圭 서규

子鍾顯 중현

女李宅洙 延安人
父李有源子商愚根愚

女李

女尹喜悅 坡平人
遷移于北一面仁坪前山
九利末 坐配恩津宋氏
復圭女野隱時榮后墓附子尹錫禹錫弘
以再從錫來子為后

六一一

二十一世

二十二世

二十三世

二十四世

二十五世

二十六世

字聖徵戊寅生辛卯十月二十四日卒墓楮谷先塋下未坐
配全州李氏再燼女箕植 贈糸判觀溥曾孫四孫 事堂天培后以族從浩植 子爲后墓楮谷先塋下丁坐

初諱鳳來字正甫 純祖字汝鼎 純祖癸未十二月二十九日生癸未三月二日卒墓山外一開花台 哲月二十九日生癸未三月十一日卒享年六十一 宗庚戌正月十一日卒享年五十三墓山外一二峙墓二峙先塋左麓壬坐 配鵝洲申氏致祚女按廉 使祐后純祖乙酉三月十日生當宁乙丑四月十日卒享年四十一墓楮谷東麓先塋下坤坐

女權聖和

安東父府使權邁人

女李克修

全州父進士李膺福子承泰時人 泰

女梁漢福

南原子梁培根潤根人

子榮恪

영각

字汝心純祖辛卯四月五日生哲宗辛酉閏十月十九日卒享年三十二墓楮谷先塋下午坐 四日卒享年三十一墓雙橋上驛提坪獨山同知公配高靈申氏禧模女乙卯墓左癸坐○配安東金氏 暢煥女按廉使士論后當窟未庚坐 寧丁酉七月十九日卒墓二峙先塋越麓酉坐

女柳秀喆

文化人

字義庚丙辰十一月六日生乙卯五月十二日卒墓

子永圭

영규

子鍾吉

중길 六一四

初諱象圭字甫汝甲辰十一月三日生己亥正月十一日卒墓山外一開花台 村後良坐 配平山申氏嬌女 憲宗父李進永玉山瑪后 丁酉八月十五日生戊寅五月二十九日卒墓附有二女以族從成圭子爲后 配平山申氏重熙女 哲宗壬戌正月二十二日生子朴勝申勝浩勝基 當宁辛卯十月二十九日卒墓附有一子一女

女宋

恩津松潭桐壽后

子章圭

장규

字平俊當宁辛巳十月十六日生○配慶州李氏學榮女西溪得胤后己卯十一月十三日生

子臧圭

상규

字汝心純祖辛卯四月五日生哲宗辛酉閏十月十九日卒享年三十二墓楮谷先塋下午坐 四日卒享年三十一墓雙橋上驛提坪獨山同知公配高靈申氏禧模女乙卯墓左癸坐○配安東金氏 暢煥女按廉使士論后當窟未庚坐 寧丁酉七月十九日卒墓二峙先塋越麓酉坐

女柳慶烈

文化人

子鍾萬

중만 六一三

父柳寅玉

女李鍾學

德水人

女申鉉台

平山人

女朴進陽

潘南人

院正公諱惟寅五世孫至復第二子

有鎮 유진

一〇二上卷

子浩大 호대

호대

子錫來 석래

석래

子榮新 영신

영신

子義圭 의규

의규

子鍾七 중칠

중칠中卷六一四

字子猶丙辰生墓旺城辰字氣甫甲申生辛酉一月字永叔甲寅生戊午二月字士元丁丑生庚申七月字德在丁巳生〇配順興坐〇配鵝洲申氏敏行女一曰卒享年三十八墓二十四日卒享年六十五墓二時甲坐

時親山下庚坐
配安東權氏載中女墓雙墳

二時下甲坐
配平山申氏璋女雙墳

女申在益 평산

父申百文

女鄭周文 평주

子鄭行斗行德
女鄭學鍾草溪人

子榮根 영근

영근爲再從叔父后

女李德秀 全州

全州子李炳植

女趙駿元 漢陽

漢陽子趙柄一柄雲

子榮發 영발

字性發乙酉生二月二十二日卒墓二時先坐右麓坐

子禹圭 우규

字性俊庚戌生二月二十爲從叔父后

子鍾七 중칠

중칠中卷六一五

配慶州李氏 女二月二十二日卒墓

配朔寧崔氏龍薰女辛巳

洞環內 坐

配全州李氏 女乙亥生五月七日卒墓合窆

子鍾基 중기

중기中卷六一五

子豐來 풍래

풍래

爲仲父后

父晉源女尹綱淳新寧人北一面開花笠乾坐
子柳基煥女李鎬翼牛峯配平康全氏相五女十一月三日卒墓楮谷后先塋

女趙載豐 平壤

平壤下午坐
子趙甲鎬丙鎬丁鎬

二十一世

二十二世

二十三世

二十四世

二十五世

二十六世

子浩亨 호형

字汝通辛卯生丙申二月
十五日卒墓飛鴻村后栗
木洞丙坐
配全州李氏得榮女墓附
以從子爲后

子豐來 풍래

字聖叔己未生丙申六月
山配驪興閔氏致正女正月
二十四日卒墓旺城親山
下雙墳以從子爲后
時榮后七月五日卒墓附

子榮萬 영만

字致億丁亥生
配驪興閔氏致正女正月
二十四日卒墓旺城親山
下雙墳以從子爲后

子璋圭 장규

戊午生早夭
字智瑞丁巳生
配順天朴氏海壽女二月
六日卒墓全義南面備岩
谷西坐

子鴻圭 홍규

字智瑞丁巳生
配順天朴氏海壽女二月
六日卒墓全義南面備岩
谷西坐

女朴桂秀 竹山人 子朴寬容善容

爲族叔父忠來后

子榮弼 영필

子浩述 호술

爲族叔父大鎮后

子浩貞 호정

字汝幹庚子生墓槐山院
基寅坐
配漆原尹氏得祐女墓附

子覺來 각래

字天民甲戌生辛酉四月
十三日卒墓二時丁坐
配醴泉林氏之栢女墓附

子榮三 영삼

字和順乙未生

字敬道哲宗辛亥生

子榮七 영칠

配高靈申氏 女墓北
面二時下 坐有二子

子榮八 영팔

女金禎鉉 金海人

女崔驥煥 全州人

女李會純 全州人

父李慶好

院正公諱惟寅五世孫至謙子

碩鎮 석진

一〇二

子浩文 호문

호문

子鳳來 봉래

봉래

子榮吉 영길

영길

子璜圭 황규

황규

子鍾德 중덕

중덕 中卷 六一六

字大中通德郎丁巳生丁未十二月二十七日卒享年五十一墓槐山南中面銀山西坐

字聖旭甲午十一月十二日翼樹甲寅生丁未三月十三日卒墓項谷德岩酉配昌原黃氏八月二十八日卒合窆

字士兼六月二十日卒日卒合窆

字君星壬辰十月二十四日卒享年八十四配金海金氏乙丑二月二十七日卒有一子

字致雲壬辰八月十三日生庚寅十二月一日卒墓文光面坊城里培美山巽坐○配密陽朴氏墓合窆

字致雲壬辰八月十三日生庚寅十二月一日卒墓文光面坊城里培美山巽坐○配密陽朴氏墓合窆

配順興安氏宅佑女墓附

配安東權氏衡女己未正月十五日卒墓江沙坪西坐

配綾城具氏墓忠州天坊

配義城金氏泰獻女丙午正月十七日卒墓恒洞村後西坐有二男二女

字春瑞庚辰生壬戌正月十日卒墓公州郡維鳩面

字致雲壬辰八月十三日生庚寅十二月一日卒墓文光面坊城里培美山巽坐○配密陽朴氏墓合窆

配義城金氏泰獻女丙午正月十七日卒墓恒洞村後西坐有二男二女

子格來 격래

격래

子榮茂 영무

영무

子衡圭 형규

형규

子鍾淵 중연

중연 中卷 六一八

字德仁庚午七月一日生字二九壬寅生甲午四月十日卒○配漢陽趙氏夢弼女二月二十七日卒墓文錦里酒店下西坐

字春瑞庚辰生壬戌正月十日卒墓公州郡維鳩面

字致雲壬辰八月十三日生庚寅十二月一日卒墓文光面坊城里培美山巽坐○配密陽朴氏墓合窆

女蔡

女權邇

安東人

女鄭

子權聖瓚聖實

女李文煥

驪州人

大鎮 대진

一〇二 上卷

子浩述 호술

호술

子鶴來 학래

학래

子榮軾 영식

영식

子元圭 원규

원규

子鍾亨 중형

중형

六一九

字子昂通德郎己未生戊字善之乙未生庚戌十月
申六月十八日卒享年五十五日卒享年七十六墓
十墓德岩先塋階下乾坐松亭山 坐〇配高靈村
配靈山辛氏大復女甲子氏大坤女乙未生辛丑十
生甲戌十二月九日卒墓一月三日卒墓附
稷山松亭山 坐以再從
有鎮子爲后

女朴思祐 務安

父朴道文

日卒墓公墓右上演坐
魯村後紫三洞已坐以族
從榮碩子爲后

子榮轍 영철

영철

子錫圭 석규

석규

子鍾九 중구

중구

六二〇

女李倣 延安

延安

字景僉癸巳生庚戌三月
字聖禹丁未生己卯武科
洞午坐
配草溪鄭氏汝守女十二
山郡西面佛堂洞西坐
可果正月十五日卒墓槐

女金在訥 義城

義城

配丹陽禹氏宅東女十月
一日卒墓清安北面基洞
西坐
配安東金氏斗隱女己酉
生有一女

女金在民 義城

義城

坐以從子榮祚子爲后

子承來 승래

승래

子榮萬 영만

영만

子成圭 성규

성규

院正公諱惟寅五世孫至諱子

永鎮 영진

一〇三 上卷

子浩乾 호건

호건

字士允戊辰生壬寅四月
字天汝己未生十二月十
字季八壬辰生二月十六
字慶一乙丑生丙子九月
己酉一九〇九年四月一
十五日卒事親至孝不幸
八日卒墓蟹洞村前山先
日卒墓堂牙谷先塋下亥
二十二日卒享年七十二
日生

子承來 승래

승래

子榮萬 영만

영만

子成圭 성규

성규

子鍾秀 중수

중수

六二一

早天墓蟹洞村後左側山
塋左嶺午坐

坐墓青川面地境里新基
墓堂牙谷先塋左嶺庚坐
配金海許氏錫禹女癸丑

峰乾坐今青川面地境里
配全州李氏元桂女丁巳
村後山

配安東金氏秉玉女癸亥
一九一三年八月七日生

配全州李氏長郁女正月
生庚戌二月五日卒墓蟹
洞順興安氏廷範女甲午
生四月一日卒墓堂牙谷
庚子一九六〇年正月十
六日卒墓青川面地境里

洞先塋右麓庚坐以族從
生十月十五日卒墓蟹洞
先塋左下戌坐

配光山金氏錫浩女癸酉
堂牙谷先塋下乾坐

先塋下

元弼子爲后

村後左側山先塋下乾坐
生乙卯七月一日卒享年

有二男二女

有

子鍾雨 중우

중우

子鍾泰 중태

중태

六二二

子鍾夫 중부

중부

六二二

配寶城吳氏聖臣女正月

洞先塋右麓庚坐以族從

生十月十五日卒墓蟹洞

先塋左下戌坐

配光山金氏錫浩女癸酉

堂牙谷先塋下乾坐

生乙卯七月一日卒享年

有

子鍾夫 중부

중부

六二二

先塋下

元弼子爲后

村後左側山先塋下乾坐

生乙卯七月一日卒享年

有

子鍾夫 중부

중부

子鍾泰 중태

중태

六二二

子鍾夫 중부

중부

六二二

四日卒墓蟹洞前山先塋
左瞻岡已坐以從子爲后

貞鎮 정진

一〇三 上卷

字士恒甲戌生巳丑二月
一日卒墓蟹洞前山親山

下丙坐

配靈山辛氏咸齡女乙丑

生甲戌八月十日卒墓內

斜陽洞村后中峯先塋下

子坐有二女

配金海金氏三月八日卒
墓蟹洞前山先塋右越冠
帽峯後坤坐有二子

子浩氣 호기

后无

子浩參 호삼

字聖綱辛未生癸卯十月
二十八日卒享年三十三

日生戊戌十一月六日卒

享年六十七墓飛鴻北沐

溶洞先塋側丑坐今清原

配谷山延氏東錫女辛未

斜陽洞村後中峯先塋下
壬坐有二子

女安冕周 順興人

四十三墓公墓附有一子
三女

父安應杓子鎮斗鎮華

女李民鏞 陽城人

女安復良 順興人

女梁瀟 南原人

父梁錫龜

女具健喜 綾州人

父具弼文科

子榮紋 영문

字慶五戊辰生壬申六月
十二日卒墓堂牙谷先塋

下合谷乾坐

配林川趙氏城鎬女甲子

生七月二日卒墓雙墳

配谷山延氏癸酉生二月

五日卒墓堂牙先塋下酉

女金在孝 義城人

子金得水

子榮善 영선

初諱榮商字文甫甲戌三字亨德壬寅五月十一日癸巳一九五三年十一月
月十二日生丙子十二月生庚戌一月一日卒墓曾十八日生成均館大卒業

二十三日卒享年六十三 坪邑南次里面有山良坐 七八年司法考試合格

墓堂牙谷先塋右麓良坐 配靈山辛氏復圭女辛亥室忠州池氏泰昱女癸巳

青川面地境里新基後山十月十八日生辛未四月一九五三年六月六日生

配丹陽張氏憲默女癸酉一日卒墓蟹洞金海金氏

墓下乾坐○室晉州姜氏
木谷裡峰再從叔聲來墓 文教女庚子十二月十一日卒墓
下壬坐有二子一女先考曾坪邑南次里面有山良

女權重祿 安東人

父權丙日子泰善泰容

女鄭禮燮 清州人

子鄭在春

女金昌五 清風人

子金基壽基容基昌

女趙漢國 淳昌人

子趙達植

女金國瑞 慶州人

子金基洙基榮

子鍾春 종춘

一九五三年十一月

室忠州池氏泰昱女癸巳

一九五三年六月六日生

女趙漢九 平壤人
父趙泰鎬子周相

二十世

二十一世

二十二世

二十四世

二十五世

二十六世

年七十四墓內斜洞村後
中峯祖妣山階下子坐
配安東金氏源之女甲子
十月二十七日生庚辰十坐
二月十四日卒墓內斜陽
洞公墓附左有一子一女

正三品通政大夫公事親
盡誠能睦宗族愛人善交
墓堂牙谷先塋右越峯乾
山申氏錫華女戊辰九月
十八日生十一月三日卒

配義城金氏聲革女丙戌
生戊午三月二十三日卒
墓附有一女○配淳昌趙
氏尚淳女辛丑八月二十
五日生丙午十二月五日
卒墓內斜陽洞村后中峯
先塋下乾坐有二子一女

十三墓地境里新袋村后
張氏喆錫女丙午十二月
十一日生丁丑七月三日
卒墓滿洲胡蘭鎮興隆屯
后山有一子一女

子寅圭 인규

丙辰十二月十八日生

子鍾林 종림
戊寅十月十四日生

室醴泉林氏東植女丙辰
十月一日生○配法興李
氏方又女乙丑十一月十
七日生乙未十一月四日
卒墓青川面地境里堂牙
谷先塋左麓良坐有二子
庚寅六月十六日生

子鍾會 종회
乙酉一月十六日生

子相圭 상규

乙丑九月二日生

子鍾元 종원

女金順濟 慶州人

女吳在德 同福人

女張守榮 仁同人

女趙鏞河 威安人

子興圭 흥규

子鍾哲 종철
中卷 六二六

子榮愚 영우

初諱榮祿字受天丁丑九
月三日生辛卯六月十七
日卒墓曾坪邑南下里三
寶山共同墓地丙龍未坐

子鍾天 종천
辛巳一月十四日生

寶山共同墓地午龍丁坐
配義城金氏濟明女通訓
室淳昌趙氏漢善女庚子

院正公諱惟寅五世孫至興子

錫鎮

석진 一〇四 上卷

子浩成

호성

字聖範甲子生壬子九月字浩集癸巳十一月三日卒墓先塋同岡生癸巳三月一日卒墓革西坐○配順天朴氏慶復場西坐○配固城朴氏春女墓塔山先塋下亥坐

墓附

和女癸巳六月二十日卒

子歲來

세래

爲族叔父浩俊后

子著來

시래

字德慶己巳十二月三十日生○室義城金氏始機女甲申生乙丑卒

子浩演

호연

字善長丁丑生六月十六日卒墓堂牙谷先塋右麓壬坐○配義城金氏成慶女壬午生七月十二日卒墓蟹洞先塋局內丙坐

子尙來

상래 爲仲 父后

字聖瞻己未生丁巳四月六日卒墓文光面陽谷里共同墓地○配平岡金氏丙辰生十月九日卒墓堂牙谷先塋局內壬坐

子郁來

옥래

字聖瞻己未生丁巳四月六日卒墓文光面陽谷里共同墓地○配平岡金氏丙辰生十月九日卒墓堂牙谷先塋局內壬坐

下峰壬坐

配安東金氏煥柱女按摩使士廉后壬戌十一月二墳日生墓內科陽洞先塋右

女申恒來

平山人

父申泰叙子鼎鉉

大夫 贈掌樂院正仁川府使安中后癸酉八月二十六日生乙亥八月三日卒墓青川面地境里堂牙谷先塋右上亥坐

女金好翼

安東人

女鄭雲夏

延日人

父進士金基弼祖都正煥桂子思珍思璐思瑢父鄭秉源松江澈后

子榮冕

영면

光武五年辛丑五月十七日生壬寅三月二十一日卒墓金陵郡代項面德田洞平谷良向○配加平李氏善容女己酉五月七日乙卯正月五日卒墓雙墳

子容圭

용규

乙亥三月八日生○室慶州崔氏一九三九年己卯十二月二十日生

子鍾國

종국

乙巳一九六五年六月二十三日生

子鍾珍

종진

庚戌一九七〇年五月二十三日生

二十一世

二十二世

二十三世

二十四世

二十五世

二十六世

希鎮

희진 上卷 一〇五

字仲汝戊寅生八月二十日卒享年七十二墓在
天安元唐里良坐○配晉項谷子坐○配全州李氏
州姜氏在星女一月十三日卒墓合窆

子浩賢

호현

子浩啓

호계

字先長庚戌生五月四日卒享年四十八墓在全義
墓在木川西面屈頭里坤
柄喆女己巳八月三日卒
墓合窆

子萬來

만래

字永集庚辰生甲寅二月二十八日卒享年三十六
配慶州崔氏鎮錫女
八月三十日卒墓合窆

子榮建

영건

字聖弼丙午四月九日生
全義北面項谷卯坐○配
礪山宋氏在衡女丙午生
丙戌七月二十二日卒墓
合窆

子命圭

명규

字禹鉉丁卯八月二十六
日生己卯七月二十八日
卒享年七十三墓全義面
大谷里黃谷山 坐
配密陽朴氏順汝女丙寅
十一月十五日生三月十
三日卒有二女墓全義面
大谷里辰坐○配慶州崔
氏應五女乙酉八月十九
日生己巳十一月十一日
卒有二男二女墓全義面
大谷里 坐

子鍾淳

중순 中卷 六二六

子鍾玉

중옥

女崔

女朴

女趙

子鍾玉

중옥 中卷 六二七

子浩大

호대

字善良乙卯生辛丑八月二十六日卒享年四十七
墓全義北面項谷子坐
配密陽朴氏泰鎮女壬子
生丙申十二月二十九日
卒墓附○配慶州崔氏宣
燁女癸亥二月一日生丁

子一來

일래

字永壽庚午十一月十九日生庚申一月二十四日
卒墓天安小東面元唐里
酉坐○配河東鄭氏錫鉉
未四月五日卒墓全義北
面項谷卯坐

子榮吉

영길

字聖善丙午十月五日生
丁亥六月十六日卒墓木
川西面屈頭里坤坐
配金海金氏齊昌女壬寅
生丁酉十一月二十七日
卒墓附

子福圭

복규

己卯六月二十日生丙辰
八月十三日卒享年六十
七墓忠南禮山郡插橋面
插橋里共同墓地 坐
配平山申氏以從子爲后

慶州人

密陽人

卯正月二十二日卒墓木川西面所柴巽坐

子貞來

정래

字永一癸酉六月十八日生甲子六月三日卒享年五十墓天安小東面無治坪良坐○配金海金氏墓昌女戊寅生正月二十六日卒墓天安小東面元唐里子坐

子陽來

양래

字永化癸未生丙辰二月十一日卒享年三十四墓全義北面項谷良坐

子玉來

옥래

字永瑞丁酉正月九日生庚戌武科乙酉五月二十一日卒享年四十九墓木川面所柴巽坐親山下配林川趙氏寬浩女辛卯二月三日生

子榮仲

영중

子榮建

영건

字聖元己酉生丙申十二月二十九日卒享年四十八墓小東面無治坪良坐配金海金氏丙申十二月二十八日卒墓祔

子榮應

영응

字聖三庚戌八月三十日配慶州金氏漢圭女

子榮錫

영석

字聖祚己巳五月五日生配金海金氏司果永稷女丁卯正月十四日生

子賢圭

현규

爲從叔父后

子成圭

성규

甲申生

子麟圭

린규

乙酉正月一日生乙酉九月九日卒享年六十一墓天安郡木川面所仕里先塋下

配全州李氏墓公州郡牛城面銅大里

子鍾仰

종양

子鍾喜

종희

子鍾與

종여

子鍾秋

종추

子鍾收

종수

女金舜泰

金海人

父金春植

女孫壯信

二十一世

二十二世

二十三世

二十四世

二十五世

二十六世

璧鎮

卍 上卷 一〇五

子浩春

호춘

子甲來

갑래

子榮弼

영필

子榮九

영구

子榮山

영산

子榮錄

영록

子剛來

강래

子榮鍾

영종

子榮泰

영태

子鶴圭

하규

子鍾德

종덕

女李鳳喆

德水人

女申錦喜

平山人

子鴻圭

홍규

子鍾瑞

종서

子鍾和

종화

子鍾義

종의

字必信己亥五月二十八日丑六月二十三日生
日生神學博士
配金海金氏 女癸卯三月十八日生癸巳十月十日卒有三子一女墓於
倉市忘憂里共同墓地有表石○室金海金應天女
癸卯十一月廿八日生

字仲午壬午生九月二十日字良汝辛丑生三月三日
日卒享年六十八墓天安卒享年五十九墓院基子
小東面元唐里良坐○配坐○配金海金氏孔弼女
善山崔氏祥基女癸未生墓公州所物面土城山午
正月二十日卒墓公州日坐
新要堂中谷子坐

字道玄甲戌生丙戌七月
二日卒享年七十三墓全
義北面良坐○配達城徐
氏鎮輔女庚寅生

字永叔庚子正月五日生字聖實癸酉三月十五日
壬午十一月二十七日卒生○配密陽朴氏炳萬女
享年四十三墓元唐里乾
坐○配達城徐氏貞淳女
己巳生

院正公諱惟寅五世孫至延子

賢鎮

현진 上卷 一〇五

子浩街

호가

字爾瑞甲申生壬子二月十五日卒墓魚隱洞子坐配靈山辛氏光益女一月二十九日卒墓附以從子為后

用鎮

용진 上卷 一〇五

子浩昇

호승

字汝三壬辰生乙亥八月十八日卒墓先塋右麓子坐配星州都氏必復女墓先塋下辛坐

字文顯甲戌生五月十八日卒墓魚隱洞親山下配恩津宋氏寅鼎女癸亥六月十一日卒墓合窆有四子二女

子良來

양래

字運洙庚子十月二日生字致祚乙丑四月九日生哲宗癸卯九月八日卒享乙丑七月九日卒墓仁景年六十四 通政大夫墓里文博山寅坐配全州卒享年二十四墓仁景里魚隱洞乾亥龍庚入首亥李氏伯鎔女乙丑一月二日坤坐配順天朴氏魯喜十日生壬申十月十二日配驪興閔氏乙未八月二日壬寅一月十八日生戊卒墓附從弟榮國子為后 戊七月五日卒享年五十以從弟榮泰子為后 七墓附左

女朴顯東

順天人

女李

父朴海萬

女申道雨

高靈人

女趙在珀

平壤人

女李鍾大

全義人

父李明世

子復圭

복규

字容伯丁酉十二月二十日生庚申一月十一日卒享年二十四墓仁景里文博山卯坐以從子為后 配驪興閔氏乙未八月二日卒享年二十六墓雙墳 為夫而殉死非貞烈而能乎夫人真可謂烈女也

子亨圭

형규

字仁伯丙午八月十六日生癸巳七月三日卒墓仁景里文博山先塋下卯坐室晉州柳氏敬時女丁未九月二十八日生

女金國鉉

光山人

父金在轍

子鍾漢

중한 中卷 六二七

子鍾漢

중한 為伯父后

子鍾潤

중윤 中卷 六二七

子鍾基

중기 中卷 六二八

女閔柔植

驪興人

女李百根

全州人

子李炳魯榮魯

二十一世

二十二世

二十三世

二十四世

二十五世

二十六世

子朋來

봉래

字士權庚戌十一月二十字君善己巳三月一日生
日生壬戌四月十四日卒辛未正月三十日卒享年
享年七十三墓琅城面仁六十三墓親山左麓甲坐
景里家后文博山丑良龍配金海金氏春培女丁卯
甲入首卯坐九月十二日生庚子四月
配韓山李氏萬薄女辛亥三日卒墓仁景里魯隱洞
八月十五日生癸卯十月曾祖墓左麓癸坐移葬合
十三日卒墓附窆于公墓有二子

子榮國

영국

字潤伯甲午三月十四日
生辛卯五月二十五日卒
墓仁景里硯樓峰下甲坐
配全州李氏秉允女癸巳
十二月二十八日卒合窆
配東萊鄭氏丙子生戊辰
十二月十七日卒墓硯樓
峰下丑坐

子容圭

용규

字潤伯甲午三月十四日
生辛卯五月二十五日卒
墓仁景里硯樓峰下甲坐
配全州李氏秉允女癸巳
十二月二十八日卒合窆

子復圭

부규

甲寅一九一四年九月五
日生
室仁川蔡氏昌禹女辛亥
一九一一年八月二十二
日生

子昌圭

창규

甲寅一九一四年九月五
日生
室仁川蔡氏昌禹女辛亥
一九一一年八月二十二
日生

子鍾珏

중각

中卷
六二八

子鍾鶴

중학

中卷
六二八

女柳昌赫

女金泰貞

慶州人

女延容出

谷山人

子延鍾植明植

女李元永

新平人

爲從叔父榮錫后

子鍾旭

중욱

中卷
六二九

子鍾先

중선

中卷
六二九

子鍾高

중설

壬辰一九五二年七月二
十五日生

室慶州鄭氏東勳女甲午
一九五四年十一月二十
七日生

女李英鎬

完山人

子李宗洙

女徐興石

達城人

子榮泰 영대

初諱榮華字致三壬午十字聖伯癸卯二月十八日
二月八日生甲戌五月十生
三日卒享年五十三墓仁
景里家後文博山良坐
配慶州金氏商臣女癸未九月卒享年六十三墓共
五月十三日生乙酉四月
二十一日卒享年六十墓
三附

子元圭 원규

配鵝洲申氏在德女辛丑
十月六日生癸卯四月十

子亨圭 형규

同墓地亥坐

子大圭 대규

字致伯壬子五月八日生
室南陽洪氏良燮女乙卯
正月三日生

子明圭 명규

己未二月十二日生

女李禮性 新平人

子益圭 익규

字涵川戊午十一月十一
日生日道職宣德師乙巳八
月十三日卒墓錦南面金

子榮璣 영기

字應三戊子十一月二十
一日生日道職宣德師庚子
八月八日卒

子徐廷雨

女沈龍化 青松人

子沈載一載興

子鍾成 중성 中卷 六三〇

女李喜馥 韓山人

父李敬永子李鍾遠

爲從叔父榮錫后

子鍾國 중국 中卷 六三〇

女金泰彦 安東人

子金命植天植

女柳潤相 晉州人

子柳炳基

子李奭根

子鍾宣 중선 中卷 六三〇

子鍾烈 중렬

丙申一九五六年十一月

二十一世

二十二世

二十三世

二十四世

二十五世

二十六世

配韓山李氏五衛將承斗川里後山良坐
女庚寅五月十日生壬辰配和順崔氏明鎮女壬戌
四月一日卒墓忠南燕岐二月十九日生癸巳三月
郡錦南面金川里南谷村十五日卒墓錦南面永峙
發仰谷丙坐合窆里後山戊坐有一子

女朴南圭 順天
人

父朴魯勳

室海州吳氏基煥女戊辰
九月二日生

二十一日生

子鍾石 宗석

庚子一九六〇年十二月
十五日生

子一圭 일규

字石髮辛酉一九二二年壬辰一九五二年七月四
九月二十九日生

子鍾遠 宗원

室慶州李氏光雨女癸亥室鵝洲申氏應水女乙未
一九二三年七月二十五三月十九日生

子鍾贊 宗찬

甲午一九五四年十月九
日生

子鍾泰 宗태

戊戌一九五八年六月三
日生

子鍾吾 宗오

庚子一九六〇年七月二
十七日生

子鍾弼 宗필

乙巳一九六五年正月二
十八日生

子鍾喜 宗희

丁未一九六七年正月二

子聖來 성래

字正文癸丑十二月十八日卒
日生乙巳五月八日卒墓
仁景里硯峯寅坐
配金海金氏濟馥女壬戌
十月二日生丁卯二月五日卒墓附

子榮達 영달

字德三己卯十一月二十
八日生戊戌十月十四日
卒墓魚隱洞先塋下癸坐
配萬頃盧氏 女乙亥
三月十四日生

子榮道 영도

字德兼壬辰四月十八日卒
生丁亥九月二十八日卒
墓仁景里硯峰辛坐
配鵝州申氏 女丁酉
生己卯二月三日卒墓合
窆以從子爲后

子榮德 영덕

乙未六月二十六日生丙
辰十月十九日卒墓仁景
里硯峰辛坐
室金海金氏浩植女庚戌
四月二日生

子萬圭 만규

字新松乙丑一九二五年
三月五日生

十八日生

子鍾九 종구

甲辰一九六四年六月三
日生

配晉州柳氏千馨女戊辰
十一月十八日生乙卯三
月十日卒

子鍾雲 종운

丁未一九六七年八月二
室許氏戊辰一月二日生
十八日生

子澈圭 철규

辛卯一九五一年八月四
日生

女李圭錫 리규석

慶州子李相大相貞
漢陽子李千植

子完圭 완규

己卯一九三九年二月二
日生○室丹陽禹氏奇成
女戊寅二月二十九日生

子鍾遠 종원

庚子十一月十一日生

子澈圭 철규

子鍾台 종대
丁未二月二十六日生
爲仲父后

二十一世

二十二世

二十三世

二十四世

二十五世

二十六世

女朴南圭 順天人

子朴鍾根鍾萬鍾得

女李德雨 慶州人

子李相喆相弼

子鍾文 宗文

己酉一九六九年五月十日生

女禹漢圭 丹陽人

子禹鍾石鍾五鍾喆

女柳泰錫 文化人

子柳濟春濟榮

子鍾倫 宗倫

辛亥一九七一年正月十四日生

女金載光 金海人

子金南鎮東鎮

子文圭 宗圭

壬戌一九二二年正月四日卒 壬辛卯二月 日卒墓

子鍾大 宗大 中卷 六三一

女李鍾萬 德水人

子英來 영래

字連汝戊午五月二十二日生 乙巳五月十四日卒 享年四十八墓仁景飛雉 谷從祖母墓下午坐 配高靈申氏萬求女辛酉 正月九日生辛酉九月三十日卒 享年六十一墓雙峰下甲坐 兆

子榮斌 영빈

字德章癸巳二月二十九日卒 壬辛卯三月 日卒 墓仁景里文博山良坐 南一面高隱里 配全州李氏秉 女壬辰 配慶州李氏墓仁景里文博山甲坐

子敦圭 宗圭

乙丑一九二五年八月二十月生 室順天朴氏萬信女丙寅 一九二六年十二月十一日卒 配金海金氏 女墓合 四月四日卒 墓加德面屏 岩里

子鍾元 宗元 中卷 六三一

甲午一九五四年十一月三日生

子鍾植 宗植

丁酉一九五七年九月三日生

子鍾烈 宗烈

室鄭氏己亥一九五九年十月九日生

室鄭氏己亥一九五九年十月九日生

子榮翊 영익

字廣村戊戌七月十一日壬申一九三二年九月十日生辛卯三月八日卒墓燕八日生○室濟州高氏允岐郡錦南面金川里金華龍女甲戌十一月十二日山乙坐○配安東權氏台生

子聖圭 성규

女崔廷夏 和順人

女黃昌學 昌原人

女閔在慶 驪興人

子南圭 남규

字德寬辛丑五月八日生庚辰一九四〇年十二月辛卯三月十三日卒墓仁六日生

景里魚隱洞阡田癸坐室威平牟氏永吉女辛巳配仁川蔡氏鏞禹女壬子一九四一年四月二十六日

八月二十日生丁酉六月十四日卒墓合窆

女申東夏 平山人

女申夏植 鵝州人

女李丞雨 慶州人

子鍾白 종백

子鍾寬 종관

女崔英鎬

子鍾棋 종기

子鍾萬 종만

壬寅一九六二年二月二日生

子鍾赫 종혁

丁未一九六七年正月五日生

子鍾福 종복

己酉一九六九年三月六日生

城鎮

성진 一〇六 上卷

字汝春丁酉生正月十三日卒墓山東三巴洞先榮下良坐

配密陽朴氏英鎮女癸亥四月二日卒墓山內一文德山西麓丁坐族從壁鎮子爲后

子浩得

호득 호호

字善養壬午生三月十七日卒墓飛鴻中山丙坐

配韓山李氏善藏女六月十二日卒墓雙墳

子亦來

역래

字德化己卯生 配茂松度氏聖奎女癸酉三月三日

報恩郡山外面於溫里共同日墓山外面濯洲里丑坐合窆

子榮博

영박

辛丑正月五日生忌正月壬戌四月七日生

室全州李氏順日女辛未正月二十六日生

子寬圭

관규

庚寅生甲申四月十六日卒墓江西面外北里共同墓地下麓田上癸坐

配恩津宋氏 女壬寅五月十二日生

子鍾仁

중인 中卷 六三一

子鍾煥

중환 中卷

乙未四月五日生 室慶州李氏時慶女戊子月日生

子鍾萬

중만

己亥四月二十二日生

子鍾喆

중철

癸卯三月二十七日生

子鍾泰

중태

乙巳五月二十日生

子鍾民

중민

辛亥十二月二十五日生

院正公諱惟寅五世孫至弘子

明鎮

명진 一〇六 上卷

字德叙壬子生甲寅十月十三日卒墓瓦坪丙坐

字清一庚戌生癸巳五月二十三日卒墓瓦坪丙坐

配河東鄭氏周虎女十二月二十日卒墓雙兆

子浩淳

호순 호순

字致祥丁亥生一月三十日卒墓江西面花溪里丙坐

配順天朴氏八月十四日卒墓合窆

子麟來

인래

字道明十二月十日卒墓江西面內谷里后山良坐

配光山金氏三月四日卒墓合窆

子榮翊

영익

庚寅生甲申四月十六日卒墓江西面外北里共同墓地下麓田上癸坐

配恩津宋氏 女壬寅五月十二日生

子禹圭

우규

庚寅生甲申四月十六日卒墓江西面外北里共同墓地下麓田上癸坐

配恩津宋氏 女壬寅五月十二日生

子鍾國

중국 中卷 六三一

子鍾順

중순 中卷 六三二

子鍾桓

중환 中卷 六三二

子鍾文

중문 中卷 六三二

子鍾允

중윤 中卷 六三二

女朴吉鉉

順天人

女俞漢翊

杞溪父俞彥履子俞豊柱人

子浩街

호가 호가

爲伯父后

子朴悔

院正公諱惟寅五世孫至光子

成鎮 성진

上卷 一〇六

子浩先 호선

호선

子智來 지래

지래

子榮權 영권

영권

子六圭 육규

육규

子七圭 칠규

칠규

子榮佑 영우

영우

子文圭 문규

문규

字仁甫甲申生癸巳四月字慶集丙午生壬辰四月
十七日卒墓清州西江外十八日卒墓院往山丁坐
一西潘倉村案山壬坐 配安東金氏亨燮女庚戌
配寶城吳氏濟源女壬午生二月十八日卒墓雙兆
生十月十四日卒墓附

女李

固城人

石井村后丙坐

上坤坐○配寶城吳氏辛巳生四月四日卒墓合窆

女鄭雲珪 延日人

父鄭斗元松江澈后

子鍾成 종성 中卷 六三二

女金秉春 慶州人

子鍾厚 종후

甲子生生死不明

子鍾甲 종갑 中卷 六三三

子鍾壹 종일 中卷 六三三

女朴鍾辰 順天人

女柳承武 晉州人

子鍾述 종술 中卷 六三三

子鍾益 종익 中卷 六三四

子鍾永 종영 中卷 六三四

子鍾復 종복 中卷 六三四

女周載熙 草溪人

二十一世

二十二世

二十三世

二十四世

二十五世

二十六世

弘鎮 홍진 一〇八 上卷
字海承十月二十九日卒
墓定山面馬峙新里卯坐
配密陽朴氏十一月二十
一日卒墓合窆

子浩鉉 호현
字德鉉十二月二十日卒
墓定山面馬峙里寒峙釜
配金海金氏墓合窆

子元來 원래
字得春正月十一日卒墓
定山長峙岩里未坐
配慶州金氏二月三日卒
墓合窆

子榮和 영화
字聖彥丙辰九月十八日
生十一月十七日卒墓岩
谷乾坐○配坡平尹氏戊
時加麻谷乾坐
子十月三日生五月二十
三日卒墓馬峙岩谷子坐
墓雙窆

子東圭 동규
字學三己卯八月二十七
日生十一月六日卒墓馬
峙加麻谷乾坐

子鍾完 종완 中卷 六三九
女車圭容 文化人
女朴鍾培 密陽人

子浩進 호진
壬戌十一月十三日生甲
子十月三日卒墓海美南
面芻快壬坐
配慶州金氏墓合窆

子廣來 광래
戊申四月十六日生辛亥
麻島
配全州李氏丙申十月三
日卒墓合窆

子榮萬 영만
庚寅六月八日生丁卯十
月五日卒墓高北面新井
里丁坐
配安東金氏丁未十月九
日生丁丑六月八日卒墓
合窆

子昌圭 창규
戊子十二月十三日生
配密陽朴氏辛卯八月四
日生乙未一月十四日卒
墓保寧郡青原面聖現里
日生

子鍾一 종일 中卷 六三七
子鍾得 종득

子學圭 학규
甲午十一月二十日生丙
申六月二十二日卒墓臥
里良坐
室仁同張氏己亥八月九
日生

配慶州李氏甲申十一月
三日生庚寅十一月十二
日卒墓臥里乾坐

子鍾大 종대 中卷 六三七
子鍾鎮 종진 中卷 六三七
女李鍾漢 全州人

配慶州李氏甲申十一月
三日生庚寅十一月十二
日卒墓臥里乾坐

甲午十一月二十日生丙
申六月二十二日卒墓臥
里良坐
室仁同張氏己亥八月九
日生

子榮吉 영길
字聖安丙辰十一月六日
生一月十六日卒墓定山
日坐己酉五月六日卒墓
寒峙乾坐○配金海金氏
壬戌十一月五日生五月
六日卒墓寒峙申坐

子眞圭 진규
字聖安丙辰十一月六日
生一月十六日卒墓定山
日坐己酉五月六日卒墓
寒峙乾坐○配金海金氏
壬戌十一月五日生五月
六日卒墓寒峙申坐

辛丑二月七日卒墓合窆

辛丑二月七日卒墓合窆

辛丑二月七日卒墓合窆

子南圭 남규

字召南丁酉七月四日生
庚寅八月十七日卒墓江
原道定山面馬峙里亥坐
配全州李氏甲辰生甲寅
七月七日卒墓合窆

子鍾鳴 중명 中卷 六三九

子鍾成 중성 中卷 六三九

女柳光洙 文化人

女金炳俊 慶州人

子喜圭 희규

字南善庚子八月三日生
乙卯四月一日卒墓九栗
亥坐○配順興安氏士覽
女丙午十一月二十日生

子鍾泰 중태 中卷 六四〇

子鍾植 중식 中卷 六四〇

女朴龍實 密陽人

子龍圭 용규

字龍眞甲申四月十四日
生乙卯八月二十三日卒
墓定山馬峙新里子坐配
達城徐氏正列女壬辰八
月八日生甲申七月二十
三日卒墓馬峙九栗丙坐

子鍾實 중실 中卷 六四〇

子鍾運 중운 中卷 六四一

子鳳圭 봉규

字龍珠庚寅四月十日生
己亥八月二十九日卒享
年七十墓恩山碑石街戌
坐○配全州李氏丙申八
月三日生壬戌五月十三
日卒墓馬峙甲坐有一子
一女配慶州崔氏丙午四
月一日生癸丑二月十六
子金魯煥

子鍾元 중원 中卷 六四一

子鍾星 중성 中卷 六四二

女李基鎔 全州人

女金東胃 慶州人

子亨來 형래

字士教己亥七月二十日
生義禁府都事乙未三月
八日卒墓定山大峙庚坐
配金海金氏戊寅十一月
七日生己丑十二月四日
卒墓合窆

子榮大 영대

字聖壽丁巳正月二十日
生壬戌五月二十六日卒
墓定山馬峙九栗辛坐
配河東鄭氏壬戌三月十
四日生癸卯二月二十日
卒墓合窆

子浩文 호문

字德章戊申十月十日生
六月十七日卒墓梧木谷庚坐
配密陽朴氏庚辰生十月十四日卒墓雲里村子坐

子丙來 병래

字土權壬辰十月二十日卒墓
琴公里共同墓地午坐
配東萊鄭氏癸巳十一月三日生辛酉三月二日卒墓恩山面玉佳里下孫谷壬坐

子榮春 영춘

字春陸戊辰六月八日生
壬戌二月七日卒墓琴公里共同墓地乾坐
配清州韓氏弘錫女庚午八月十五日生丙午二月二日卒墓赤谷面花山里八日生
升峰下青湯川內寅坐

子榮山 영산

字春山戊寅四月二十日卒
生庚寅四月二十四日卒墓京城○配金海金氏癸未四月十五日生乙巳四月十四日卒墓赤谷面冠現里望月山下酉坐

子榮日 영일

字春日壬午十一月三日卒
生庚寅四月十四日卒墓琴公里共同墓地亥坐
配延安金氏壬辰正月一日生辛卯正月二十四日卒墓上同亥坐

子明圭 명규

字鳴東辛丑六月二十五日生甲寅四月十三日卒
享年六十三墓恩山佳谷聖洞山四十番地庚坐
室豐川任氏己酉十二月壬辰五月二十四日生

女李在福全州人

日卒享年六十八墓恩山碑石街申坐有一子一女

子三圭 삼규

字完龍丙辰四月十九日生○室新安朱氏

子能圭 능규

字完能庚申三月二十三日生庚子三月十八日卒
享年四十墓佳谷里洞山西坐○室慶州李氏根洙女丙寅三月三日生

子鍾義 중의

字義誠癸未十月十七日生○室金海金氏福坤女

六四二

卷

女金明鎬善山人

女張鍾洙仁同人

子鍾權 중권

字淳錫壬辰五月五日生

子鍾錫 중석

女朴聖雲密陽人

女成洛勳

女黃錫化晉州人

子榮福 영복

字春福乙酉六月十五日
生辛巳六月二十二日卒
墓玉佳里孫谷申坐
配韓山李氏乙未四月八
日生己卯六月二十三日
卒墓合窆

子元圭 원규

字元植戊午七月十一日
生乙未四月二十六日卒
墓玉佳里孫谷壬坐
配光山金氏癸亥四月八
日生

子鍾基 중기

字淳基甲申二月十五日
女尹貞植 坡平人
女趙吉洙 漢陽人

子亨圭 형규

字完鍾甲子七月八日生
丙辰七月二十六日卒享
年五十四墓佳谷里西坐
室清州韓氏仁錫女甲戌
六月二十二日生

子鍾洙 중수

字完鳳戊辰八月十日生
配密陽孫氏光熙女戊辰
六月十五日生丙申六月
五日卒墓赤谷面花山里
葛花子坐
室姜氏辛未十月二十二
日生

子利圭 이규

子鍾律 중률

女安照

子貞圭 정규

字完珠壬申一九三二年
四月十九日生
室韓山李氏漢圭女丙子
一九三六年三月二日生

子鍾燮 중섭

字完珠壬申一九三二年
四月十九日生
室韓山李氏漢圭女丙子
一九三六年三月二日生

子鍾元 중원

子鍾萬 중만

二十一世

二十二世

二十三世

二十四世

二十五世

二十六世

院正公諱惟寅五世孫至恭子

英鎮

영진 一〇九 上卷

子浩連

호련

子成來

성래

子榮仁

영인

子承圭

승규

子鍾述

중술

子鍾律

중률

字詰淳乙丑十一月九日字蕭範癸丑十月十六日字容俊辛巳十月八日生
生丁巳六月二日卒享年生丁未十月十二日卒墓庚午十月十二日卒墓東
五十三墓京畿道振威郡東朔里木谷山甲坐朔里木谷山甲坐
丙南面東朔里后麓甲坐配平山申氏鉉璧女尙起配全州李氏根連女己卯
配青松沈氏進土宜澤女孫丙辰三月二十五日生二月十二日生癸丑六月
承旨相勳孫丙寅十一月乙巳九月十一日卒享年五月卒墓東朔里彥谷山
八日生己未正月二日卒五十墓東朔里木谷山甲坐○配宜寧南氏相殷
享年五十四墓東朔里木坐女丁亥三月十五日生丁內介九梁有山西坐
谷山甲坐

二月十二日生癸丑六月
五月卒墓東朔里彥谷山
甲坐○配宜寧南氏相殷
女丁亥三月十五日生丁
未三月四日卒墓安城郡
大德面乾芝里南方山西
坐

字明輔庚戌十月七日生戊寅十月十五日生戊午
己丑正月九日卒墓安城八月二十八日卒墓安城
郡大德面玉山里后麓介郡邑內玉山里共同墓地
九梁山卯坐
子坐

配晉州姜氏元英女乙卯室禮山宋氏乙亥八月二
十一月七日生乙未正月十七日生
二十七卒墓大德面區
內介九梁有山西坐

字萬得甲辰生
字萬北戊申生
爲仲父后

子完圭

완규

子鍾五

중오

甲戌十二月二十日生
室丹陽禹氏庚辰正月十
三日生

癸卯九月二十七日生
丁未十一月十三日生
癸丑十月七日生

子鍾哲

중철

子鍾九

중구

戊戌十月四日生

癸卯五月十七日生

癸丑九月十日生

十月五日生丙戌正月二十日卒墓安城郡邑內面茂禮鬱山西坐以從子爲后

子榮智 영지

字致三己未五月十一日卒墓邑內面玉山里后共同墓地十二月二十六日生

子尙圭 상규

乙未二月二十六日生丁氏己亥十一月十五日生

子東圭 동규

字學鳳辛丑九月五日生

子晟圭 성규

字學仙己酉二月二十八日生

子亨圭 형규

字元燮辛卯正月一日生庚辰三月六日卒墓平潭邑東朔里上西才先塋下乙坐

子鍾聲 중성

子鍾玉 중옥 中卷六四三

子鍾振 중진 中卷六四四

女朴箕泳 子朴大植

女朴容五 密陽人

女金鳳來

子榮郁 영옥

字公根丁巳正月十九日生○配丹陽禹氏敬九女戊辰二月二十四日生配漢陽趙氏湘浩女壬申

子榮植 영식

字德根甲寅八月二十日卒墓十一月十三日卒墓潭面柳里后坤尾山亥坐

子尙圭 상규

配杞溪俞氏日煥女己未二月九日生己丑八月三十日卒墓雙兆

子鍾聲 중성

子鍾玉 중옥 中卷六四三

子鍾振 중진 中卷六四四

女朴箕泳 子朴大植

女朴容五 密陽人

女金鳳來

子浩滿 호만

字君範丙辰二月十八日卒墓日生乙丑三月二十三日卒墓豐歲面竹巨里廣德山中戌坐

子泓來 홍래

字萬福壬午十月二十六日卒墓日生丙戌七月二十三日卒墓威郡丙南面東朔里木谷山甲坐

子榮植 영식

字德根甲寅八月二十日卒墓十一月十三日卒墓潭面柳里后坤尾山亥坐

子尙圭 상규

配杞溪俞氏日煥女己未二月九日生己丑八月三十日卒墓雙兆

子鍾聲 중성

子鍾玉 중옥 中卷六四三

子鍾振 중진 中卷六四四

女朴箕泳 子朴大植

女朴容五 密陽人

女金鳳來

二十一世

二十二世

二十三世

二十四世

二十五世

二十六世

院正公諱惟寅五世孫至道第一子

夏鎮

하진 上卷 一〇九

子浩文 호문

字致文辛巳生乙亥四月

字聖汝戊午生十一月二日

字學汝丁酉生十月七日

字周伯丁巳生十一月二日

字致德戊子六月十日

字致德戊子六月十日

庚戌十一月二日生戊辰

字鍾喜 중희 中卷 六四四

字忠伯癸丑生丙午九月五日卒享年五十四墓柄川先塋右麓良坐

字致文辛巳生乙亥四月二十三日卒以從子爲后十一日卒墓虎鳴村下道卒墓柄川先塋右麓巽坐

字聖汝戊午生十一月二日卒墓柄川先塋右麓巽坐

字學汝丁酉生十月七日卒墓柄川先塋右麓巽坐

字周伯丁巳生十一月二日卒墓野塘山乾坐

字致德戊子六月十日卒墓配德水李氏敏補女王戌子許宗先

配晉州姜氏九月五日卒墓柄川公墓同崗辰坐

配谷山延氏德中女四月二十三日卒墓柄川乙坐

配東萊鄭氏明浚女八月二十五日卒墓小旺山未從榮沃子爲后

配金氏十一月二十日卒墓公墓右丙坐以族

親山右麓亥坐以再從天

圭子爲后

女許正 金海人

子浩武 호부

字子謙甲申十一月十一日生乙亥二月二十九日

字君休壬戌生十一月二日

字君休壬戌生十一月二日

初諱榮鼎字以賢戊子五月二十八日生乙酉八月九日卒墓柄泉未坐

初諱封圭字周洪丁未九月五日生庚申四月二日

卒墓北一面牛山里壬坐

字鍾碩 중석 中卷 六四五

女閔丙俊 驪與人

卒墓柄川先塋同原已坐配咸陽朴氏曦陽女十二月二十五日卒墓附

坐今北一面細橋里配海平尹氏通德郎興烈女辛酉生庚午十月二十四日卒墓公墓右麓

坐墓同堂谷良坐破養歸還生家

配順天朴氏聖旭女庚寅配宜寧南氏乙卯十二月六日生六月二十六日卒

爲本生從叔父榮元后

子弘來 홍래

爲族叔父浩覺后

爲仲父后

爲仲父后

爲仲父后

爲仲父后

爲仲父后

子洛來 낙래

爲族叔父浩覺后

爲仲父后

爲仲父后

爲仲父后

爲仲父后

爲仲父后

字士洛己巳生十一月二日

字正初庚戌生十月十五日

字致德戊子六月十日

庚戌十一月二日生戊辰

十四日卒墓先塋同原丙

日卒墓柄川先塋右麓丙

丁卯十二月一日卒墓北

一月三十日卒墓親山下

坐○配豐山洪氏 女

坐○配羅州金氏 女

一面飛上里后山東當洞

甲坐 配寶城吳氏東秀女辛亥

院正公諱惟寅五世孫至道第二子

商鎮 상진 一〇九 上卷

子浩鳳 호봉

子德來 덕래

子榮朝 영조

子台圭 대규

子鍾元 중원 中卷 六四七

字悅卿壬戌生 配晉州姜氏益垢女墓北

二面靈下里下野塘山先 塋下戌坐合窆

字爾瑞己丑生二月四日 卒墓北一面楮谷里柄川 墓柄川坤坐

女南宗晰 宜寧人 父南大協

配靈山辛氏希明女德齋 君繼后十月四日卒墓同 藏后戌子二月四日卒墓局 公墓左巳坐

子榮旭 영옥

子元圭 원규

子鍾翊 중익 中卷 六四八

女申相益 平山人 子申英熙

女李畢雨 慶州人

字汝明丁亥生正月十五 日卒墓槐山南中面針谷 前坐 配商山金氏應載女六月 十四日卒墓北二面靈下

女李來好 全州人 父李仁純益安大君后子 李寧九宗九

雙墳以族從榮詰子爲后 配全州李氏承福女會新 四月二十一日生

女延鶴羽 谷山人 父延鍾尙

村吉雄曾孫謹寧君建文 之后丁亥七月二十二日 生壬子四月二十八日卒 享年八十六墓合窆戊申 堅影幀闕己未堅節孝碑

子鍾睦 中卷 六四六

子鍾泌 中卷 六四六

子鍾秀 中卷 辛酉十月三十日生丁丑 十月三十日卒墓三才兄 墓下甲坐

字慶成辛未十一月十七 日生癸未二月九日卒墓 北二面靈下里村後老姑 城內東便癸坐

字君明壬午生五月二十 九日卒墓柄川先塋下丁 配南陽洪氏慶瑞女五月 九日卒墓野塘山先塋下 艮坐考位墓移窆于妣位 墓以族從榮耆子爲后 月二十五日卒墓附

女李義植 全州人 父李之滄益安大君后

女李孝根 全州人 父李東燮子丙旋丙圭丙 五

女羅貴燦 安定人 父羅相烈

父慶州李氏集成女癸酉 三月二十三日生丙戌正

配慶州李氏集成女癸酉 三月二十三日生丙戌正

父慶州李氏集成女癸酉 三月二十三日生丙戌正

父慶州李氏集成女癸酉 三月二十三日生丙戌正

父慶州李氏集成女癸酉 三月二十三日生丙戌正

父慶州李氏集成女癸酉 三月二十三日生丙戌正

父慶州李氏集成女癸酉 三月二十三日生丙戌正

二十一世

二十三世

二十三世

二十四世

二十五世

二十六世

院正公諱惟寅五世孫至行子

守鎮 수진 上卷 一〇

子浩台 호대

子麟來 인래

子榮奉 영봉

子曾圭 중규

女尹贊儀 平海人

字聖約癸酉生庚辰二月字伯三庚子生七月二十
十二日卒墓北二面虎鳴
里村下前上良坐

字甫汝丙子生
配慶州金氏基永女二月
八日卒墓門岩先塋下戊

墓忠南天安郡成歡面南
峰下偷葬面失傳
氏墓雙墳并失

丁酉生八月十日卒墓安
城郡大德面保安谷田後
壬坐午派有表石

女尹永寬子尹洋尹熙
子鍾文 중문 中卷 六四八

配宜寧南氏大協女甲戌
生六月二十二日卒墓忠
州甘物內面朴達內蓮芬
亭壬坐

配平山申氏熙文女辛亥
生十月六日卒墓槐山東
坐

父辛希福
女辛錫範 靈山人

父辛時成
女金德永 平康人

字自先九月四日生五月
十八日卒墓天安郡木川
面所前○配坡州廉氏女
五月二十二日生正月二
十一日卒墓火葬

子鍾官 중관 中卷 六四九

字和仲十月十日卒墓槐
山東中面外杜川卯坐

字鳳汝己巳生辛酉十一
月十九日卒墓延豐長豐
面覺淵洞子坐○配昌寧
成氏遠鎮女

字奎鉉官恭奉癸亥四月
二十一日生辛酉七月五
日卒享年五八墓蘆洞山
二八寅坐○配晉州河氏
一清女己巳四月二十三
日生庚寅十二月六日卒
享年八十一墓蘆洞卯坐

字鍾海 중해 中卷 六五〇

字鍾元 중원 中卷 六五〇

字秀樞十二月五日卒墓
蓮芬亭同原
配光山金氏德寬女

字致圭 치규

字鍾烈 중렬 中卷 六五一

字浩奎 호규

字禮來 예래

字榮山 영산

字致圭 치규

字致圭 치규

字致圭 치규

字致圭 치규

字致圭 치규

字致圭 치규

字致圭 치규

字致圭 치규

字致圭 치규

字致圭 치규

字致圭 치규

字致圭 치규

字致圭 치규

字致圭 치규

字致圭 치규

字致圭 치규

字致圭 치규

字致圭 치규

字致圭 치규

字致圭 치규

字致圭 치규

字致圭 치규

字致圭 치규

字致圭 치규

字致圭 치규

字致圭 치규

字致圭 치규

字致圭 치규

字致圭 치규

興鎮 흥진

上卷 一一〇

子浩極 호극

字聖中丁丑生乙卯六月

子陽來 양래

字漢明己巳生乙巳二月

子榮珥 영갈

字春卿辛卯生三月二十

子復圭 복규

字伯三乙丑生二月七日

子鍾三 종삼

丁丑三月十五日生戊子

二十九日卒嘉槐山郡沙九日卒墓清安面白山先梨面 里先塋右麓西塋下亥坐

配丹陽禹氏聲國女戊申生戊申正月九日卒墓陰生丙午二月六日卒墓附生二月十二日卒

配丹陽禹氏繼東女壬申配東萊鄭氏直容女壬寅配南原梁氏柱堯女戊辰生七月五日卒墓附有四子一女

前山戌坐 村前山坤坐

下道上丑坐

子鍾五 종오

中卷 六五二

子鍾翊 종익

爲族叔父元圭后

子鍾洛 종락

中卷 六五二

女禹顯京 유현경

丹陽人

子信圭 신규

爲族叔父榮鈺后

院正公諱惟寅五世孫至敏子

鼎鎮 정진

字大之 正廟丙申生

子浩舜 호순

字德升 正祖己未生

子弘來 홍래

字平汝 純祖癸未生

子榮達 영달

字致三 憲宗戊戌生

子道圭 도규

字仁亨甲辰五月四日生

子鍾萬 종만

乙亥正月八日生

純祖丁酉四月二十日卒 憲宗丙午正月十七日卒 墓椒井祖考墓階下乙坐 墓祖考墓階下子坐 野塘山先塋下西坐 二十日卒墓椒井先塋下 面漁岩里方旨峙壬坐 室慶州金氏元熙女以從 君后十一月十四日卒墓 二十日卒墓雙墳 附

配全州李氏詰祐女德泉 配全義李氏光會女六月 配清風金氏敏淵女正月 申坐 配慶州李氏 女十一月十五日卒墓椒子爲后 并戌坐 配慶州金氏 女正月二十三日卒墓野 塘先塋左麓西坐以族從 榮鳳子爲后

潘南朴逸判書弼周玄孫子朴 齊浩 子沈英植

父李光近子鎮琦

字敬述辛丑生甲戌三月 十四日卒墓野塘山先塋

女朴箕壽 박기수

青松人

女沈承萬 심승만

全義人

女李鳳圭 이봉圭

全州人

二十一世

二十二世

二十三世

二十四世

二十五世

二十六世

觀鎮

관진 上卷 一一〇

字君範 正廟戊申生 純祖戊寅十月十日卒 親山右邊癸坐 配全州李氏維慶女十二月七日卒 墓附以從子爲后

子浩哲

호철

子浩哲

호철

字源明 純祖甲子生 憲宗辛丑十二月二十二日卒 墓附以從子爲后 日卒 墓附以從子爲后 君振道后癸亥生乙亥三月二十五日卒 墓附右

女金浩養

江陵人

爲季父后

子周來

주래

字煥汝 純祖癸未生丁酉二月九日卒 墓親山右 二日卒 墓槐山郡清安面米院面錦寬里奎洞前山 田巽坐 配全州李氏培女讓寧大 白峰里先塋下壬坐 君后庚申八月二十二日卒 墓修身面凍村后 坐 乙丑八月十三日生 戊寅九月十五日生 戊戌六月十一日卒 墓附 二十五日卒 墓附

子榮鳳

영봉

字卿儀 哲宗癸亥正月十二日生 乙亥十一月十日生 乙未三月十六日卒 墓 田巽坐 配沃溝張氏聖岳女辛卯 父李基鴻子李準光準星 準永

下酉坐 配靈山辛氏鼎 欽女十二月六日卒 墓 井先塋上戌坐

子元圭

원규

字道亨 辛卯十一月三日 乙未三月十六日卒 墓 田巽坐 配沃溝張氏聖岳女辛卯 父李基鴻子李準光準星 準永

子鍾煥

중환 中卷 六五二

子鍾憲

중헌 中卷 六五三

女李福鉉

加平人

爲再從叔父榮達后

子錫圭

석규

己酉七月五日生 室慶州李氏圭明女辛亥 五月四日生

子鍾鍊

중련 中卷 六五四

子鍾萬

중만 中卷 六五四

子鍾祿

중록 中卷 六五四

女柳東俊

文化人

女李英基

全州人

子鍾建

중건 中卷 六五五

子鍾英

중영

子澄來

영래

字珍汝 憲宗乙未十二月四日生 辛丑十二月十三日卒 墓椒井親山前良 坐 配慶州崔氏雲燁女 辛丑十一月二十四日生 墓冠帽峰明馬洞乙蔭峰 野塘山乾坐 配韓山李 乙酉一月二十七日卒 墓 丙坐 配全義李氏玄琦 氏毓植女牧隱禧后 己酉 六日生

子榮鳳

영봉

字道亨 辛卯十一月三日 乙未三月十六日卒 墓 田巽坐 配沃溝張氏聖岳女辛卯 父李基鴻子李準光準星 準永

子日圭

일규

爲伯父后

子鍾英

중영

字珍汝 憲宗乙未十二月四日生 辛丑十二月十三日卒 墓椒井親山前良 坐 配慶州崔氏雲燁女 辛丑十一月二十四日生 墓冠帽峰明馬洞乙蔭峰 野塘山乾坐 配韓山李 乙酉一月二十七日卒 墓 丙坐 配全義李氏玄琦 氏毓植女牧隱禧后 己酉 六日生

子鍾英

중영

椒井親山上部右邊良坐

女丙寅十月十三日卒墓九月三十日生丁亥二月
野塘山先塋后麓子坐有二十二日卒墓附左
一女○配驪興閔氏
室坡平尹氏文漢女庚申
女癸酉三月五日生戊辰
八月十九日生

二月二日卒墓附

女朴在春
密陽人
父朴世夏子基連

子明圭
명규

庚戌七月二十三日生丙
子二月二日卒墓野塘山
乾坐室順天朴氏壽圭女
丁巳十月二十日生夫人
早喪親而九歲嫁于卞氏
門年十八夫又不幸蚤死
惟能守貞節生育遺腹子
年既長成后家事巨細專
任其子此非三從之道乎
又年不滿四十而見孫亦
非初年辛苦之幸福歟以
故鄉里莫不稱善豎立碑

子瑄圭
선규

癸卯九月十五日生乙卯
六月十二日卒墓報恩邑
江山里后山子坐
室恩津宋氏欽道女庚戌
十月二十六日生
女金在河
慶州人
父金泰煜子李仁鎬

子榮時
영시

字敬初丙子九月一日生
庚辰八月十九日卒墓米
院面漁岩里五里室陽時
道邊壬坐
配咸陽朴氏明鎮女乙亥
五月十日生丁亥二月七
日卒墓椒井里先塋山上
坐以從子爲后

女劉永學
江陵人
父劉鎮根

女崔鍾琇
全州人
子崔應洛

女黃仁昌
長水人
父黃道淵

女孟斗一
新昌人
子孟義植

子鍾能
중능
中卷
六五五

子鍾水
중수
中卷
六五五

子鍾達
중달
中卷
六五六

子鍾和
중화
中卷
六五六

女金秉奭
慶州人
父金順佑

二十一世

二十二世

二十三世

二十四世

二十五世

二十六世

子榮禹 영우

字聖存辛巳五月二日生
庚午五月八日卒墓米院
面漁岩里山五里室陽峙
釜洞前山道路左邊壬坐
配恩津宋氏弼洙女尤菴
后辛巳十月十八日生己
酉七月四日卒墓
室交河盧氏明愚女丙申
九月十五日生

子瑞圭 서규

戊戌十一月二十五日生
丁亥二月二十三日卒墓
飛上里東堂洞 坐
配全州李氏文汝女丁未
五月一日生甲午四月七
日卒墓北二面野塘山族
叔榮萬祖父墓下乾坐
配文化柳氏東秀女庚戌
五月十一日生丙辰八月
三日卒墓漁岩里陽堂山
坐

子鍾世 중세

中卷 六五六

子鍾泰 중태

中卷 六五六

子鍾好 중호

中卷 六五六

女金福九 慶州人

父金八先冲菴淨后子金
浩哲洪哲

子瑄圭 선규

爲仲父后

子章圭 장규

子鍾潤 중윤

丙寅一九二六年三月二
十一日生
室仁同張氏才華女乙亥
二月八日生

己亥一九五九年三月十
一日生

子鍾聲 중성

子鍾雲 중운

辛丑一九六一年四月七
日生

子鍾振 중진

癸卯一九六三年三月二
十二日生

女韓洛仁 清州人

父韓慶善子國會
丙午一九六六年五月十
日生

女洪根厚 南陽人

女李秀馨 全州武科父李敏紹都事人

子珏圭 각기

子鍾文 중문

院正公諱惟寅五世孫至詰子

鴻鎮 홍진 上卷 一一一

子浩龜 호기

子成來 성래

子榮萬 영만

子仲圭 중기

子鍾彬 중빈

字重賢丁丑生七月二日字致都辛亥生己未正月字文成庚午七月二十三卒墓露積山先塋右麓庚九日卒墓野塘山乾坐

配海州吳氏辛亥三月九日卒墓露積山先塋下乾坐

配安東金氏己卯十一月十一日卒墓露積山公墓

何可棄地誠孝之至自不掩鼻母歿躬炊養父野禽山獸用機捕獲以供盤饌一嚮不入口父好酒家釀絕則必酌以供父歿祭祀必誠人稱孝則撝謙不居君子多之丙辰九月二十七日卒墓露積山乾坐立

室寶城吳氏永國女丙子生

子鍾曹 중조

子鍾連 중련

子禧圭 희기

室固城李氏庭槐女辛巳生

孝子碑

子南圭 남기

室清州楊氏基煥女忠憲公后丁未四月二十八日生有五女

女金正默 安東人

子鍾元 중원

父金榮恩子金載德

父金榮恩子金載德

二十一世

二十二世

二十三世

二十四世

二十五世

二十六世

院正公諱惟寅五世孫至宅子

福鎮 阜진 上卷 一一一

字善之丁酉生丁丑九月字士賢壬戌生癸巳四月十六日卒墓露積山丁坐八日卒墓徐止洞已坐今北二面仙岩里 配安東金氏大鏜女敦令十日卒墓公墓右邊甲坐基正孫二月二十二日卒以從子爲后 墓祔

子浩翊 호익

字景曾戊申生十月十七日卒墓親山左邊卯坐 配全州李氏 女正月 配谷山延氏白羽女九月八日卒墓雙墳以族從德墓地坐 來子爲后

子哲來 석래

字順哲戊辰十月二十日卒墓槐山面五龍洞共同一面 上德岩里坐 配文化柳氏煥哲女庚申六月十九日卒墓左

子榮世 영세

字順哲戊辰十月二十日卒墓槐山面五龍洞共同一面 上德岩里坐 配文化柳氏煥哲女庚申六月十九日卒墓左 配南陽洪氏己卯十月十八日卒墓北一面楓井里共同墓地坐

子榮千 영천

乙卯四月二十四日生 室驪興閔氏達植女丁巳九月二十一日生己卯七月十三日卒墓 室利川徐氏壽根女甲子十一月十三日生

女洪秉學 南陽人

父洪宗厚子洪崙燮

女柳成烈 文化人

父柳秉執子柳寅暢

女閔炳吾 驪興子閔富基人

子完圭 완규

丁酉一九五七年七月十八日生

子斗圭 두규

丙午一九六六年三月一日生

女閔利植 驪興子閔丙泌丙洙人

女吳炳魯 寶城人

子鍾慶 종경

字龍基辛巳七月十日生 室南原梁氏在國女己丑十一月六日生

子鍾觀 종관

字相基辛卯六月二十五日生○室高靈申氏鎮休 女甲午五月十七日生

子鍾德 종덕

戊戌一九五八年十一月

院正公 諱惟寅 寅五世 孫至沃子

子浩敬 호경

字致明 丙子生 辛酉二月二十七日卒 墓露積山先塋右麓戌坐
配丹陽禹氏 守命女 十一月十日卒 墓住旺山壬坐

子哲來 석래

字景棠 壬子生 壬戌十二月五日卒 墓奎洞子坐 今米院面烏谷里

子榮周 영주

字聖先 戊寅二月二十二日生 戊辰十月十九日卒 墓注旺案山坤坐
配漢陽趙氏 道致女 己卯三月四日生 辛卯正月二日卒 墓合窆

子福圭 복규

己酉二月七日生 室海州吳氏 甲植女 庚午八月十四日生 以從弟泰圭子爲后

女申宋雨 高靈人 子洪植

子鍾吉 종길

庚辰九月十八日生

赫鎮 혁진

上卷 一一一

字聖添 五月二十一日卒 字致文 壬申生 二月二十三日卒 墓虎鳴村後巽坐 日卒

子邦來 방래

字禹約 丙午生 正月二十日卒

女金由鐸 安東人

子金鶴 年鳳年龜年麟年

女趙周鎬 平壤人 父趙漢福

癸丑三月二十六日生 室安東金氏 丁巳二月二十四日卒

子善圭 선규

室安東金氏 丁巳二月二十四日卒

配安東金氏 十二月十八日卒 墓雙墳
日卒 墓雙墳
配慶州金氏 十一月七日卒 墓公墓下 坐
十三日卒 墓合窆于公墓 以從子爲后

子浩兢 호경

字致伯 乙酉生 八月二十日卒 墓注旺山先塋下
配慶州金氏 墓注旺先塋下

子邦來 방래

女李 全州人

爲伯父后

喜鎮 희진

一一一 上卷

子浩達 호달

호달

子泓來 홍래

홍래

子榮璿 영선

영선

子聖圭 성규

성규

子鍾駿 종준

종준 中卷 六五七

字希謙乙酉生甲寅五月字廣汝癸丑生甲午二月
三十日卒墓官心甲坐 三日卒墓聖智洞丙坐

字致弘乙卯九月二十九日卒墓生癸丑正月十四日卒墓
日生六月二十六日卒墓 北一面飛上里脈別山已

字重禧丁酉十月十二日 飛上里道德洞乙坐
配安東金氏五月十二日 配南陽洪氏善行女正月

卒墓官心申坐附左 十二月卒墓公墓岡午
配玄風郭氏致大女九月坐 二十九日卒墓公墓附左
以牛山派有鎮子爲后

十二月卒墓公墓岡午 生壬辰四月二十一日卒坐
墓公墓側乙坐

配平康蔡氏十二月十三日卒墓合窆
日卒墓合窆

配咸陽朴氏明鎮女丙申 五月二十一日生壬子正
月二十日卒墓公墓同原 爲季父后

配咸陽朴氏明鎮女丙申 五月二十一日生壬子正
月二十日卒墓公墓同原 爲季父后

子鍾大 종대 中卷 六五七

子榮著 영시

영시

子甲圭 갑규

갑규

子鍾珉 종민 中卷 六五八

字致信丙寅正月七日生已亥正月十九日生乙未
乙亥五月十三日卒墓飛三月十三日卒墓飛上里
上回岩卯坐

先塋上未坐
配全州李氏己巳生壬寅 室驪與閔氏元植女辛丑
四月十六日卒墓附 八月二十二日生己未一

子鍾燮 종섭 中卷 六五八

配玄風郭氏貞鎮女甲子 九七九年六月十六日已
十月十五日生癸未八月時卒墓北一面飛上里後
二十五日卒墓道德洞丙山 坐

父李衡圭子李壽榮牧隱 穡后

女李斌求 韓山 人

配玄風郭氏貞鎮女甲子 九七九年六月十六日已
十月十五日生癸未八月時卒墓北一面飛上里後
二十五日卒墓道德洞丙山 坐

父李衡圭子李壽榮牧隱 穡后

子鍾國 종국 中卷 六五八

配玄風郭氏貞鎮女甲子 九七九年六月十六日已
十月十五日生癸未八月時卒墓北一面飛上里後
二十五日卒墓道德洞丙山 坐

父李衡圭子李壽榮牧隱 穡后

子鍾天 종천 中卷 六五八

配玄風郭氏貞鎮女甲子 九七九年六月十六日已
十月十五日生癸未八月時卒墓北一面飛上里後
二十五日卒墓道德洞丙山 坐

父李衡圭子李壽榮牧隱 穡后

子鍾駿 종준 中卷 六五九

配玄風郭氏貞鎮女甲子 九七九年六月十六日已
十月十五日生癸未八月時卒墓北一面飛上里後
二十五日卒墓道德洞丙山 坐

父李衡圭子李壽榮牧隱 穡后

子鍾馨 종형 中卷 六五九

配玄風郭氏貞鎮女甲子 九七九年六月十六日已
十月十五日生癸未八月時卒墓北一面飛上里後
二十五日卒墓道德洞丙山 坐

父李衡圭子李壽榮牧隱 穡后

子鍾鴻 종홍 中卷 六五九

父李衡圭子李壽榮牧隱 穡后

子膺來 응래

字汝春丙戌生正月十七日卒墓長坡城巽坐配南陽洪氏正月九日卒墓附

子榮大 영대

字璣玉辛未生十月十一日卒墓飛上里道德洞坤坐

子志來 지래

字善仲壬辰生正月二十日卒墓牛山案山坐二十五日卒墓飛上里聖配安東權氏十二月十六日卒墓雙墳以從子爲后配全州李氏讓寧大君后移葬於飛上里山二十三三月二十七日卒墓番地道德洞合窆

子榮哲 영철

配安東金氏己卯生十月二十五日卒墓附

十五日卒墓聖智洞下長坂峴午坐爲族叔父齊來后

子瓚圭 찬규

字聖魯辛丑八月五日生丙申四月三十日卒墓道德洞親山下戌坐

子殷圭 은규

乙酉生辛酉十一月二十日卒墓飛鴻后山東當洞小杏洞癸坐

子乙圭 을규

戶籍乙金己亥八月九日生配鵝洲申氏十月十五日生二月二十二日卒墓飛上道德洞辛坐室清州韓氏性求女戊申七月十七日生

女李白雨 慶州人

父李鍾龜子相虎相天

子鍾華 중화

字昌秀辛巳一九四一年十一月十三日生

女辛健鎬 靈山人

父辛在駒

子鍾萬 중만 中卷 六五九

女張基奉

子鍾文 중문 中卷 六六〇

子鍾健 중건 中卷 六六〇

子鍾潤 중윤

丁亥一九四七年十一月四日生室達城徐氏土出女壬辰十二月七日生

女閔炳天 驪興人

女申達秀 鵝州人

子申炳憲

二十一世

二十二世

二十三世

二十四世

二十五世

二十六世

院正公諱惟寅五世孫至元子

洛鎮 나진 上卷 一一二

子浩先 호선

子鴻來 홍래

子榮彦 영언

子高圭 설규

子白圭 백규

女尹致恭 海平人 父尹載烈子尹衡善伊善

女吳炳鎬 寶城人 子吳東均

女劉廣鍾 江陵人

女金周祥 慶州人 爲生家堂叔后

院正公諱惟寅五世孫至燁第一子

度鎮 도진 上卷 一一二

子浩聃 호담

子伯來 백래

子榮植 영식

子鳳圭 봉규

子鍾善 중선 中卷 六六〇

子鍾福 중복

子鍾和 중화

子鍾睦 중목

甲子二月六日卒墓盈德 二月十二日卒墓先塋下 郡靈德山甲坐 同麓子坐

配密陽朴氏丙寅十月四日卒墓附 配江陽劉氏二月二十七日卒墓附

乙丑十月二十三日生丙子三月二十四日卒墓槐山郡青川面沙器幕里泉 峴南向

乙未六月十六日生辛卯三月十五日卒墓槐山郡長延面開見里開見山 止峰南向 配密陽朴氏 甲辰八月四日生戊戌五月十日卒墓青川面沙器幕里泉峴良坐

丙子十月三日生 壬午正月四日生

初諱懋鎮字能惟 正廟 字治吾 純祖壬午十一月廿七日生癸巳正月二十一日卒墓官心栗木洞 西十二月二十一日卒墓 奎洞親山階下庚坐 先塋下丙坐

配安東金氏恒女 正廟 配咸陽朴氏營將載寬女 癸丑生 純廟壬申十月二十八日卒墓官心祖考 墓同麓良坐

字敬仲庚戌三月十九日生戊子十二月三十日卒 配驪興閔氏養鎬女戊申 六月二十九日生戊子十月十三日卒墓阿強洞 爲后

字汝添丙寅九月十五日生正月三十日卒墓當山 配尙州朴氏東翼女辛亥 正月二十日生己丑十月十一日卒墓飛上里栗木洞坤坐

庚戌一九一〇年十月二日 壬辰一九五二年五月二日 乙未一九五五年五月十四日生

配寶城吳氏應玉女 正 廟乙酉正月五日生丁卯 二子

谷城村后胎峰下巽坐有 配恩津宋氏戊申十月十五日生甲子正月二日卒 墓官心丑坐

配陽川許氏正月二十日 坐以從子

室鵝洲申氏在道女丙寅 十一月二十九日生

四日生

戊戌一九五八年六月二日生

子鍾七 종칠

壬寅一九六二年十一月二十五日生

女洪權杓 남양

父順根子承鉉承元承信

女延圭信 남양

父延奭熙子在欽光欽

為季父后

子榮健 영건

子星圭 성규

子榮觀 영관
壬辰一八九二年五月二日
十八日生丙辰十二月十三日
十七日卒享年八十六墓飛

子七圭 칠규

上里栗木洞庚坐
室韓山李氏龜鎬女
室全州李氏白三女庚午三十一日生

子永圭 영규

庚戌一九七〇年十一月三日生

女沈兵和 青松

父沈明壽子相寬相九相龍相哲

女延秉權 남양

父延錠一子孟熙瓚熙

二十一世

二十二世

二十三世

二十四世

二十五世

二十六世

院正公諱惟寅五世孫至翊子

昇鎮 승진

一一三 上卷

子浩昌 호창

호창

子祺來 기래

기래

子榮祚 영조

영조

子仁圭 인규

인규

子鍾赫 중혁

중혁 中卷 六六一

初諱吉鎮字謙受 正廟字致聖 純廟庚辰十二字慶會 憲宗庚子八月字仲述乙卯十一月十九字範九癸酉二月十七日 己未五月二十三日生 月七日生癸酉四月二十二日二十九日生庚戌八月八日生乙丑二月十一日卒 生庚午九月十七日卒 墓 純祖乙酉五月十五日卒 九日卒墓車險嶺祖考墓 日卒墓飛上里金玉洞高墓石花里野塘山乾坐 飛上里回岩後家上巽坐子申順澈

女宋欽博 恩津人

父宋允圭子宋洙

女權永周 安東人

父權萬銓

女金達淵 清風人

父金鍾斗

子季來 계래

字敬老癸丑二月一日生 字德有壬午十二月十五日 六月二十六日卒墓栗木 洞乙坐

子榮健 영건

室金海許氏萬濟女戊子 十月十三日生

子鳳圭 봉규

戊辰一九二八年七月五日 室全義李氏根性女丁卯 十一月八日生己未二月 日卒

子鍾充 중곤

爲伯父后 癸卯一九六三年九月十日 九日生

女申在岳 鵝洲人

人

女朴泰鉉 竹山人

人

配咸陽朴氏在珪女己酉 生甲子九月十一日卒墓 附以從子爲后

女林錫洪 常山人

子林哲洙

女柳海九 晉州人

子柳恪鑿

子榮寅 영인

庚寅生

子燦圭 찬규

癸酉十二月十一日生 室達城徐氏卜同女丙子 十月四日生

女延官玉 谷山人

父延正熙子福澤永泰明 十二月十二日生

女李燦馥 韓山人

子牧隱后子李泰遠景遠 壬子一九七二年九月十日 八日生

子鍾斗 중두

壬寅一九六二年十二月 辛酉一九六一年四月十日 二日生

子正日 정일

壬子一九七二年九月十日 八日生

子鍾義 중의

庚戌一九七〇年正月二 日生

子鍾範 중범

庚戌一九七〇年正月二 日生

女申鉉重 平山人

人

墓山外二尺峙坎癸龍甲
坐
配慶州金氏洛鉞女 正
廟甲寅九月九日生丁卯
十二月二十二日卒墓附
墓附

下丁坐
配慶州金氏商學女 純
配常山金氏光璧女 憲

女金鶴壽 慶州人

父金宗海月城君后子基
仁

女沈潛 青松人

父沈恒鎬子東雲

峰丙坐
配安定羅氏采鳳女庚戌
四月十三日生癸巳正月
三月二十三日生甲午
四月十七日卒墓米院面雲岩
七月七日卒墓附

子榮先 慶州人

字禹三戊午正月二十五
日生十二月四日卒墓飛
上里廣城寅坐○配江陵
劉氏馥源女甲寅十一月
二十日生十一月三日卒
墓附以族宗爲后

子榮瑞 慶州人

字龍明壬申二月六日生
庚戌十一月二十五日生
甲辰四月十二日卒墓廣
城良坐

子榮珠 慶州人

字龍明壬申二月六日生
庚戌十一月二十五日生
甲辰四月十二日卒墓廣
城良坐

子白圭 慶州人

室韓山李氏貞珪女戊申
正月二日生

子鍾鳴 慶州人

辛巳一九四一年十一月
三日生

子鍾根 慶州人

室交河盧氏貞愚女辛巳
十一月二十四日生

子辛在永

子李在浣 慶州人

女李移種 全州人

子陽圭 慶州人

字喆熙丁丑五月十日生
壬戌一月十一日卒墓
配慶州李氏壬戌一月十
一日卒墓

女申用休 高靈人

父申應求

女閔泳宇 驪興人

父閔基鎬

子鍾鳴 慶州人

辛巳一九四一年十一月
三日生

子鍾根 慶州人

室交河盧氏貞愚女辛巳
十一月二十四日生

子辛在永

子李在浣 慶州人

子鄭奉柱 東萊人

女李移種 全州人

子鍾達 慶州人

字喆熙丁丑五月十日生
壬戌一月十一日卒墓
配慶州李氏壬戌一月十
一日卒墓

女申用休 高靈人

父申應求

女閔泳宇 驪興人

父閔基鎬

子鍾鳴 慶州人

辛巳一九四一年十一月
三日生

子鍾根 慶州人

室交河盧氏貞愚女辛巳
十一月二十四日生

子辛在永

子李在浣 慶州人

子鄭奉柱 東萊人

二十一世

二十二世

二十三世

二十四世

二十五世

二十六世

子廷來 정래

字慶完辛酉正月三日生
七月三日卒墓野塘山卯
坐○配常山林氏浩喆女
己未生十一月二日卒墓
金玉洞坤坐○配慶州金
氏喜鼎女癸亥十二月二
十五日生十月十二日卒

子榮珏 영각

辛丑生庚辰正月十六日
卒墓栗木洞官心甲坐
配潘南朴氏晉龜女丙午
十月十九日生

子殷圭 은규

戊辰十二月五日生
室坡平尹氏丁丑一月十
五日生

女金周植 慶州人

子金學重

子命圭 명규

甲戌六月十日生
室韓山李氏重求女戊寅
九月三日生

子斗圭 두규

丙子十二月五日生
室和順崔氏壬午九月二
十八日生

子晉圭 진규

乙酉一九四五年三月二
十二日生
室豐川任氏鳥鉉女丙戌
九月四日生

子井圭 정규

丁亥九月七日生
室漢陽趙氏豐吉女戊子
三月十七日生

子鍾日 종일

戊戌七月四日生

子鍾烈 종렬

辛丑八月五日生

子鍾寅 종인

丁未五月九日生

子鍾遠 종원

甲辰八月十一日生

子鍾鉉 종현

戊申四月二十四日生

子鍾泰 종태

戊申七月二十八日生

子鍾勳 종훈

丙辰五月二十四日生

子鍾晟 종성

壬子一九七二年五月二
十七日生

子鍾瑞 종서

辛亥一九七一年十二月
二十二日生

子榮雲 영운

丙午十一月十八日生
戊戌正月十九日卒墓飛
上里道德洞艮坐

配驪興閔氏晉鎬女戊申
四月九日生己巳二月二
十二日卒墓北忘山火葬

女吳淵海 寶城人

子吳文秀哲秀

女朴龍浩順天
子朴魯俊魯永魯哲

子德來 덕래

字瓊明癸亥二月二十一日卒墓
日生戊辰十月一日卒墓
青石橋窟岩上卯入首甲

配高靈申氏致模女辛酉
正月十九日生己巳十二月
月十六日卒墓合窆

女柳海老 晉州人

父同知柳秀子冕馨完馨
寬馨出系子允馨

女沈能休 青松人

父沈圭鼎子宜鳳出系子
宜鶴

子榮潤 영운

字執中辛巳十一月五日
生爲孫爲祖雖曰當理然
而吾先祖靜菴公之孫非
百非千惟公誠意特異其

於稷山爲土幾至歸虛之
境而全力周旋以至今日
如舊奉先姪豈非公之誠
意乎戊戌四月十九日卒

墓尺峙良坐
配鶴州申氏在範女辛巳
生丁酉四月二十一日卒

墓望洞乙坐
配密陽孫氏元實女乙酉
六月十三日生甲申十二
月十三日卒墓尺峙甲坐

子大圭 대규

室文化柳氏寅鎬女甲辰
九月十三日生

室礪山宋氏圭鉉女壬子
正月二十九日生

子鍾善 종선

甲寅一九七四年二月八
日生

子鍾球 종구

六六二

子鍾快 종쾌

六六三

子鍾于 종우

六六三

子鍾千 종천

六六三

女姜鍊教 晉州人

女柳仁奎 文化人

子柳萬烈義烈載烈

女尹大植 海平人

爲族叔父后

子鍾玉 종옥

戊子一九四八年十月一
日生

室慶州金氏定山女壬辰
九月六日生

室慶州金氏順泰女戊辰
四月二十四日生

室慶州金氏順泰女戊辰
四月二十四日生

室慶州金氏順泰女戊辰
四月二十四日生

室慶州金氏順泰女戊辰
四月二十四日生

室慶州金氏順泰女戊辰
四月二十四日生

室慶州金氏順泰女戊辰
四月二十四日生

室慶州金氏順泰女戊辰
四月二十四日生

室慶州金氏順泰女戊辰
四月二十四日生

室慶州金氏順泰女戊辰
四月二十四日生

室慶州金氏順泰女戊辰
四月二十四日生

室慶州金氏順泰女戊辰
四月二十四日生

室慶州金氏順泰女戊辰
四月二十四日生

二十二世

二十三世

二十四世

二十五世

二十六世

子鍾浩 종호

戊戌一九五八年八月九日生

女尹珏 인옥 坡平人

子尹鍾流

女安用成 안용성 順興人

子鍾京 종경

壬寅一九六二年正月二十七日生

子鍾源 종원

己酉一九六九年八月二十三日生

子鍾憲 종헌 中卷六六四

子鍾勳 종훈 中卷六六四

子鍾溟 종호

乙未一九五五年六月二十日生

子鍾俊 종준

一九五五年九月七日生

子鍾浣 종완

丁酉一九五七年十一月二十九日生

子榮鶴 영학

字汝中乙酉正月二十九日生戊申五月九日卒墓栗木谷申坐配清州韓氏成源女丙戌九月四日生丁酉四月十三日卒墓合窆

子瓚圭 찬규

丙寅一九二六年二月十日生 室海平尹氏永燮女丁卯九月十九日生

子季圭 계규

子浩殷 호은

字公心 純祖癸未十二字德賢 憲宗庚子十二月二十九日生甲申十一月十四日卒墓祖考墓下丙坐
配清州韓氏範世女 純祖庚辰五月十五日生八月二十日卒墓公墓下丁坐

子禧來 희래

字熙明 戊辰九月二十四日乙卯三月十四日生乙酉八月七日卒墓官心西坐
配常山林氏成喆女乙巳三月二日生戊戌三月四日卒墓栗木洞已坐

子榮默 영묵

字熙明 戊辰九月二十四日乙卯三月十四日生乙酉八月七日卒墓官心西坐
配安東權氏乙未五月十七日生丁酉十月十日卒墓栗木洞已坐

子榮壹 영일

字汝兆 戊戌三月十五日癸亥一九二三年十月二日生辛卯三月三日卒墓栗木洞甲坐
配竹山朴氏載聖女己亥二月二十日生庚辰十二月四日卒墓栗木洞甲坐

女李施雨 慶州人
父李鍾億

女李盛馥 韓山人
子李震遠德遠明遠昌遠

女洪哲植 南陽人
子洪性明

女安秉龜 竹山人
子安錫勳世勳

子賢圭 현규

字汝兆 戊戌三月十五日癸亥一九二三年十月二日生辛卯三月三日卒墓栗木洞甲坐
配韓山李氏萬植女乙丑七月 日生己卯七月二十日卒墓栗木洞西坐
室南陽洪氏淳大女甲子 日生

子鍾武 종무

子鍾碩 종석

父尹永燮

女尹泰儀 坡平人
辛丑一九六二年六月六日生

女黃善模 平海人
子黃仁城在九

子夏圭 하규

字熙明 戊辰九月二十四日乙卯三月十四日生乙酉八月七日卒墓官心西坐
室常山林氏癸丑四月二日 父任俊鎬

女任景在 豐川人

女朴淳榮 靈岩人
父朴東善

二十一世

二十二世

二十三世

二十四世

二十五世

二十六世

子觀圭 관규

戊午正月八日生

子璋圭 장규

辛酉三月二十三日生

室驪興閔氏泳德女乙丑
三月十四日生

子鍾斗 중두 中卷
六六四

子鍾信 중신

癸巳一九五三年一月二
日生

子鍾牛 중우

辛丑一九六一年一月三
十日生

子鍾慶 중경

乙巳一九六五年五月二
十日生

女王永培

子正圭 정규

己丑二月二十日生

子五圭 오규

己巳二月十四日生

子乙圭 을규

癸酉一九三三年三月二
日生
癸卯一九六三年十月九

子鍾太 중태

室晉州金氏壽文女戊寅
二月十八日生

子鍾錫 중석

女崔魯洙 和順人 父崔昌鎮子崔

子福來 福래 字聖顯 憲廟丁未十一月六日生丙戌六月十日卒墓膺隆先塋良坐

道德洞卯坐 配全州李氏惟昌女甲辰生癸未二月五日卒墓雙墳以從姪爲后

女柳在五 文化人 父柳秉煥

女朴冀鎮 咸陽人

子榮瑞 영서 字舜八丁卯十二月二日生六月三十日卒墓官心

子謙來 겸래 字道顯 憲廟己酉八月十三日生八月二十日卒墓栗木洞丙坐

女吳淵夏 寶城人 縣監父吳瑣錫

子榮道 영도 字熙叔癸巳三月十五日生辛巳九月十日卒墓栗木洞官心卯坐

子明圭 명기 庚申五月二十九日生室平壤趙氏京浩女甲子十月十七日生

女閔永寬 驪興人 子閔權植先植完植

子大來 대래 字養三 憲廟癸丑二月十一日生七月十四日卒墓交子前山寅坐今北一面椒井里

子禹圭 우기 壬戌一九二二年五月三日生 室韓山李氏萬植女辛酉七月二十八日生

子鍾根 중근 中卷 六六五 甲午一九五四年二月四日生

子鍾基 중기 甲辰一九六四年十一月二十日生

子鍾華 중화 中卷 六六五 子鍾煥 중환 爲叔父后

子鍾富 중부

女洪通汝 乙巳一九六五年五月十八日生

子華圭 화기

子鍾華 중화 中卷 六六五

子鍾煥 중환

子鍾富 중부

二十二世

二十二世

二十三世

二十四世

二十五世

二十六世

丁卯一九二七年二月八日乙巳一九六五年十一月八日生

室東萊鄭氏寅甲女壬申十一月二日生

子參圭 삼규

庚午一九三〇年二月三十日生
室密陽朴氏玄出女戊寅七月二十七日生以從子爲后

子鍾煥 종환
戊戌一九五八年三月一日生清州大卒

子禮圭 예규

丁丑一九三七年五月二十日生
室安東金氏圭明女丁丑二月一日生

子鍾恪 종각
甲辰一九六四年五月十七日生

女宋東春

恩津甲寅一九七四年八月六日生
室安東金氏汝大女戊午九月十三日生

子鍾明 종명
甲寅一九七四年八月六日生

子喆圭 철규

乙卯一九一五年十一月十三日生
室安東金氏汝大女戊午九月十三日生

子武吉 무길
中卷六六五

子鍾龍 종룡
己丑一九四九年十月四日生

室全州李氏庚申生二月十七日卒墓光在未坐

室平海黃氏鎰根女辛卯十二月二十二日生

子鍾亨 종형
壬辰一九五二年五月十日

子養來 양래

字養賢壬戌生十一月十八日卒墓回岩案山艮坐

子榮仁 영인

丙申正月十二日生壬子二月二十七日卒墓飛上國校后山丁坐

室全州李氏容德女乙未四月二十八日生

院正公諱惟寅五世孫至容子

明鎮 명진

上卷 一一三

子浩準 호준

字性孝己卯二月五日生

子稷來 직래

哲宗庚戌十月六日生二月十五日卒墓

子榮璧 영벽

字命國內部主事乙亥正月二十一日生庚寅十二月二十一日卒墓粟木洞巽坐

子慶圭 경규

壬寅五月二十二日生辛巳十一月十九日卒墓交

子鍾尹 중윤

中卷 六六六

子鍾奭 중삭

中卷 六六六

子鍾尙 중상

中卷 六六六

女朴永夏 咸陽人

咸陽人

女金亨基 義城人

義城人

女朴準璟 咸陽人

咸陽人

九日生

子鍾震 중진

乙未一九五五年三月十九日生

子鍾西 중서

丙申一九五六年七月三日生

女金濟南 延安人

子金振雄振鎬

女陳湘圭 驪陽人

子陳廣玉廣稟

女金泰明 安東人

子金章植甲植

子洛圭 낙규

丁巳一九一七年十二月二十一日生

室坡平尹氏永泰女庚申二月二十七日生

住旺山亥坐

配尙州黃氏世攤女 哲配金海金氏厚植女辛未相弼女己亥三月九日生

右○配谷山延氏師聖女 月二十日卒墓附宗戊申十月十六日生四

女吳淵鶴 寶城人

配晉州姜氏甲申十月十五日生姜氏無子女而有生有一子一女

縣監父吳致錫子吳冕秀 番四斗落卒墓椒井前山

日卒墓附

井里先塋下乙坐○室慶

州金氏癸卯二月十八日子朴仁和

父金斗時子光鎬

有一子一女

配金海金氏濟穡女戊辰庚辰生丁亥十二月三十

正月二十五日生癸酉八月卒墓公墓右麓丙坐

月二十四日卒墓雙墳有

一子

二十一世

二十二世

二十三世

二十四世

二十五世

二十六世

院正公諱惟寅五世孫至渭子

益鎮 익진 上卷 一一四

子浩應 호응

子鼎來 정래

子榮憲 영헌

子世圭 세규

子鍾晨 중진

初諱文鎮字士謙 贈嘉字景善 純祖庚寅四月
善大夫戶曹參判兼同知十九日生 哲宗癸亥武
義禁府事 正廟丙辰十科 高宗庚寅嘉善行從
一月二十五日生當宇丙三品嘉善大夫行同知中
寅三月二十三日卒墓飛樞府事兼五衛都摠府副
上里栢村案山甲坐 摠官 高宗甲午正月十一
配貞夫人陽川許氏櫛女 五日卒墓親山左麓癸
正廟丙辰十二月十六日 配貞夫人平山申氏同知
生哲宗丁巳二月二十四 哲熙女 憲宗甲午九月
日卒墓附以再從明鎮子 一日生 高宗庚子二月
爲后公天性至孝果發鄉十三日卒墓附左公天性
道薦章世蕩未就立旋以仁孝事親至孝愛人孝施
儒論立墓表宋尤菴后孫人莫不稱其仁孝諸儒有
曾憲撰承訓郎李錫永書父子並褒之舉世遽板蕩
無路褒揚矣事載墓表

通仕郎初諱商來字尹佐字聖文 高宗己卯二月
哲宗壬子十一月七日生 十三日生壬子九月二十
三月二十八日卒墓飛上 五日卒墓城斗坪先塋下
里栗木洞卯坐 巽坐
配清風金氏誥淵女戊申 配羅州金氏璣煥女 高
宗甲辰二月十五日卒墓 丑九月二十六日卒墓飛
米院面青石橋後山先塋 鴻案山祖考山後麓庚坐

字重慶壬寅七月二十五 庚辰十一月九日生
室全州李氏聖春女慶寧 君后庚戌二月十四日生

壬辰十一月十日生

女宋秉淵 恩津人

女趙徽元 漢陽父趙秉善子炳翊炳一

女李商雨 慶州父李鍾淵子相德

女河采鴻 子河相淳河相雲

女金是亨 慶州父金達城子錦星斗星

父宋晉洙尤菴后子允憲 參奉

爲再從叔益鎮后

晉州主事父柳秀榮奉子允馨

子金七星

子金七星

子浩應 호응

女柳海昇 晉州主事父柳秀榮奉子允馨

女金應泰 金海人

配貞夫人陽川許氏櫛女 五日卒墓親山左麓癸
正廟丙辰十二月十六日 配貞夫人平山申氏同知
生哲宗丁巳二月二十四 哲熙女 憲宗甲午九月
日卒墓附以再從明鎮子 一日生 高宗庚子二月
爲后公天性至孝果發鄉十三日卒墓附左公天性
道薦章世蕩未就立旋以仁孝事親至孝愛人孝施
儒論立墓表宋尤菴后孫人莫不稱其仁孝諸儒有
曾憲撰承訓郎李錫永書父子並褒之舉世遽板蕩
無路褒揚矣事載墓表

武科父趙永純五衛將軍 峰憲后

字德長己酉六月五日生 戊午十一月一日生
室玄風郭氏聖煥女辛亥 三月三日生

室玄風郭氏聖煥女辛亥 三月三日生

配貞夫人陽川許氏櫛女 五日卒墓親山左麓癸
正廟丙辰十二月十六日 配貞夫人平山申氏同知
生哲宗丁巳二月二十四 哲熙女 憲宗甲午九月
日卒墓附以再從明鎮子 一日生 高宗庚子二月
爲后公天性至孝果發鄉十三日卒墓附左公天性
道薦章世蕩未就立旋以仁孝事親至孝愛人孝施
儒論立墓表宋尤菴后孫人莫不稱其仁孝諸儒有
曾憲撰承訓郎李錫永書父子並褒之舉世遽板蕩
無路褒揚矣事載墓表

配羅州金氏璣煥女 高 宗甲辰二月十五日卒墓 丑九月二十六日卒墓飛

室玄風郭氏聖煥女辛亥 三月三日生

室玄風郭氏聖煥女辛亥 三月三日生

儒論立墓表宋尤菴后孫人莫不稱其仁孝諸儒有
曾憲撰承訓郎李錫永書父子並褒之舉世遽板蕩
無路褒揚矣事載墓表

儒論立墓表宋尤菴后孫人莫不稱其仁孝諸儒有
曾憲撰承訓郎李錫永書父子並褒之舉世遽板蕩
無路褒揚矣事載墓表

儒論立墓表宋尤菴后孫人莫不稱其仁孝諸儒有
曾憲撰承訓郎李錫永書父子並褒之舉世遽板蕩
無路褒揚矣事載墓表

儒論立墓表宋尤菴后孫人莫不稱其仁孝諸儒有
曾憲撰承訓郎李錫永書父子並褒之舉世遽板蕩
無路褒揚矣事載墓表

儒論立墓表宋尤菴后孫人莫不稱其仁孝諸儒有
曾憲撰承訓郎李錫永書父子並褒之舉世遽板蕩
無路褒揚矣事載墓表

子赫來 혁래

子榮錫 영석

子哲圭 철규

子鍾宇 중우

父楊周錫

女楊時俊 清州人

通仕郎初諱康來字桓一字命九丙子三月五日生丁未十月十一日生 辛未十一月十三日生

哲宗乙卯十二月三日生 甲戌八月二十八日卒墓室鐵原崔氏東杓女乙巳

高宗甲午二月九日卒墓室韓山李氏寬圭女丙子十二月十九日生

細橋先塋下丁坐

配南陽洪氏性厚女南陽十二月十八日生有子

君振道后 哲宗壬子十一月二十一日生 高宗

丙戌十月十四日卒墓公

墓石雙窠有三子一女

配延安李氏文永女丁卯

三月二十二日生甲申八

月十一日卒墓左雙墳有

一子事實記公二十一歲

初涉科場初擇於監試再

撰於甲戌慶科而以姦凶

輩換易祖之弊榜月見失

而因以心病自是更不入

科場決心事親昏定晨省

與朝夕奉養小不怠慢而

高宗甲午正月十五日遭

先考之喪以哀毀過度所

到因以成病一月內因下

世

子鍾千 宗烈 戊寅十月六日生

女李相俊 慶州人 花谷后父健陵榮奉聖雨

女李相俊 慶州人 子李成熙仁熙鳳熙善熙

女金應圭 安東人 有二子二女

女尹 坡平人 有二子二女

女申應模 高靈人 有三子三女

子良圭 昂平 爲叔父后

子鶴圭 昂平 字天九癸卯七月十四日

子鍾福 忠昌中卷 六六七

子鍾振 忠昌 丁丑八月十八日生

子鍾時 忠昌 乙酉正月十一日生

女朴材用 密陽人 子朴世敏世鎮

女李相勳 延安人 樛軒后

子漢圭 昂平 字道京壬子九月六日生

子鍾世 忠昌 丙子正月二十七日生

女朴材用 密陽人 子朴世敏世鎮

女李相勳 延安人 樛軒后

子漢圭 昂平 字道京壬子九月六日生

子鍾世 忠昌 丙子正月二十七日生

女朴材用 密陽人 子朴世敏世鎮

女李相勳 延安人 樛軒后

子漢圭 昂平 字道京壬子九月六日生

子鍾世 忠昌 丙子正月二十七日生

女朴材用 密陽人 子朴世敏世鎮

女李相勳 延安人 樛軒后

子漢圭 昂平 字道京壬子九月六日生

子鍾世 忠昌 丙子正月二十七日生

女朴材用 密陽人 子朴世敏世鎮

女李相勳 延安人 樛軒后

子漢圭 昂平 字道京壬子九月六日生

子鍾世 忠昌 丙子正月二十七日生

女朴材用 密陽人 子朴世敏世鎮

女李相勳 延安人 樛軒后

二十一世

二十二世

二十三世

二十四世

二十五世

二十六世

女李冕植

韓山人

子李甲珪

鴻上道德洞入口丑坐
室威安趙氏鏞世女漁溪
后辛卯七月十二日生有
二女

二日生乙未閏三月二十
二日卒墓飛鴻回岩青龍
未坐
室谷山延氏在熙女壬戌
十二月十五日生

子鍾達

宗달

壬午六月十一日生

子榮寬

영관

字寬玉壬午正月二十八
日生壬子二月十七日卒

辛亥五月九日生

子良圭

양규

子鍾仁

종인

癸未五月六日生

墓栢村案山曾祖考墓后
丁坐○配安東金氏好恬女

室慶州金氏東植女甲寅
八月十三日生有一子四

女甲申生十一月二十三
日卒墓山內二釜洞先山

父盧五男

女盧在春

交河人

右麓以從子爲后

子榮澤

영택

子商圭

상규

初名榮春字德甫己丑正
月九日生

庚午四月十八日生

室竹山朴氏洛汝女己丑
正月十六日生有四女

女延相熙

谷山人

室清風金氏 女有一
子三女

女李在高

慶州人

女朴觀淳

順天人

女李漢周

全州人

女趙鏞云

威安人

子榮晚

영만

子榮彥

영연

子賢圭

현규

子鍾一

종일

子洸來

광래

字三汝戊辰七月十三日初諱榮旭字汝道乙未九壬戌正月十一日生
生癸未八月十日卒火葬月三十日生亥正月六室光山金氏聖雲女己巳
配草溪鄭氏顯祿女癸亥日卒墓京畿道金浦場基十二月二十八日生
七月十日生己丑四月十里○配慶州文氏癸卯七
四日卒墓任旺山先塋下月六日生有二子一女

良坐○配慶州李氏啓復
女癸酉四月十日生庚寅
八月十三日卒墓京城上
道町

父宋益煥
女宋基鶴 綾州人

字正八正月二十日卒墓字龍甫九月二十日卒墓
配密陽朴氏六月七日卒 配金海金氏五月十八日卒墓

字應瑞墓失傳
配清州韓氏墓失傳

字洛瑞庚戌四月六日生
壬子正月三十日卒墓米
院面釜洞后山子坐

字尹中戊寅十一月三日
生丙申正月十四日卒墓
釜洞竹田案山祖父山青父姜在天子相基順基福

字漸之庚寅四月四日生
壬子正月三十日卒墓米
院面釜洞后山子坐

字正八正月二十日卒墓
配密陽朴氏六月七日卒 配金海金氏五月十八日卒墓

字應瑞墓失傳
配清州韓氏墓失傳

字洛瑞庚戌四月六日生
壬子正月三十日卒墓米
院面釜洞后山子坐

字尹中戊寅十一月三日
生丙申正月十四日卒墓
釜洞竹田案山祖父山青父姜在天子相基順基福

字正八正月二十日卒墓
配密陽朴氏六月七日卒 配金海金氏五月十八日卒墓

字應瑞墓失傳
配清州韓氏墓失傳

字洛瑞庚戌四月六日生
壬子正月三十日卒墓米
院面釜洞后山子坐

字尹中戊寅十一月三日
生丙申正月十四日卒墓
釜洞竹田案山祖父山青父姜在天子相基順基福

字正八正月二十日卒墓
配密陽朴氏六月七日卒 配金海金氏五月十八日卒墓

院正公諱惟寅五世孫至儀子

世鎮 上卷 一一四
字世元生卒年月日未詳字浩然墓所未詳
配位墓所不知

子浩極 호극
字世元生卒年月日未詳字浩然墓所未詳
配位墓所不知

子弼來 필래
字應瑞墓失傳
配清州韓氏墓失傳

子榮達 영달
字正八正月二十日卒墓
配密陽朴氏六月七日卒 配金海金氏五月十八日卒墓

子龍圭 룡규
字龍甫九月二十日卒墓
配金海金氏五月十八日卒墓

院正公諱惟寅五世孫至秀子

一 鎮 일진 上卷 一一四
字德成乙酉生戊辰六月字士平辛酉正月六日生
二十九日卒墓任旺山癸戌午二月十九日卒墓山
外一牛山大道上良坐

子浩成 호성
字德成乙酉生戊辰六月字士平辛酉正月六日生
二十九日卒墓任旺山癸戌午二月十九日卒墓山
外一牛山大道上良坐

子鴻來 홍래
字漸之庚寅四月四日生
壬子正月三十日卒墓米
院面釜洞后山子坐

子榮龜 영귀
字洛瑞庚戌四月六日生
壬子正月三十日卒墓米
院面釜洞后山子坐

子信圭 신규
字尹中戊寅十一月三日
生丙申正月十四日卒墓
釜洞竹田案山祖父山青父姜在天子相基順基福

院正公諱惟寅五世孫至秀子

一 鎮 일진 上卷 一一四
字德成乙酉生戊辰六月字士平辛酉正月六日生
二十九日卒墓任旺山癸戌午二月十九日卒墓山
外一牛山大道上良坐

子浩成 호성
字德成乙酉生戊辰六月字士平辛酉正月六日生
二十九日卒墓任旺山癸戌午二月十九日卒墓山
外一牛山大道上良坐

子鴻來 홍래
字漸之庚寅四月四日生
壬子正月三十日卒墓米
院面釜洞后山子坐

子榮龜 영귀
字洛瑞庚戌四月六日生
壬子正月三十日卒墓米
院面釜洞后山子坐

子信圭 신규
字尹中戊寅十一月三日
生丙申正月十四日卒墓
釜洞竹田案山祖父山青父姜在天子相基順基福

院正公諱惟寅五世孫至秀子

一 鎮 일진 上卷 一一四
字德成乙酉生戊辰六月字士平辛酉正月六日生
二十九日卒墓任旺山癸戌午二月十九日卒墓山
外一牛山大道上良坐

子浩成 호성
字德成乙酉生戊辰六月字士平辛酉正月六日生
二十九日卒墓任旺山癸戌午二月十九日卒墓山
外一牛山大道上良坐

子鴻來 홍래
字漸之庚寅四月四日生
壬子正月三十日卒墓米
院面釜洞后山子坐

子榮龜 영귀
字洛瑞庚戌四月六日生
壬子正月三十日卒墓米
院面釜洞后山子坐

子信圭 신규
字尹中戊寅十一月三日
生丙申正月十四日卒墓
釜洞竹田案山祖父山青父姜在天子相基順基福

院正公諱惟寅五世孫至秀子

一 鎮 일진 上卷 一一四
字德成乙酉生戊辰六月字士平辛酉正月六日生
二十九日卒墓任旺山癸戌午二月十九日卒墓山
外一牛山大道上良坐

子浩成 호성
字德成乙酉生戊辰六月字士平辛酉正月六日生
二十九日卒墓任旺山癸戌午二月十九日卒墓山
外一牛山大道上良坐

子鴻來 홍래
字漸之庚寅四月四日生
壬子正月三十日卒墓米
院面釜洞后山子坐

子榮龜 영귀
字洛瑞庚戌四月六日生
壬子正月三十日卒墓米
院面釜洞后山子坐

子信圭 신규
字尹中戊寅十一月三日
生丙申正月十四日卒墓
釜洞竹田案山祖父山青父姜在天子相基順基福

子鍾玉 종옥 中卷 六六八
女姜鳳學 晉州人
釜洞竹田案山祖父山青父姜在天子相基順基福

子鍾顯 종현 乙未四月十九日生
女李在元 全州人
丙申二月十四日生

子鍾太 종태 辛卯十二月二十五日生
子鍾斗 종두 丙申二月十四日生
女李寬德 全州人
字李光雄光石

子鍾樂 종락 中卷 六六七
女李順浩 全州人
甲午十月官軍與東匪交

子鍾顯 종현 乙未四月十九日生
女李在元 全州人
丙申二月十四日生

子鍾太 종태 辛卯十二月二十五日生
子鍾斗 종두 丙申二月十四日生
女李寬德 全州人
字李光雄光石

子鍾樂 종락 中卷 六六七
女李順浩 全州人
甲午十月官軍與東匪交

二十一世

二十二世

二十三世

二十四世

二十五世

二十六世

庚坐今米院面

坐○配文化柳氏相煥女
乙巳四月五日生丙午正
月三日卒墓竹田山先祖
考階下酉坐有五子一女

子榮雲 영운

子榮泰 영태

字奇瑞壬申十月十五日
生庚午三月十七日卒墓
米院面錦寬里釜洞后山
益上坤坐
配慶州金氏正道女壬申
八月十日生甲戌正月九
日卒墓錦寬里釜洞五里
陽達有岩石坐

子榮植 영식

字述經乙亥四月十五日
生己丑十一月十八日卒
墓飛鴻背狼谷甲坐

戰一洞全燒無幾家居人
皆避山谷信圭與其兄仁
圭侍湯在家略不以其死
生爲意時仁圭年十九信
圭十七兵丁義而不火其
家鄉人士數百聯名呈單
子于本官仁圭不幸早夭
室晉州姜氏辛卯八月十
九日生
爲季父后

子義圭 의규

字萬源壬寅六月十六日
生丙辰六月二十七日卒
墓報恩樓底后山壯益
谷良坐
室全義李氏鍾奎女壬寅
五月三日生

女柳漢珪全州人

女羅相舜安定人

女辛義圭靈山人

女李相寅全州人

字兼名壬子一九一二年
三月二十九日生
室海平尹氏永慶女辛酉
室靈山辛氏炳權女己丑

父李義春子德永
女李根泓全義人
父李玄成子張 魯執魯

子鍾樂 중락 中卷 六六八

子鍾鎬 중호 中卷 六六九

子鍾哲 중철 中卷 六六九

女李俊泰禮安人

子李明植

子鍾植 중식

壬午一九四二年二月十
七日生

配全義李氏相峰女乙亥二月九日生壬子十一月七日卒墓竹田案山道上子坐以從姪爲后

五月七日生

女李建學

新平人

子李心弼心斗

四月二十四日生

子鍾德 종덕

己丑一九四九年六月七日生

子鍾夾 종협

壬辰一九五二年七月三日生

子鍾瑞 종서

丁酉一九五七年五月二日生

子鍾相 종상 중卷 六六九

子鍾先 종선 중卷 六七〇

子鍾學 종학 중卷 六七〇

女李七龍全州人

子鍾吉 종길 中卷 六七〇

子鍾均 종균

甲申一九四四年十一月十日生○室慶州李氏達

子鍾旭 종욱

洞女戊子三月廿四日生

子榮雨 영우

初諱榮穆己卯三月三日生壬午十二月十六日卒墓共同山 坐○配慶州金氏俊泰女戊寅三月二十日生丙寅二月十三日卒墓江原道寧越郡水周面桃源里九龍山堂下峰前乾亥落脈壬坎起頭乾亥回身癸入首子坐甲辰破

子章圭 장규

丁酉十一月二十七日生乙亥八月十日卒墓水周面桃源里九龍山堂鶴峰前乾亥落脈戊坐 配清風郭氏致先女己亥二月二十四日生壬子九月二日卒墓桃源里山二六九番地後卯坐

子德圭 덕규

己酉五月十二日生己酉十一月四日卒火葬 室豐川林氏戊鎬女乙卯十一月二十六日生

二十一世

二十二世

二十三世

二十四世

二十五世

二十六世

女李秉濟 全州人

女黃河秀 昌原人

子黃興性
女金在洙 金海人
子金銅鍊

子鵬來 봉래

子榮雲 영운

字慶然乙未六月十日生字景夏己巳十月十五日
戊子十二月三日卒墓先生乙酉二月十二日卒墓
妣山白虎未坐○配全州青石橋先塋青龍良坐
李氏之禎女戊戌生三月配廣州李氏慶植女戊辰
二十三日卒墓社稷峰下四月九日生戊辰三月四

子復圭 복규

乙卯七月十四日生丙辰
月 日卒火葬
室慶州崔氏學善女己未
九月十三日生

女金允熙 慶州人

女洪

女柳四逢 文化人

子錫圭 석규

字又肇庚寅正月十一日
生○配文化柳氏萬永女
己亥二月三日生壬申十
月六日卒墓青石橋親山
下良坐○配坡平尹氏德

乙未一九五五年七月二
十九日生

子鍾一 종일

丁酉一九五七年正月一
日生

子鍾澤 종택

辛丑一九六一年二月二
十六日生

女金重鎮 安東人

子金成煥在煥世煥

子鍾完 종완

丙戌一九四六年四月二
十二日生

子鍾乾 종건 中卷 六七一

女柳允赫 文化人

女柳必善 文化人

子柳寅官寅權寅錫

丁坐○配慶州李氏有錫
女白沙恒福后丙午生墓
尚州北面於乙峙粉洞乙
坐以從子爲后

日卒墓米柳面金寬里釜
洞后山辛坐

女壬子三月十八日生甲
午十二月十日卒墓青石
橋先塋青龍壬坐

子在夏浩寬元根

子成圭 성규

丁酉三月二十一日生癸
卯正月二十九日卒墓
配坡平尹氏榮河女庚子
八月十七日生丁丑六月
六日卒墓牛山里大道上
先塋階下良坐雙墳

子鍾翊 중익 中卷
六七一

子鍾賢 중현

己巳一九二九年二月十
九日生

子鍾仁 중인

乙亥一九三五年正月二
十一日生

女裴大圭 昆陽人

女白南根 水原人

子白鳳基

子鍾弼 중필

丁卯十月十五日生

子鍾得 중득

戊辰九月八日生
爲從叔父后

子昌圭 창규

女朴永昌 高靈人

女趙義行 漢陽人

子趙成构成國成均成暉

二十一世

二十二世

二十三世

二十四世

二十五世

二十六世

院正公諱惟寅五世孫至寬子

尙鎮 상진

一一五 上卷

子浩宋 호송

호송

子相來 상래

상래

子榮錫 영석

영석

子成圭 성규

성규

子鍾麟 종린

종린

字敬道甲子十月二十日字成一辛酉十一月五日字應西壬申一月十二日字周伯壬子十月八日生字致化乙酉七月十二日乙巳八月七日生卒
生丙寅十二月十六日卒生甲子三月二十七日卒生庚戌 月十七日卒墓辛未十一月四日卒墓白生乙卯三月十七日卒墓室金氏在先女癸亥十一月十五日生卒
墓星州朴丁洞先塋下西墓星州北面作村后山水親山西向○配密陽朴氏峰山墓洞庚坐○配順天白峰里酒店后白山壬坐
坐○配全州李氏源女墓隰洞丙坐○配金海金氏在源女辛卯八月十五日金氏相振女庚戌十月十日配慶州崔氏植女戊子八
合窆○配星州朴氏墓合聖默女戊子十月五日生生甲辰二月十四日卒墓五日生甲寅十二月七日月二十日生
窆 乙丑十月五日卒墓水隰槐山郡清安面白峰里虎卒墓祔以從子爲后

洞丙坐

谷巽坐

子榮元 영원

영원

子成圭 성규

성규

子鍾國 종국

종국

字周先戊午十月二十日
生甲子二月十六日卒享年六十八墓白峰里小虎峰親山內丁坐○配星州生丙午五月二日卒享年
喪氏江原女庚申九月二日生癸酉七月十五日卒
享年八十二墓公墓下丁坐
坐

子盛圭 성규

성규

子鍾哲 종철

종철

子德圭 덕규

덕규

子鍾根 종근

종근

字致益辛卯十月六日生
甲午二月十二日卒享年六十四墓北一面酒城里
百花山栗木洞乙坐○配南原梁氏岡星女乙未十月十日生壬辰五月二十三日卒享年五十九墓祔

子鍾皓 종호

종호

女周錫鍾 종석

종석

女柳秉浩 문화

문화

父周載七子永浩永甲
父柳杞煖子柳雲亦贊亦

院正公諱惟寅五世孫至成子

盛鎮

성진 上卷 一一五

子浩官

호관

子興來

흥래

子榮九

영구

子順圭

순규

子鍾一

중일 中卷 六七四

子鍾旭

중욱 中卷 六七五

子鍾熙

중희 中卷 六七五

子鍾烈

중렬 中卷 六七五

子鍾永

중영 中卷 六七五

女李鍾俊

李慶州人

子鍾恒

중항 中卷 六七五

子鍾雲

중운 中卷 六七五

子鍾錫

중석 中卷 六七五

女金仁默 安東人

父金榮浩子在得

子鍾九 中卷 六七三

子鍾祿 中卷 六七三

子昌圭 昌규 乙巳二月十日生乙卯六月十一日卒享年七十一 墓 丑坐○室密陽朴氏公寬女已酉十月二十五日生

字元如己丑生戊辰三月十二日卒墓尙州郡化北新興里前親山下卯坐 面新興洞前花山卯坐 配全州李氏建五女庚寅生戊辰八月七日卒墓九生戊子五月十日卒墓新思幕谷良坐 興里前九思幕谷卯坐

字正盛壬申生癸卯卒墓字四熙壬辰生辛亥二月一日卒墓親山下良坐 配全州李氏建五女庚寅生戊辰八月七日卒墓九生戊子五月十日卒墓新思幕谷良坐

字白成壬子生丁丑正月一日卒墓新興里前花山卯坐○配濟州高氏華成墓槐山郡青川面後坪里 女壬子生丁丑八月十三前山古聖里便卯坐 日卒墓公墓下卯坐○配金海金氏春和女丙子 忠州張氏墓合墳

字光善庚子六月八日生 字箕先丙子生乙酉十二月二十日卒墓青川面錦坪 里子坐○配全州 氏象室固城李氏壽康女丙申 海女十二月十日卒墓合八月二十一日生

字箕先丙子生乙酉十二月二十日卒墓青川面錦坪 里子坐○配全州 氏象室固城李氏壽康女丙申 海女十二月十日卒墓合八月二十一日生

子浩宗 호종

子一來 일래

子榮春 영춘

子先圭 선규

癸亥二月四日生戊午四字仲先戊戌生十二月二日卒墓清安三巨十四日卒墓栗木洞子坐 里子坐○配安西金氏戊 配慶州金氏秀民女二月十五日卒墓青川面德事 仙岩里住旺山西坐 里後山子坐

癸亥二月四日生戊午四字仲先戊戌生十二月二日卒墓清安三巨十四日卒墓栗木洞子坐 里子坐○配安西金氏戊 配慶州金氏秀民女二月十五日卒墓青川面德事 仙岩里住旺山西坐 里後山子坐

癸亥二月四日生戊午四字仲先戊戌生十二月二日卒墓清安三巨十四日卒墓栗木洞子坐 里子坐○配安西金氏戊 配慶州金氏秀民女二月十五日卒墓青川面德事 仙岩里住旺山西坐 里後山子坐

癸亥二月四日生戊午四字仲先戊戌生十二月二日卒墓清安三巨十四日卒墓栗木洞子坐 里子坐○配安西金氏戊 配慶州金氏秀民女二月十五日卒墓青川面德事 仙岩里住旺山西坐 里後山子坐

癸亥二月四日生戊午四字仲先戊戌生十二月二日卒墓清安三巨十四日卒墓栗木洞子坐 里子坐○配安西金氏戊 配慶州金氏秀民女二月十五日卒墓青川面德事 仙岩里住旺山西坐 里後山子坐

二十二世 二十三世 二十四世 二十五世 二十六世

院正公諱惟寅五世孫至岳子

奉鎮 봉진 上卷 一一五

墓甘谷面梧杏里四六五

配全州李氏

子浩泰 호태

子賜來 사래

子榮煥 영환

子學圭 학규

子鍾鳴 중명 中卷 六七六

子鍾成 중성 中卷 六七八

癸酉三月四日生

院正公諱惟寅五世孫至敬第一子

瑞鎮 서진 上卷 一一五

字君善丁亥生戊申二月十四日卒墓山內一金沙洞乾坐○配宜寧南氏元五女慕祔以從子爲后

子浩彦 호연

子一來 일래

子榮魯 영로

子萬圭 만규

子鍾華 중화

子鍾玉 중옥

子鍾憲 중헌

字吉甫初諱浩碩庚戌十月三十日生甲辰三月八日卒墓官岩案山午坐配延安金氏綏女四月一日卒墓栢村上回岩後山坐

字奉汝丙戌生三月三十日卒墓親山下午坐配江陵劉氏六月二十五日卒墓長谷上冠帽峰下丙坐○配平澤林氏大鉉女庚寅生

字奇慶庚申十一月十五日日生配驪興閔氏六月二日卒墓栢村上回岩敵龍甲坐

戊午六月八日生○室慶州李氏鍾龜女丙辰八月二十日生

女崔泰鎮 和順人

女金柱根 安東人

女韓眞裕 清州人

女申琦休 高靈人

院正公諱惟寅五世孫至敬第二子

光鎮 광진 上卷 一一六

子浩彦 호연

子浩約 호약

爲伯父后

子浩約 호약

院正公諱惟寅五世孫至章子

和鎮 화진 一上卷 一一六

二月三日卒○配全州崔氏六月九日卒墓

子浩根 호근

字與權二月二十六日卒墓米院面九芳里項洞壬戌四月四日卒墓

子齊來 제래

字國寶癸未八月二十九日卒墓

子榮大 영대

配密陽朴氏

子榮基 영기

字武慶丙子十月二十日卒辛巳六月六日卒墓報日卒墓吉湯里梅來美山卯坐

子先圭 선규

丙申生乙丑正月二十九日卒墓吉湯里梅來美山卯坐

子鍾滿 중만 六七八

女李仲夏 全州人

女趙

子榮耆 영구

子榮白 영백

子仁圭 인규

子鍾九 중구 六八〇

子鍾烈 중렬

子鍾健 중건 六七九

子鍾先 중선 六七九

女金在運 金海人

院正公諱惟寅五世孫至慎第一子

漢鎮 한진 一上卷 一一七

字雲卿戊子生五月七日卒墓飛鴻后洞達洞已坐

子浩慶 호경

字興之丁巳十月二十六日卒生丁丑七月二十九日卒墓木川北面石項峴丁坐

子翼來 익래

字寶然癸未五月十二日卒配江陵金氏啓喜女乙酉九月二十九日生二月四日卒墓鎮川郡草坪面楊花里家后卯坐○配驪興閔乙丑十二月八日生

子榮耆 영구

字太汝戊辰三月二十四日生己巳二月二十七日卒墓鎮川郡草坪面楊花里家后卯坐○配驪興閔乙丑十二月八日生

子鍾九 중구 六八〇

子鍾烈 중렬

子鍾健 중건 六七九

子鍾先 중선 六七九

配宜寧南氏瑞旭女墓附墓○配慶州金氏乙丑九月十八日生丙辰三月十日卒墓官岩村后合窆巽坐

日卒墓荊谷先塋下西坐以季弟祥來子爲后公墓村后栗木洞壬坐

二十一世

二十二世

二十三世

二十四世

二十五世

二十六世

移葬與配位合窆

配光州潘氏瑛周女壬申生丙申七月十五日卒墓七月二十五日生
 十二月二十五日生丁酉生一男配光山金氏丙午無男獨女安相武順與人
 十二月二十日卒墓附生四月二十六日生己未一
 二男后配全州李氏承佑九七八年三月一日卒墓
 女乙酉九月六日生丁酉龍仁公園墓地
 十月八日卒墓附生一男
 一女

子義圭 의규

癸巳十月四日生丁亥十
 一月二十三日卒墓飛鴻
 后同達谷卯坐
 室慶州李氏癸卯六月十
 七日生

子漢圭 한규

辛丑十二月二十四日生
 室全州李氏甲寅五月二
 十日生

女黃源模 평해

子鍾旭 중욱 中卷 六八〇

女金尙會 안동

父金在薰

子鍾哲 중철 中卷 六八〇

子鍾寬 중寬 中卷 六八〇

子鍾培 중배 中卷 六八〇

子鍾寅 중인 中卷 六八〇

女朴重緒 潘南

父朴勝福

女李益魯 全義

子鍾仁 중인

己丑一九四九年五月二
 十六日生

子鍾鉉 중현

一九五〇年九月七日生

子鍾贊 중찬

一九五二年五月八日生
 女鄭鎮學 東萊

子奎來

子訓

爲本生祖考奉祀孫

子祥來

상래

子榮白

영백

爲伯父后

字聖書丁未十一月二十二日生壬子二月十九日卒墓沐浴洞先塋下良坐

子榮義

영희

子殷圭

은규

配谷山延氏盛會女乙巳三月十九日生庚戌二月二十六日卒墓附

字禹成壬申十月十四日卒未七月十三日卒墓楓井

丁未二月二十九日生丁未一九五五年六月十一日生

享年八十墓荊谷壇內先里后山子坐

坐左乙坐○配蔚珍林氏室文化柳氏基春女己酉九月一日生

乙未一九五五年六月十一日生

乘義女甲戌十月二十二日

日生壬午十二月八日卒墓附

女李根雨

慶州人

子哲圭

철규

子鍾契

종설

庚戌十二月七日生室羅州金氏仙鶴女己未十一月十五日生

辛卯一九五一年十二月十四日生

女鄭喜英

光州子鄭錫堯人

女李光信

德水父李魯觀人

女尹一求

海平父尹性善人

女柳哲魯

晉州父柳相台人

女朴百林 密陽人

女林錫奉 扶安人

子鍾鶴 中卷六八一

子鍾星 香邑

女朴俊植 竹山人

女趙權行 漢陽人

子鍾昇 香邑

女李相應 慶州人

女金寬植 慶州人

女金大敬 慶州人

戊戌一九五八年二月十九日生

二十一世

二十二世

二十三世

二十四世

二十五世

二十六世

院正公諱惟寅五世孫至愼第二子

渭鎮 위진

上卷 一一七

子浩慶 호경

子奎來 규래

子榮胄 영주

字繼善甲午生乙亥二月爲伯父后出系次子奎來
十七日卒墓荊谷壇內西爲生庭奉祀孫

坐○配陽川許氏櫛女戊戌生庚子二月十日卒墓

女李瓚淵全州人

配鐵原崔氏學祚女乙巳一月十二日生

院正公諱惟寅五世孫至紀第一子

楚鎮 초진

上卷 一一七

子浩昆 호곤

字士玉甲戌生○配韓山字汝宗丙午生
李氏最重女墓飛鴻后外配咸陽朴氏

栗峙卯坐

院正公諱惟寅五世孫至紀第二子

善鎮 선진

上卷 一一八

子浩然 호연

子聖來 성래

子榮泰 영태

子應圭 응규

墓陰城郡大所面五柳洞四月十二日卒墓
西坐

配漢陽趙氏墓五柳洞午幕洞子坐
十一月二十二日卒墓山

七月八日卒墓鵲谷良坐
配延安車氏正月二十五日卒墓玉井嶺西坐

字德五辛酉生戊申七月二十六日卒墓趙酒幕街
里西坐○配慶州金氏七月二十三日卒墓○配密陽朴氏壬戌正月二十四日生癸酉四月二十六日卒墓富斗谷亥坐

配南原梁氏墓附上下墳

坐○配仁同張氏墓五柳洞子坐與乾位雙墳○配順興安氏墓五柳洞鷹峰下坐有一子

女崔至善 鐵原人

子鍾雲 중운 中卷 六八一

子鍾華 중화 中卷 六八二

子鍾哲 중철 中卷 六八二

子鍾元 중원 中卷 六八三

子昌圭 창규
癸亥生庚辰十月十二日卒墓鵲谷良坐○配密陽朴氏六月八日卒墓附

院正公諱惟寅五世孫至能第一子

毅鎮 의진 上卷 一一八

子浩東 호동

子亮來 양래

子榮煥 영환

子復圭 복규

子鍾穆 중목 中卷 六八四

字萬洽壬午生壬辰十月字恭居丙午生壬申二月字樂汝丁卯生戊午九月
十八日卒墓沐浴洞先塋九日卒墓塘山先塋左麓十二日卒墓沐浴洞祖考
後丙坐移葬于北一面荆午坐

字啓明甲午六月七日生字文白丙子八月十五日
丁亥四月十八日卒墓沐浴洞先塋右麓下良坐
沐浴洞先塋右麓下良坐
沐浴洞先塋下壬坐
沐浴洞先塋下壬坐

子徐鍾植

東里塘山先塋後申坐 配驪興閔氏時顯女癸卯 配金海金氏濟櫓女癸亥
配慶州李氏錫百女九月八月十六日生甲辰四月正月十六日生八月二十
二十二日卒墓附左 二十八日卒墓合窆附左六日卒墓附

配驪興閔氏秀顯女壬辰 配咸陽朴氏在德女甲申
二月二日生己丑八月二十五日生辛亥五月
十六日卒墓附左雙墳以七日卒墓附○配光州潘
再從榮璇二子爲后 氏采瑒女庚午四月十一
墓沐浴洞乾位墓下壬坐

女徐福俊 達城人

配陽城李氏國弼女三月
二十三日卒墓先塋後甲
坐

女金寬性 淸風人
父金東暉

女李冕夏 全州人
女黃駿浩 平海人
女申翼求 高靈人
女朴魯鳳 密陽人

子鍾仁 종인

子榮臣 영진

子桐圭 동규

子鍾殷 중은 中卷 六八四

字仲弼壬辰四月十八日字鳳瑞乙亥十二月十九日爲再從叔父容圭后
生無故出家不知所終 日生甲子二月一日卒墓
配全義李氏鎮周女己亥 荆東里塘山先玉峙乾坐
十月十三日生辛未四月 配竹山朴氏己卯十月十
十三日卒墓失傳○后配一日生戊子四月六日卒
寶城吳氏樂鉉女戊申十墓附左

女宋秉敦 恩津人

月二十五日生癸卯十月
十一日卒墓飛鴻東柄川
戌坐有二子

女延濟國 谷山人

女李龍珪 全州人

女李龍珪 全州人

子聖來 성래

字性乃己巳十二月五日字極叟癸巳三月七日生
生乙未十一月十日卒墓乙丑六月三日卒墓塘山
移葬于塘山先塋下西坐先塋下乾坐
配順興安氏復休女癸亥配高靈申氏榮求女庚寅
二月五日生辛酉正月十七月三十日生
四日卒墓附

子榮老 영로

字致南丁巳十月十二日生
生十二月十六日卒墓塘山
山里先塋下戌坐
配全義李氏南會女丁巳俊
十月二十五日生乙亥十
一月十三日卒墓附

女盧勉寔 인

子盧尙玉

子浩寬 호관

字仲裕甲寅六月二十八日
日生丙戌二月五日卒墓
沐浴洞親山右麓庚坐
配高靈朴氏樓淳女甲寅
十一月八日生己巳二月
二十八日卒墓附

子公來 공래

字功乃乙亥四月十七日
生正月十八日卒墓移葬
于塘山先塋右麓午坐
配固城李氏善禹女辛未
十二月十五日生癸酉十
月二十日卒墓附

子榮國 영국

字治邦乙未四月十七日
生辛卯二月二十四日卒
墓塘山先塋下西坐
配羅州金氏進士泰模女
丙申生癸酉七月二十四
日卒墓附

子榮璇 영선

字致一己亥七月十日生
己丑十二月七日卒墓移
葬于沐浴洞先塋下壬坐
配韓山李氏源七女牧隱
后壬寅十二月二十三日
生戊申十一月四日卒墓
附

子容圭 용규

字致南丁巳十月十二日生
生十二月十六日卒墓塘
山里先塋下戌坐
配全義李氏南會女丁巳俊
十月二十五日生乙亥十
一月十三日卒墓附

子文圭 문규

字德仲庚申十二月八日
生丙申五月二十七日卒
墓

子誠圭 성규

字成自己巳十一月三十
日生乙丑二月四日卒墓
塘山里先塋後申坐
配坡平尹氏行善女戊辰
九月十六日生丁未十二
月二十二日卒墓附
后配驪興閔氏辛巳九月
二十日生乙亥二月十九
日卒墓三合窆

女金基洪 인

羅州子金聖鐸

子鍾仁 종인 中卷 六八五

女崔德守 인 全州

達川明谷崑崙后子崔東

子鍾號 종호 中卷 六八五

子鍾烈 종렬 中卷 六八六

子鍾大 종대 中卷 六八六

子復圭 복규

子信圭 신규

字得壽壬午七月十八日
生辛卯四月十八日卒墓
飛上里東堂谷良坐

配全州李氏義伯女己亥
五月六日生乙卯十一月
九日卒墓雙墳

爲再從叔父榮煥后

子鍾得 중득 中卷 六八六

女玄達用

子鎮圭 진규

字成眞乙酉三月二十五
日生辛丑正月六日卒墓
塘山先塋下乾坐

配驪興閔氏己亥三月三
日生戊寅二月十九日卒
墓祔

子鍾泰 중태 中卷 六八七

子鍾翊 중익 中卷 六八七

女趙元基 중익 中卷 六八七

子榮耆 영기

字致述癸卯一月五日生
甲辰正月十六日卒墓沐
浴洞先塋下申坐

配晉州柳氏達淵女戊申
三月十日生丁未六月二
十五日卒墓祔左

子鍾鎬 중호 中卷 六八八

女李正稷 중익 中卷 六八八

子李永珪

子觀圭 관규

字春瑞丁亥十一月十六
日生己酉七月二十五日
卒墓塘山先塋下亥坐

子鍾福 중복 中卷 六八九

子鍾翊 중익 中卷 六九〇

二十一世

二十二世

二十三世

二十四世

二十五世

二十六世

院正公諱惟寅五世孫至憲子

憲鎮 헌진 一一八 上卷

子浩楫 호집

子濟來 제래

子榮台 영대

子錫圭 석규

子鍾五 중오 六九〇

初諱度鎮字而式辛卯四月初諱浩學字士善戊午正月二十七日生癸巳四月十三日卒墓塘山先塋左麓西坐

初諱浩學字士善戊午正月二十七日生庚申七月十五日卒墓塘山先塋下庚坐

字會伯乙亥三月二十二日生庚申七月十五日卒墓塘山先塋下庚坐

字應三戊戌十一月五日生庚寅七月十四日卒墓飛鴻降仙峙未坐

字禹玄庚申四月五日生己丑十二月二日卒墓塘里先塋左麓西坐

字若人乙丑六月二十二日生己巳正月十五日卒墓樊川案山山幕洞先塋右麓西坐○配順天朴氏日東女癸亥三月三日生癸酉十二月八日卒墓雙墳有碑碣

酉坐

配墓

配晉州柳氏同知香源女

配南陽洪氏禹燮女乙未

配密陽朴氏十二月五日

爲伯父后

配清風金氏式魯女己丑生四月二十六日卒墓移下庚

配驪興閔氏百桓女甲寅

辛未生十月二十二日卒墓公墓合窆

配晉州姜氏聖煥女庚辰

四月十一日生丁丑七月二十九日卒墓耐雙墳

配慶州金氏教泰女辛卯二月五日生庚辰三月三日卒墓塘山先塋下坤坐

配竹山村氏相鉉女己亥九月十六日生丙辰十一月十日卒墓合窆

女尹會東 海平人

父尹持禮

女宋年洙 恩津人

女安京模 順興人

女金福童 光山人

子寅圭 인규

子鍾玉 중옥 六九一

子鍾九 중구 六九二

女林培元 仁燮父

字天與癸酉二月六日生己巳正月十日卒墓飛鴻袂珠峙亥坐

配慶州金氏甲申十月九

日生己巳一月二十九日
卒墓祔

女金鳳周

慶州父金弘爽人

女洪在學

南陽父洪燁燮子鍾律鍾後人

女李政敏

全義父李南會子根夏根成根人

子赫來

字明仲乙酉二月二十二日生戊子二月二十七日卒墓細橋西青塘峙外先祖階下坤坐

子榮吉

字元道丁卯二月二日生丁巳一九一七年四月二日生丁酉一九五七年十二月二日生

子喆圭

字元道丁卯二月二日生丁巳一九一七年四月二日生丁酉一九五七年十二月二日生

子鍾圭

字元道丁卯二月二日生丁巳一九一七年四月二日生丁酉一九五七年十二月二日生

配羅州金氏五衛將啓虹女乙酉生戊午二月十七日卒墓雙窠

配寶城吳氏壬申生丁酉飛上里後山坐

室驪興閔氏戊午一九一一年九月三日生

女成洛道

昌寧人

配全州李氏陽鳳女孝寧大君補后庚辰正月十四日卒墓塘山先塋下未坐

陽東山下酉坐以從子爲后

女吳時永

海州人

女金丁培

金海人

配金海金氏己亥六月二十二日生

字元書壬申二月十日生辛酉二月十四日卒墓塘山先塋左麓乾坐

子福圭

字應五丁酉三月八日生辛卯六月二十一日卒墓塘山後麓甲坐

子鍾國

字中卷六九二

配安定羅氏采錫女己卯九月十日生戊寅七月五日卒墓祔

配昌寧成氏建鏞女乙巳五月二十六日生丙戌三月十六日卒墓祔

子鍾煥

字中卷六九三

子鍾潤

字中卷六九三

配安羅氏采錫女己卯九月十日生戊寅七月五日卒墓祔

配昌寧成氏建鏞女乙巳五月二十六日生丙戌三月十六日卒墓祔

子鍾希

字中卷六九三

子鍾希

字中卷六九三

配安羅氏采錫女己卯九月十日生戊寅七月五日卒墓祔

配昌寧成氏建鏞女乙巳五月二十六日生丙戌三月十六日卒墓祔

子鍾希

字中卷六九三

子鍾希

字中卷六九三

配安羅氏采錫女己卯九月十日生戊寅七月五日卒墓祔

配昌寧成氏建鏞女乙巳五月二十六日生丙戌三月十六日卒墓祔

子鍾希

字中卷六九三

子鍾希

字中卷六九三

配安羅氏采錫女己卯九月十日生戊寅七月五日卒墓祔

配昌寧成氏建鏞女乙巳五月二十六日生丙戌三月十六日卒墓祔

子鍾希

字中卷六九三

子鍾希

字中卷六九三

女朴東明
咸陽人
父朴輝淳子泰熙世熙五熙

女金尙吉
慶州人

癸卯五月十二日生壬子一月十五日卒墓塘山先

丙戌一九五八年七月十一日生

二十一世

二十二世

二十三世

二十四世

二十五世

二十六世

女朴中鎮

咸陽愛閑亭知謙后

子榮殷

字元三乙亥五月一日生

丙子正月十八日卒墓塘

山先塋階下右便乾坐

配河陰奉氏文昌女乙亥

正月九日生庚寅正月十

五日卒墓飛鴻講峙坎坐

父金魯鼎

女辛永瑞

靈山 室寶城吳氏炳吉女壬辰四月十六日生

子應圭

庚戌三月八日生

室安東金氏聖默女庚戌十二月一日生

女林錫昌

常山人 子林義洙洙洙

子喆圭

子永圭

字永八甲午九月八日生

丙申五月三日卒墓官岩

先塋左麓良坐

配鵝洲申氏儀煥女丙申

十月五日生庚申十二月

二十五日卒墓官岩先塋

下卯坐

室長水黃氏辛丑六月二

十七日生

院正公諱惟寅五世孫至達第一子

肅鎮

字敬一初諱彥鎮癸丑十

二月十日生戊戌三月十

八日卒墓官岩案山先塋

階下卯坐

配淳昌趙氏元基女壬子

八月十七日生乙未十一

月二十六日卒墓附

子浩晶

字性伯甲申七月七日生

字漢受丙午八月十一日

日生戊申三月四日卒墓

官岩先塋右麓寅坐

配驪興閔氏允赫女癸未

八月三日生壬午十一月

五日卒墓先塋階下巳坐

十七日卒墓附左

子羲來

字元春丙午六月二十二

日字元春丙午六月二十二

日字元春丙午六月二十二

日字元春丙午六月二十二

日字元春丙午六月二十二

日字元春丙午六月二十二

日字元春丙午六月二十二

日字元春丙午六月二十二

女金鍾彦

清風人

子金奇潤

子鍾福

字崇中卷 六九五

子鍾先

字中卷 六九六

女宋南俊

恩津人

子宋興奉

女申禮植

鵝洲人

女蔡基哲

仁川人

為伯父后

女張昌鉉

安東人

子鍾君

字中卷 六九五

子鍾秀

字中卷 六九五

子鍾璿

字中卷 六九四

子鍾寬

字中卷 六九四

子鍾洛

字中卷 六九三

女尹永履

坡平父尹世鶴子弘麟人

子榮欽

영흥

字元文庚午四月四日生正月五日卒墓官岩先塋左麓壬坐

配坡平尹氏琬女辛未二月四日生癸未正月二十七日卒墓附左

子映圭

영규

字振玉壬辰正月十二日生丙戌二月十六日卒墓官岩先塋左麓癸坐配文

化柳氏壬寅十月十五日生乙酉八月五日卒墓附

子鍾璧

종벽

庚子三月十四日生

女李鍾文

全義人

子彩圭

채규

字彩玉甲午十月二十六日生庚辰八月十七日卒墓官岩先塋下左麓子坐庚辰一九四〇年八月二日卒

配威陽朴氏成一女戊戌十六日生九月一日生辛亥二月二日卒墓附左二月七日生

子鍾燦

종찬

子鍾秀

종수

子盛圭

성규

字盛九戊戌正月二十六日生〇室慶州金氏癸卯十月十二日生

子甲圭

갑규

甲寅一九一四年五月八日生〇室全州李氏永洙女辛酉九月十二日生

子鍾復

종복

中卷六九六

子禹來

우래

字應教壬子二月二日生甲寅十月二十四日卒墓飛鴻后外栗峙甲坐

配威陽朴氏在基女丁未生辛巳十一月二十四日卒墓官岩先塋右麓巳坐

子榮三

영삼

〇配天安全氏戊辰七月二十日卒墓官岩先塋左麓甲坐公墓移葬與后配合窆

字十汝癸酉六月六日生配稷山趙氏其沒

二十一世

二十二世

二十三世

二十四世

二十五世

二十六世

院正公諱惟寅五世孫至達第二子

璟鎮 경진 上卷 一一八

字遂吉癸亥十二月十日
生丙寅十月十八日卒墓
飛鴻后外栗峙宗田下卯
坐以從子爲后
配延安李氏僉知學愚女
癸亥正月九日生己巳十
二月十八日卒墓雙墳

子浩謹 호근

子浩春 호춘

女朴海成 順天人

子顯來 진래

子郁來 옥래

字明瑞己未十二月十三
日生○配延安李氏明愚
女丁巳十月十日生丙外
具沒
爲仲父亮鎮后

子貞來 경래

字景化己未三月三日生
己酉二月十八日卒墓飛
鴻后昭主洞乙坐
配坡平尹氏錫臣女甲寅
室原州元氏世倫女丙戌
室全州李氏榮淳女戊午
十月三十日生以出后弟
夏圭子爲后

女李相年 全州人

爲族叔父后

子榮武 영무

女申德永 高靈人

子榮源 영원

子殷圭 은규

字德三庚辰三月二十八
日生甲寅正月二十二日
卒墓官岩先塋左側
午坐
室全州李氏榮淳女戊午
十月三十日生以出后弟
夏圭子爲后

子夏圭 하규

女延福熙 谷山人

子夏圭 하규

字三辛卯正月十二日庚
戌十一月二十日生辛
亥四月九日卒墓官岩先
塋左側子坐
爲伯父后

子榮大 영대

字三辛卯正月十二日庚
戌十一月二十日生辛
亥四月九日卒墓官岩先
塋左側子坐
爲伯父后

子鍾高 중설 中卷 六九六

女金昌陝 金海人

女崔誅右 全州人

爲叔父榮大后

子延基浩

子鍾澤 중택 中卷 六九七

子鍾高 중설

院正公諱惟寅五世孫至達第三子

亮鎮 양진 上卷 一一八

子浩謹 호진

子基來 기래

子榮近 영근

子亮圭 양규

字明甫乙丑十一月三日
生甲辰三月九日卒墓官
岩先坐左麓癸坐
配寶城吳氏達永女癸亥
十一月八日生庚辰七月
二十七日卒墓附以從子
爲后

字聖寬丙戌十二月七日
生通政大夫敦寧府都正
辛卯十月一日卒墓青石
橋后山亥坐○配淑夫人
全義李氏吉會女庚寅三
月十三日生乙酉十二月
二十六日卒墓官岩先坐
女庚辰三月十二日卒墓
下甲坐○配淑夫人坡平
尹氏守一女庚寅十二月
十四日生己丑正月十五
日卒墓附公墓己未三月
十日遷禮于飛鴻蓼村后
申坐三合窆

字正七丙辰八月九日生
乙卯正月四日卒墓飛鴻
村后酉坐○配江陵金
氏漢麟女庚午三月二十
坐
字華三癸酉十月九日生
戊申七月二十一日卒墓
沐浴洞宣教郎墓左便卯
坐
配杞溪俞氏致旭女庚辰
正月二十七日生己卯六
月十二日卒墓附左
月十七日生有一子二女

字華三癸酉十月九日生
戊申七月二十一日卒墓
沐浴洞宣教郎墓左便卯
坐
辛丑四月二十四日生丁
酉正月五日卒墓官岩五
世祖墓右丙坐○配靈山
辛氏翼模女戊戌九月十
一日生二男一女○室
豐壤趙氏永琦女丁未二
月十七日生有一子二女

辛丑四月二十四日生丁
酉正月五日卒墓官岩五
世祖墓右丙坐○配靈山
辛氏翼模女戊戌九月十
一日生二男一女○室
豐壤趙氏永琦女丁未二
月十七日生有一子二女

女尹弘

坡平人

女吳長穆

子吳乙善

海州人

十七日生

子鍾復 종복

爲四從叔父后

女崔鳳洙全州人

子崔東玉

女閔榮基驪興人

子閔庚燦

女金永植慶州人

子金丙運

子鍾和 종화 中卷 六九七

子鍾紀 종기 中卷 六九八

子鍾瑞 종서 中卷 六九八

女鄭喜斌 東萊人

女閔賢植 驪興人

女金正眞 慶州人

子鍾先 종선 中卷 六九八

子鍾國 종국 中卷 六九九

子鍾振 종진 中卷 六九九

子庚圭 경규
甲辰四月二十八日生庚
戌七月十九日卒墓飛鴻
蓼村后祖墓左邊坐
室順天朴氏魯夏女癸卯
十月十六日生

葬四合窆于公墓
全州李氏配南原尹氏移
九年三月配江陵金氏配
上幕飛樓坐己未一九七
月十三日卒墓飛鴻提堰
九月二十四日生己巳正
配晉州柳氏鍾培女丁巳

二十一世

二十二世

二十三世

二十四世

二十五世

二十六世

女柳南馨 晉州人

子柳承植承伯承直

女崔鎮浩 江陵人

子崔龍吉峰吉

女吳漢植 寶城人

子吳炳默

女黃榮根 平海人

子瑄圭 平川

子榮表 영표

字春三壬辰六月二十九甲寅十月一日生
日生丁卯二月六日卒墓室達城徐氏丙玉女癸丑
官岩先塋左麓丙坐
二月十日生
室迎日鄭氏甲午五月五日
日生

子采圭 채규

辛酉二月二十日生

子榮豐 영풍

爲從叔父浩春后

爲季父后

子孟圭 맹규

癸亥十月十五日生

子泓來 홍래

子貞來 정래

字景仁辛酉二月十九日
生壬戌四月六日卒墓飛
鴻防禦上幕碑樓午坐
配江陵金氏學敦女己未
十二月二十八日生庚子
十二月三十日卒墓防禦
字達三丁酉正月十四日
生○室慶州李氏商雨女
丁酉十月十日生己未七
月七日卒墓南一面高粉
峙案山西坐○室全州李
氏甲辰十一月五日生

院正公諱惟寅五世孫至達子

女張文憲仁同人

西水越山午坐以從子爲后又生一子

子榮升영승

子蠹圭구지

子鍾模종모

女任泰天豐川人

女韓龍錫清州人

八月五日生乙酉三月十四日卒墓蔘村案山乾坐

己卯二月五日生室慶州崔氏庚辰二月十八日生

癸卯一九六三年一月十八日生

女朴魯益順天人

女金昌文安東人

女鄭利洙光州人

子雲圭운규

子鍾植종식

敦寧府都正子朴泰圭

父金修榮

子鄭和鮮

壬午一九四二年二月十八日生室慶州李氏

忠鎮충진 上卷 一一九

子浩春호춘

爲仲父后

子榮信영신

子昌圭창규

子鍾聞중문

子浩東호동

子海來해래

己亥六月十四日生壬子十二月十五日卒墓龍潭二日生

丁丑一九三七年正月十一日生

戊戌一九五八年十月十一日生

字國珍戊辰生己卯十一月二十日卒墓蔘村案山酉坐○配海平尹氏致能女七月一日卒墓公墓右麓酉坐

字保汝己酉九月七日生字君和乙酉十月十三日卒生丙午九月二十一日卒墓蔘村案山乾坐

親山下右邊申坐

洞后山亥坐

室全義李氏教安女丙子五月四日生

配稷山趙氏載哲女甲寅二月二十三日卒墓附

女張仁同人

室慶州金氏壬寅三月十五日生丙辰十一月四日卒墓附左

女林顯根醴泉人

女朴魯駿順天人

子鍾大종대

壬寅一九六二年七月三日生

子鍾先종선

乙巳一九六五年五月十四日生

院正公諱惟寅五世孫至燧第一子

寬鎮

관진 上卷 一一九

子浩猷

호연

子毅來

의래

子榮寅

영인

子斑圭

정규

子鍾鶴

중학 中卷 六九九

字聖律庚申四月八日生

甲子二月二日卒

後外栗峙甲坐

配南陽洪氏玄瑞女己巳

四月十五日生庚辰二月十五日卒墓附左

字公柔辛酉三月二十四日卒

先事業教子孫誠意鄉黨李重山鎮玉門人文學夙

就不幸早卒始葬野塘后

移于牛山里內岱家后酉

坐有墓表孫榮寅撰并書

○配恩津宋氏洪圭女甲

十一月九日生戊午二月后丁巳八月九日生甲辰

十一月一日卒墓無育移附公十二月十一日墓附左

墓右○配和順崔氏國鎮

女癸卯十一月二十日生

乙卯十一月八日卒墓附左

女尹守貞

坡平人

女金世卿

江陵人

女鄭仁夏

東萊人

子鍾壽

중수 戊戌一九五八年四月二日生

子鍾華

중화 庚子一九六〇年九月八日生

子鍾馨

중형 丙申一九五六年四月八日生延世大卒

子鍾先

중선 戊戌一九五八年三月三日生

子鍾相

중상 乙巳一九六五年四月二十五日生

子鍾範

중범 戊申一九六八年十月二十八日生

字敬賓號綱菴癸未一八字伯溫癸卯八月十八日卒

八三年三月六日生丁未生乙未三月十五日卒

一九六七年十二月二日配常山林氏錫佐女辛丑

卒享年八十五學無常師八月二十一日生癸丑三

李重山鎮玉朴壺山文鏡月三日卒墓附村后外峙

朴惺菴胃淳金素堂濟漢甲坐附

金志山福漢諸先生皆師

事之本性豪快能文善筆

敦宗收族盡力爲宗己亥辛酉五月四日生

修譜作序戒之墓飛鴻后室光山金氏永顯女戊辰

外栗峙甲坐門人豎碑碣六月十二日生

配竹山朴氏商鉉女辛巳

十二月十四日生壬子三

月六日卒墓公墓合窆有

一子一女○配達城徐氏

相鳳女丙申七月二十七

日生丙辰五月十七日卒

享年八十一墓三合窆

有四子四女

子璋圭

장규 己巳一九二九年五月二

十一日生

配安東金氏榮哲女癸酉

六月二十八日生癸卯二

月二十七日卒墓飛上外

栗峙壬坐

室慶州崔氏癸酉八月二

十三日生

子琮圭 종규
甲戌一九三四年三月三日生
日生○室坡平尹氏基鎬
子鍾杰 종걸
癸卯一九六三年六月五日生

子瑀圭 각규
丁丑一九三七年五月二十日生
卒墓蔘村後外栗峙甲坐
室慶州李氏辛巳五月十六日生有二子二女

子瑛五 영오
父鄭夏永子清靈
女鄭寅五 영오
草溪人

女金璣應 안영
安東人
參判金恒默孫子泰成泰雄

女金容復 광산
光山人
父金琦洙子德中和中建中

女黃達源 평해
平海子黃正模

女延萬鏞 곡산
谷山父延圭容子濟世濟浩

子達圭 달규
丁丑一九三七年二月八日巳酉一九六九年十一月五日生

子俊鎬 준호
子正鎬 정호

子瓊來 경래
字公玉乙亥十月六日生
號柿谷戊午九月十三日
生庚子二月十三日卒享年四十三公天性溫厚言室牛峰李氏丙戌十月五日生

子榮太 영태
號柿谷戊午九月十三日
生庚子二月十三日卒享年四十三公天性溫厚言室牛峰李氏丙戌十月五日生

柔行正建學養材築池水日生

里西作古南乾坐

孝於父母惠於貧乏戊寅六月二十三日卒墓塔山

里西作古南乾坐

配全義李氏根植女壬申利愛鄉爲宗率先躬行不
正月二十八日生戊申正 幸早夭嘆失大器豎頌德
月十九日卒墓附左以三 碑墓飛上里外栗峙甲坐
從玉來二子爲后 室谷山延氏秉鐸女甲寅
十一月十六日生

女金亨默 安東人
父金大欽子在玉

女李重欽 慶州人
父李朋周子教榮

女辛炳龍 靈山人
父辛斗模子南圭

子寅來 석래
字公化甲戌十二月二十
一日生戊午六月二十三
日卒墓沐浴洞乙坐

女洪殷燮 南陽人
父洪秉圭子在學

女洪宗一 南陽人
子洪秉俊

子寅來 인래

配全義李氏根植女壬申利愛鄉爲宗率先躬行不
正月二十八日生戊申正 幸早夭嘆失大器豎頌德
月十九日卒墓附左以三 碑墓飛上里外栗峙甲坐
從玉來二子爲后 室谷山延氏秉鐸女甲寅
十一月十六日生

女趙炳球 漢陽人
子趙仲衡

子瑛達 영달
戊申四月二十九日生丙
申九月五日卒墓官岩先
室左麓長坐

女尹昌求 海平人
父韓孝源

女柳根澤 文化人
子柳成烈

子瑛達 영달

子瑛達 영달

子瑛達 영달

子瑛達 영달

子瑛達 영달

辛亥一九七一年二月一
日生

子鍾元 종원
甲寅一九七四年正月八
日生

子瑛達 영달

子瑛達 영달

子瑛達 영달

子瑛達 영달

子瑛達 영달

子瑛達 영달

子瑛達 영달

子瑛達 영달

辛亥一九七一年二月一
日生

子鍾元 종원
甲寅一九七四年正月八
日生

子瑛達 영달

子瑛達 영달

子瑛達 영달

子瑛達 영달

子瑛達 영달

子瑛達 영달

子瑛達 영달

子瑛達 영달

院正公諱惟寅五世孫至燧第二子

孝鎮

宜진 上卷 一一九

子浩賢

호현

子甲來

갑래

子榮回

영회

子尚圭

상규

子鍾澤

중택 中卷 七〇〇

女韓雲泰

淸州人

字性云己巳七月二十五日卒 墓外栗峙下卯坐
日生丙子四月九日卒 墓外栗峙下卯坐
配驪興閔氏百根女癸酉 配漢陽趙氏永晉女己亥
正月六日生戊子十一月生甲戌正月二十五日卒
十二月卒墓公墓右邊巽墓祖妣墓右邊乙坐

字敬執丙辰十月二十日卒 墓外栗峙下卯坐
日生甲辰五月一日卒 墓外栗峙下卯坐
配全州李氏丙辰十一月七日生甲辰五月一日卒
墓附

字清逸己卯五月二十六日卒 墓官岩先塋右麓良坐
日生戊寅九月十三日卒 墓官岩先塋右麓良坐
配淸州楊氏夏圭女己卯 室開城王氏道性女丙辰
五月五日生戊午正月十四日卒墓合附○配豐山
洪氏祐豐女辛卯二月十三日生有一男一女甲寅
四月十九日卒合窆

己未四月十三日生戊子 室開城王氏道性女丙辰
九月七日生 墓官岩先塋右麓良坐
五月十五日生

子鍾得

중득

乙未一九五五年六月十四日生

子鍾律

중률

戊戌一九五八年一月四日生

子鍾斌

중빈

庚子一九六〇年五月一日生

子鍾源

중원

癸卯一九六三年二月二日生

字公甫辛巳十月十六日爲伯父后
生庚子九月十六日卒 以次子出圭爲生庭奉祀
配全州李氏承鶴女甲申 孫
一月十六日生己亥四月二十四日卒墓飛鴻后防
築上墓碑樓山未坐
配坡平尹氏戊子三月六日卒墓飛鴻后提堰上乙坐三合窆

辛巳八月二十日生 室高靈申氏相雨女癸巳
四月十九日生

子鍾文

중문

乙卯一九七五年三月二日生
丙辰一九七六年九月八日生

二十一世

二十二世

二十三世

二十四世

二十五世

二十六世

子榮逸 爲仲父后

女徐孟源 達城人

女尹澤 坡平人

子榮敦 영돈

子和圭 화기

子鍾伯 종백

乙未五月二十七日生已酉十月九日卒墓官岩案日生

室達城徐氏龍喜女戊辰十一月八日生

壬辰一九五二年四月十二日生○室韓山李氏斌求女壬辰二月十三日生

山先塋左麓壬坐

配順天朴氏魯夏女乙未九月二十九日生丁亥五月二十六日卒墓官岩案山合窆

女朴草陽 潘南人

乙未一九五五年五月二十七日生

子朴聖植

女朴轍俊 密陽人

壬寅一九六二年九月二十七日生

子朴成鎬

子鍾浩 종호

甲辰一九六四年六月十二日生

女金

子鍾權 종권

甲辰一九六四年六月十二日生

女劉

子鍾吉 종길

己酉一九六九年六月十二日生

子榮逸 영일

字慶玉辛酉一月一日生字盛逸戊子六月二十日乙未一月二十八日卒墓生內外俱沒同達洞場坂路上甲坐

字鍾吉 종길

字慶玉辛酉一月一日生字盛逸戊子六月二十日乙未一月二十八日卒墓生內外俱沒同達洞場坂路上甲坐

字鍾吉 종길

己酉一九六九年六月十二日生

字慶玉辛酉一月一日生字盛逸戊子六月二十日乙未一月二十八日卒墓生內外俱沒同達洞場坂路上甲坐

字鍾吉 종길

己酉一九六九年六月十二日生

字慶玉辛酉一月一日生字盛逸戊子六月二十日乙未一月二十八日卒墓生內外俱沒同達洞場坂路上甲坐

字鍾吉 종길

己酉一九六九年六月十二日生

字慶玉辛酉一月一日生字盛逸戊子六月二十日乙未一月二十八日卒墓生內外俱沒同達洞場坂路上甲坐

字鍾吉 종길

己酉一九六九年六月十二日生

字慶玉辛酉一月一日生字盛逸戊子六月二十日乙未一月二十八日卒墓生內外俱沒同達洞場坂路上甲坐

字鍾吉 종길

己酉一九六九年六月十二日生

成鎮 성진 上卷 一一九
字性巡壬申十一月十九日卒
字欽汝乙巳九月十六日卒

院正公諱惟寅五世

女申德欽 平山人
女金字錫 安東人
女吳寅秀 海州人
女閔 驪興人

子浩欽 호흥
字君直丙辰正月十七日
生正月十五日卒墓
配海州吳氏五月十五日
卒墓同達洞甲坐○配慶
州李氏甲寅十月十七日
生辛未二月七日卒墓

子映來 영래
字慶甫丁丑七月一日生
己酉十月十五日生

孫至燧第三子

女金日會 安東人 子金泰洙

子學來 학래
乙未一八九五年十月十
五日生丙辰六月十五日
卒享年八十二墓官岩先
坐○配江陵劉氏室姜氏
癸卯五月五日生戊辰四
月九日卒墓官岩案山先
坐左麓寅坐○配驪陽陳
氏周植女丙寅三月五日
生庚戌十月十九日卒

子丙來 병래
字慶元甲子十二月六日
生○配稷山趙氏九錫女
丙子五月十日生具沒

子榮元 영원

女韓弼東 清州人 子韓仁洙仁求

子榮傑 영걸

子炳圭 병규
乙未三月三十日生壬子
癸丑一九七三年四月十
日卒墓官岩九日生

女金 淸風人

子龍圭 용규

子鍾大 종대

乙亥一九三五年十一月
乙巳一九六五年一月二

配光山金氏丁卯二月十
日生以從子爲后

二十一世

二十二世

二十三世

二十四世

二十五世

二十六世

日生庚子五月十四日卒
墓官岩案山卯坐
配昌寧成氏大仁女甲申
生丙辰八月八日卒墓附

生丙午三月十日卒墓官
岩親山下 坐○配安東 栗峙 坐
金氏奎烈女戊申生辛未 配清州楊氏乙酉生丁巳
三月廿二日卒墓同達洞十一月七日卒墓
場坂下子坐○配延安李 配昆陽裴氏有一子
氏辛亥生己卯五月十二 移葬三合窆於北一面荆
日卒墓飛鴻後杏谷良坐 東里亡中沒乙坐

室慶州崔氏乙卯八月六 三十日生
日生戊子四月二十日卒 室慶州崔氏明求女辛巳
墓南一面雲東里前山子 三月二十八日生 坐

十七日生

子鍾吉 종길
丁未一九六七年十一月 十七日生

配密陽朴氏甲子三月十 五日生庚子十二月四日 卒墓官岩考位墓右

子延道熙 연도희
字俊汝癸丑二月十日生 子延圭南圭贊
配光山金氏癸丑生辛卯 三月十九日卒墓東達洞 雙墳

子榮根 영근
初名英根辛酉一九二二 年八月二十五日生
室靈山辛氏甲戌四月十 七日生

子海圭 해규
丁丑一九三七年七月二 十八日生
室密陽朴氏先伊女癸未 四月十三日生

子鍾成 종성
癸丑一九七三年七月十 二日生

子仁圭 인규
癸巳一九五三年九月四 日生

子鎮圭 진규
丙申一九五六年五月二 十九日生

子成圭 성규
戊戌一九五八年十一月 十四日生

院正公 諱惟寅五世孫至渾子

範鎮

법진 上卷 一一九

子浩潤

호윤

字聖洪壬申生庚戌三月字德章庚子生
十七日卒墓蓼村后親山
右麓卯坐○配海平尹氏
至元女壬申生辛巳十二
月八日卒墓附

女金

光山人

院正公諱惟寅五世孫至深子

聖鎮

성진 上卷 一一九

子浩龍

호룡

子明來

명래

子榮弼

영필

子俊圭

준규

字性授丁卯五月十四日字雲瑞辛丑五月十五日
生戊辰五月二十七日卒生壬申十二月十九日卒
墓移葬于親山下辰坐 墓谷峴良坐
配扶安林氏啓尙女辛未配文化柳氏鍾玉女辛丑
十月十八日生辛未十月二十七日卒墓合附享
二十九日卒墓附左 年七十四

字自遠甲子七月二十日丁巳九月五日生
生辛巳五月十三日卒墓室東萊鄭氏海林女戊午
場坂峙下良坐 十月五日生丙辰十一月
配和順崔氏橋根女辛未 室安東金氏相求女戊戌
七月三日生甲辰四月二 三月五日生
十八日卒墓場坂峙良坐 甲坐
配晉州姜氏庚寅生辛酉 十月十七日卒墓場坂峙

庚午六月二十六日生
室驪興閔氏乙丑七月十
五日生

女王丙鎬 開城子王善澤潤澤人
女張錫柱 仁同子張享淳文淳人
女李斗成 全州人
女鄭文榮 東萊人

子榮午

영오

女申載雨

高靈人

女李基錫

固城人

女閔瓚植

驪興人

子永植貞植

子李尙鎬兩鎬

子閔丙睦

二十二世

二十二世

二十三世

二十四世

二十五世

二十六世

子泰來 대래

字鳴玉戊辰五月二十九庚子正月八日生己亥一
日生辛卯十二月十日卒月五日卒墓官岩先塋左
墓蓼谷后辛坐 麓甲坐
配順天朴氏海喆女辛未室驪興閔氏致順女己亥
四月十一日生癸未二月五月五日生十二月九日
卒墓 卒墓

子榮禧 영희

癸亥一九二三年十二月甲午一九五四年六月七
日生國校教監 日生
配清州韓氏容求女甲子
十二月十九日生辛卯四
月八日卒墓場坂時下良丁酉一九五七年七月十
坐○室鐵原崔氏尙燮女 七日生
庚午七月二十二日生有
四子

子忠圭 중규

子鍾亨 중형

子鍾杰 중걸

子鍾祐 중호

子鍾斗 중두

女李善永 全州人

女吳熙喆 海州人

子吳成根明根

子信圭 신규

子鍾元 중원

女朴庚允

字信好辛巳一九四一年甲寅一九七四年一月三
日生

子榮殷 영은

乙巳九月二十六日生
配光州鄭氏和衡女甲辰九月二十三日生
正月十日生丁酉七月七室安東金氏守鎮女丙戌
日卒墓東萊鄭東垣女壬
寅二月十三日生壬子一
月五日卒墓場坂時有一
子二女○配慶州李氏戊丁亥一九四七年十二月
午二月五日生辛酉十月十四日生
室晉州姜氏錫興女辛卯
二月十三日生

子弼圭 필규

女金定會 安東人

子金泰求泰和

子榮周 영주

己酉二月十七日生乙未
十月二十九日卒墓場坂
時良坐

室安東金氏應添女丙辰
九月二十五日生一子
室金海金氏生一子

子榮漢 영한

壬子一九一二年三月二
十九日生

配安東金氏好得女癸丑
九月十五日生丙申九月
二十四日卒墓場坂時良
坐

女朴俊永 威陽人 子朴榮鎬相鎬

子月圭 월규

戊寅一九三八年十二月
二十二日生
室潘南朴氏根緒女戊子
十月八日生

子在圭 재규

丙戌一九四六年十月十
四日生

子甲圭 갑규

甲戌一九三四年三月二
十五日生
室韓山李氏和馥女丁丑
七月十三日生

子鍾祐 종우

己亥一九五九年十二月
四日生

子鍾元 종원

壬寅一九六二年六月二
十九日生

子鍾琇 종후

乙卯一九七五年四月六
日生

子乙圭 을규

丁丑一九三七年四月七
日生國大卒
室清州郭氏潤聲女壬午
三月十二日生

子東圭 동규

壬午一九四二年十二月
三日生

室慶州李氏敬煥女壬辰
六月二十七日生

女金思默 安東人

子金在殷

二十一世

二十二世

二十三世

二十四世

二十五世

二十六世

女韓亨求 清州人

子韓英東

女吳成鉉 海州人
子吳泰東榮澤

女尹建鏞 坡平人

子夔來 기래

子榮直 영직

子彰圭 창규

子鍾珏 종각

字舜甫辛未八月九日生
字養浩庚子八月九日生
庚寅十一月三十日卒墓已卯五月二十六日卒墓
米院西基岩里後丁坐 場坂峙良坐
配順天朴氏魯清女丁丑 配豐川任氏元宰女丁酉

丙辰一九一六年十一月十七日生
○室漢陽趙氏 龍九女庚申三月十日生

戊子一九四八年三月十二日生

九月十七日生甲午十一月十六日卒墓場坂峙良月十二日卒墓附坐

子喆圭 철규

子鍾韶 종소

辛酉一九二一年正月十五日生
室平壤趙氏甲相女乙丑十一月十六日生

戊子一九四八年十二月四日生室羅州羅氏好基女己丑正月二十四日生

子僖圭 희규

子鍾昱 종昱

女朴正起 竹山人

子僖圭 희규

子鍾玉 종옥

辛巳一九四一年四月七日生忠北大卒
室豐川任氏赫宰女壬午四月二十三日生

女朴鍾式 順天人

子閏圭 윤규

子榮愚 영우

子鍾煥 종환

甲辰二月四日生
配扶安林氏恒祚女辛丑日生

甲戌一九三四年正月二十九日生

辛丑一九六一年八月二十九日生

子鍾明 종명
乙巳一九六五年九月二十八日生

子尙圭 상규
辛巳一九四一年十月七日生

女金世永 淸風
室常州林氏珪誥女丁未四月十五日生

女李貞世 全義
室礪山宋氏六龍女丙戌三月十八日生

子天圭 천규
丁亥一九四七年正月九日生

女金性會 安東
子張炳天炳祿炳民壽萬

女張大榮 仁同
室文化柳氏庚午十一月十五日生有一女

子德圭 덕규
戊辰八月十九日生壬辰八月十九日卒墓場坂先塋下寅坐

子榮文 영문
己酉十二月十一日生

子玉來 옥래
字舜七辛未正月一日生己亥五月八日卒墓飛鴻後蓼村場坂峙巽坐

子浩麟 호린
字景瑞己酉七月十一日生丙寅十二月十三日卒墓場坂下谷峴卯坐

女李心覺 新平
子李昌性李莊性
室靈山辛氏炳夏女丙午三月九日生

女金善明 光山
子金石淳
室全義李氏玄世女甲戌六月二十四日生

女趙文錫 平壤
子趙漢高漢翼漢敏
己酉正月二十七日生乙酉六月二十九日卒墓場坂峙先塋右麓艮坐

子鍾憲 종헌
乙巳一九六五年正月十六日生

子鍾會 종회
丁未一九六七年七月十日

二十一世

二十二世

二十三世

二十四世

二十五世

二十六世

女李直導

韓山人

子李寅植

子光圭

광규

五日生

子鍾式

종식

乙亥一九三五年九月十日
六日生國民校監

戊戌一九五八年六月十日
日生

室谷山延氏在勳女甲戌
十二月二十三日生

子鍾景

종경

乙巳一九六五年五月二十六日生

子桐圭

동규

子元奭

원석

壬午一九四二年正月二
十四日生忠北大卒

庚戌一九七〇年正月十二日生

室平海黃氏辛巳六月二
十二日生

女金容九

光山子金成中
爲三從叔瓊來后

子榮太

영태

子榮武

영부

丁卯十月十八日生卒
配咸陽朴氏萬鎮女庚午

甲午一九五四年二月十
八日生

十一月二十九日生壬辰
四月二日卒墓場坂峙上

子琬圭

완규

丁酉一九五七年四月二
十六日生

室坡平尹氏世赫女癸酉
四月七日生

子瑯圭

랑규

女尹圭漢

坡平人

庚子一九六〇年四月十
日生

子尹在根泰根

院正公諱惟寅五世孫至通子

郁鎮 옥진 上卷 一一〇

子浩轅 호원

子鶴來 학래

子榮春 영춘

字永保壬午二月十九日字聖敏壬戌八月二十六日字鶴受己丑二月二日生甲子一九二四年三月三日生乙亥十二月三日卒墓日生墓

幕碑樓上巽坐 配南陽洪氏甲子五月二日卒 己卯六月十二日卒墓

室全州李氏癸亥七月十日生

配靈山辛氏商樂女癸未十九日生墓飛鴻后幕碑

日卒墓官岩先塋白虎

室全州李氏壬午八月二十五日生

七月六日生己丑七月二樓 坐合窆

女申 平山人

女黃振源 平海人

子榮煥 영환

子惠圭 혜규

辛未十一月十八日生 戊申一九六八年三月二十七日生

室全州李氏壬午八月二十五日生

院正公諱惟寅五世孫至喜子

仁鎮 인진 上卷 一一〇

子浩恒 호항

子箕來 기래

子榮華 영화

字元之庚辰生墓飛鴻官心上 坐

字汝敏初諱浩昌庚申正月一日生九月十二日卒 卒墓交子村上卯坐

字允九辛酉七月十二日生

配慶州金氏慶彩女墓同

墓交子村上良坐 配驪與閔氏戊戌六月十日生

配鵝洲申氏在賢女己卯生

堂谷 坐 配全州李氏弼祥女墓同

二日卒墓青塘峙酉坐

子榮福 영복

子璜圭 황규

堂谷 坐

女李亨德 固城人

字善慶丙子九月十日生 庚午正月二十一日卒墓十二月二十七日卒墓北

乙卯八月二十日生壬午

北二面虎鳴 坐

配靈山辛氏乙酉生

配東萊鄭氏丁丑七月十日生

乙卯五月五日

子鍾雲 중운 中卷 七〇〇
女尹起成 坡平人

二十一世

二十二世

二十三世

二十四世

二十五世

二十六世

院正公諱惟寅五世

裕鎮 유진 上卷 一一一

字觀之庚寅二月二十二日生癸巳十二月十二日卒墓作古南午坐
配清州李氏時恒女乙未二月五日生巳未四月四日卒墓雙墳以從子爲后

子浩慎 호진

字汝慎戊戌十月十六日生二月六日卒墓瑞之洞泉上巽坐○配驪興閔氏配平山申氏

子春來 춘래

字春國丙午正月二十三日生丁未十月十五日卒轉錄糸判公紘之后正之

孫至聖子

子鳳來 봉래

字應瑞丁巳十二月二十日致元丁亥十一月二十日生戊子二月十三日卒墓梧倉面鶴巢里北獨五日生

子榮璣 영기

字致元丁亥十一月二十日生戊子二月十三日卒墓梧倉面鶴巢里北獨五日生

子寅圭 인규

甲寅四月五日生室坡平尹氏丙辰十月十日生

子鍾元 중원

乙亥八月三十日生

女李俊載 韓山人

女金勉柱

女朴和仁 高靈人

女金瑄模 羅州人

女申

子榮根 영근

乙未十月十九日生戊午丙辰六月七日生戊戌一九七八年二月二十七日生卒墓琅城面楸亭里山卒墓考墓下辰坐壬坐○室慶州崔氏錫鳳室宜寧南氏庭勳女丁巳三月十九日卒墓合窆

子恒圭 항규

丙辰六月七日生戊戌一九七八年七月二十一日生卒墓琅城面楸亭里山卒墓考墓下辰坐壬坐○室慶州崔氏錫鳳室宜寧南氏庭勳女丁巳三月十九日卒墓合窆

子鍾先 중선 中卷 七〇〇

子鍾三 중삼 中卷 七〇〇

子鍾鶴 중학 中卷 七〇一

子鍾潤 중윤 中卷 七〇一

子鍾寬 중관

壬辰一九五二年十月五日生○室高靈申氏碩浩女乙未三月三日生

院正公諱惟寅五世孫至悅子

永鎮 영진 上卷 一三一
 字文汝乙卯八月八日生 字善用戊子八月十六日 庚戌九月四日生
 戊午正月十八日卒 墓官生甲午十一月二十五日 室濟州高氏廷燮女甲寅
 岩后先塋下乾坐 卒墓場坂下先塋右麓丑 卒墓沐浴洞西坐 二月九日生
 配和順崔氏有重女墓場坐 配光山金氏澤女戊 配固城李氏壬申生壬戌
 坂先塋坐 戊十一月十六日生甲午 十二月十六日卒墓附
 配昌寧成氏淑女庚申十二月九日卒墓附
 一月 日生

子浩瑞 호서
 字成九乙丑五月二十一日 庚戌九月四日生
 室濟州高氏廷燮女甲寅 二月九日生

子九來 구래
 庚戌九月四日生

子榮成 영승
 庚戌九月四日生

子禹圭 우규
 丁丑一九三七年三月二日 甲辰一九六四年五月十日 生
 室晉州柳氏 一日生

子鍾石 종석
 甲辰一九六四年五月十日 生

子成南 성남
 戊申一九六八年十二月三日 生

子性來 성래
 爲季父后

女金振鍊 영산
 永山人

女李鍾得 국성
 固城人
 父李希淵

子德圭 덕규
 甲午一九五四年七月十五日 生

女金基洙 김해
 金海人

女李在玄 안성
 安城人

女李文浩 국성
 固城人

子浩祥 호상
 字應元己亥四月二十五日 成信壬申七月十一日 生
 辛丑四月十五日 卒生戊戌六月二十五日 卒
 墓沐浴洞西坐 配昌寧墓瑞芝洞丙坐 配韓山
 俞氏六月二十三日 卒墓李氏胤植女己卯生戊午
 中山下路上西坐以從姪 八月十八日 卒墓合附
 爲后

子冀來 기래
 丙辰十二月十一日生

子榮成 영승
 丙辰十二月十一日生

子榮秀 영수
 丙辰十二月十一日生

子瑞圭 서규
 己丑一九四九年四月二日 生
 十一日 生 室忠州池氏
 庚寅九月二十九日生

女張浩瑞 호서
 沃溝人

女高順玉 호서
 濟州人

女柳道馨 호서
 晉州人

女李成熙 안성
 安城人

女李載億 안성
 安城人

女金仁洙 김해
 金海人

二十一世

二十二世

二十三世

二十四世

二十五世

二十六世

院正公諱惟寅五世孫至豐子

千鎮

上卷 一一二二

字和集乙未二月十六日生丁未十月十二日卒墓

瑞芝洞先塋下午坐

配慶州金氏致祥女己酉

五月十六日生正月十四日卒墓附

子浩原

호원

字碩之丙子四月十六日

生癸未九月十七日卒墓

配恩津宋氏寅鼎女癸未

生壬申十二月二十日卒

墓附

子箕來

기래

字應七甲辰二月十八日

生壬辰四月十七日卒墓

中山先塋后庚坐○配威

日卒墓琅城面楸亭區內

陽朴氏在坤女辛丑六月

高利谷上陽地戊坐

配順天朴氏參判聖東女

癸亥二月四日生丁丑十

二月二日卒墓玉山虎竹

南方內谷山

里北方城主峴辛坐

子榮大

영대

字致保辛酉十一月二十

字聖執初名聖圭丁亥七

月二十六日生

室順天朴氏司果炳圭女

丙戌正月二十六日生庚

午十二月五日卒墓玉山

面虎竹里落鴈山西坐

宗女乙丑六月七日生

字輿解甲午十二月二十

六日生○室坡平尹氏學

榮女庚寅十一月五日生

庚子二月二十九日生庚

寅正月三日卒墓加德面

柿洞西偏巽坐○室白川

趙氏龍植女壬寅五月十

九日生

子弘圭

홍규

丁巳九月二十六日生

丙申正月二十九日卒墓

四州面佳景里東偏長求

山寅坐○室礪山宋氏海

宗女乙丑六月七日生

字輿解甲午十二月二十

六日生○室坡平尹氏學

榮女庚寅十一月五日生

庚子二月二十九日生庚

寅正月三日卒墓加德面

柿洞西偏巽坐○室白川

趙氏龍植女壬寅五月十

九日生

乙丑四月二十九日生

戊辰一月十五日生

室全州李氏始東女庚午

六月十四日生

子鍾祿

중록 七〇一

字輿解甲午十二月二十

六日生○室坡平尹氏學

榮女庚寅十一月五日生

庚子二月二十九日生庚

寅正月三日卒墓加德面

柿洞西偏巽坐○室白川

趙氏龍植女壬寅五月十

九日生

乙丑四月二十九日生

戊辰一月十五日生

室全州李氏始東女庚午

六月十四日生

字輿解甲午十二月二十

六日生○室坡平尹氏學

榮女庚寅十一月五日生

庚子二月二十九日生庚

寅正月三日卒墓加德面

柿洞西偏巽坐○室白川

趙氏龍植女壬寅五月十

九日生

乙丑四月二十九日生

戊辰一月十五日生

室全州李氏始東女庚午

六月十四日生

子鳳來

봉래

字應九辛酉七月二十六

字致榮丁亥九月十七日

爲伯父后

子榮達

영달

戊午九月七日生丙辰正

子容圭

용규

甲午一九五四年四月三

子鍾文

중문

日生乙未七月二十八日生丁丑十一月十二日卒二月二日卒墓南一面斗山日生
 卒墓南一上陽發山良坐墓南一面斗山里鴨實良里寅坐
 配全州李氏泰圭女丙戌坐○室延安李氏分翼女室晉州姜氏泰永女辛酉
 六月二十六日卒墓陽發庚寅十一月九日生甲申三月八日生丙辰八月十
 山卯坐 二月二十五日卒墓附 八日卒墓加德面上岱里日生
 癸坐林十二一

女朴魯豐 順天人
 子朴源圭

子殷圭 은규
 辛酉六月二十五日生
 室慶州金氏學道女庚申十一月十日生

子大圭 대규
 甲子一九二四年六月二十一日生
 室慶州金氏萬濟女乙丑二月二十日生辛卯二月十八日生
 二十日卒墓南一面斗山里先塋下良坐
 室順天朴氏信東女辛未正月二十四日生

子鍾光 중광
 丁酉一九五七年三月十日生

子鍾成 중성
 中卷 七〇二

子鍾雨 중우
 壬辰一九五二年五月十八日生

子鍾會 중회
 丙申一九五六年十二月三日生

子鍾起 중기
 中卷 七〇二

子鍾晨 중진
 癸巳一九五三年九月二日生

子鍾明 중명
 乙未一九五五年十一月三日生

子鍾勤 중근
 戊戌一九五八年正月二十七日生

子鍾赫 중혁

二十一世

二十二世

二十三世

二十四世

二十五世

二十六世

院正公諱惟寅五世孫至懾第一子

道鎮 도진 上卷 一三三

子浩益 호익

子曾來 증래

子榮國 영국

子鏞圭 용규

子鍾元 종원 中卷 七〇二

字久之 英祖甲戌生乙亥卒墓梧倉面樊川山幕洞丑坐享年六十二 配恩津宋氏思銓女墓上同戌坐

字壽益 正廟甲辰生墓山幕洞乾坐 配驪興閔氏啓相女

字汝默癸亥生墓北江外面二藩谷後洞壬坐 配全州李氏義玉女墓上同壬坐

字觀甫 憲宗壬辰生五字泰三 當宁己卯生六月十八日卒墓鎮川月村月三日卒墓鎮川新草坪面上月里後岡新長燈下面隱岩里九水谷子坐 甲坐○配全州李氏丙午配濟州高氏壬午生三月生戊戌七月十三日卒 二十二日卒

子浩彦 호연

子源來 원래

子榮完 영완

字美甫戊申生十一月二日卒墓北江外二草月二十七日卒墓福峴坤宿洞丁坐○配高靈申氏四月八日卒墓藩谷山幕洞良坐

字君行壬申生丙辰十一月十四日卒墓北江外二草月二十七日卒墓福峴坤鎮川月村新長燈良坐 配德水李氏

丙辰生 當宁癸巳卒墓

子浩愚 호우

女姜彝魯 晉州人

女李相愚 延安人

女金圭鎮 安東人

院正公諱惟寅五世孫至懾第二子

屋鎮 우진 上卷 一三三

子浩三 호삼

子興來 흥래

子榮碩 영석

子宗圭 종규

子鍾聲 종성 中卷 七〇三

壬寅一九六二年二月四日生

女李根在 全義人

字執中 正祖庚子六月字台甫 正祖甲寅生五
 一日生 憲宗乙巳十一月十二日卒墓北江外二
 月二十二日卒墓北江外質時甲坐
 二山幕洞乾坐○配茂松配固城李氏十一月十四
 尹氏昌殷女九月十六日卒墓山幕洞乾坐以從
 卒墓上同亥坐○配全州子爲后
 李氏時之女墓北江外二
 質峴甲坐○配平壤趙氏
 宅鎮女八月三日卒墓質
 峴雙墳有四子二女

子浩配 호배
 字善養純祖丁卯生哲宗
 乙卯一月十五日卒享年
 四十九墓山東巨子峙亥
 坐
 配光州鄭氏台輝女

字德汝 純祖丁亥生正字正元癸丑正月十日生
 月十日卒墓鎮川月村面甲寅十一月十五日卒墓
 上月後麓城惶堂北巽坐梨月面新月里長燈四街梨月面新月里三仙洞長
 室延安李氏明基女壬辰里子坐○配晉州姜氏己坐
 三月十日生癸巳五月十
 未二月二十五日生戊寅室慶州李氏癸卯七月十
 六日卒墓梨月面新月里
 八月二十三日卒墓梨月
 面新月里降聖城亥坐以
 從子爲后

子興來 흥래
 爲伯父后

子德來 덕래
 字文甫庚寅十月二十二
 日生辛卯二月七日卒墓
 盤谷後洞良坐○配全州
 李氏錫春女戊戌十月十
 二日生己丑四月二十一
 日卒墓鎮川月林面上月
 里后蓮坊築上庚坐移葬
 于新月里三成洞癸坐

子榮完 영완
 爲再從叔源來后

子榮秀 영수
 字正瑞 哲宗甲子生
 室鎮川宋氏癸酉生卒墓未詳

女姜 晉州人

女申 高靈人

子榮震 영진
 哲宗丙辰十二月初名桓圭丙申九月二十
 一日生丁未四月十九日
 卒墓梧倉面加佐里山幕
 谷上戌坐享年六十五

子復圭 복규
 室東萊鄭氏蘭祖女戊戌
 三月十九日生

子榮俊 영준
 爲再從叔父義來后

子鍾鳴 중명 七〇三
子鍾永 중영 七〇三

子鍾玉 중옥 七〇四
子鍾鉉 중현 七〇四
子鍾漢 중한 七〇六

女李種玄 德水人
女洪鍾冕 南陽人
女權彝赫 安東人

子浩千 豆冠

字聖哉 純祖辛未十一月二十六日生 當守壬午十一月二十三日卒 墓梧倉面佳佐里水明堂 鎮川月村面芝庄南麓乙子坐 配常山宋氏調鉉氏在新女庚子十一月十一日卒 龍巽坐 配安東金氏義女十月十日卒 墓城吳氏壬申二月十日生 配寶城吳氏周錫女甲申五月十一日卒 墓佳佐里 正月生壬午八月二十三山幕谷乾坐 日卒 墓降聖城山下甲龍 壬坐與前配合葬

子昌來 창래

字士顯 哲宗癸丑六月丁酉十一月二日生 癸亥丙戌一九四六年八月十日卒 墓佳佐里 九月九日生 八月十一日卒 墓佳佐里 九月九日生 山幕谷子坐 配光山金室金海金氏小達女己丑 氏在新女庚子十一月十一日卒 墓 氏在辛卯三月九日卒 墓 附以三從榮春子爲后

子榮達 영달

字士顯 哲宗癸丑六月丁酉十一月二日生 癸亥丙戌一九四六年八月十日卒 墓佳佐里 九月九日生 八月十一日卒 墓佳佐里 九月九日生 山幕谷子坐 配光山金室金海金氏小達女己丑 氏在新女庚子十一月十一日卒 墓 氏在辛卯三月九日卒 墓 附以三從榮春子爲后

子榮喆 영철

字士顯 哲宗癸丑六月丁酉十一月二日生 癸亥丙戌一九四六年八月十日卒 墓佳佐里 九月九日生 八月十一日卒 墓佳佐里 九月九日生 山幕谷子坐 配光山金室金海金氏小達女己丑 氏在新女庚子十一月十一日卒 墓 氏在辛卯三月九日卒 墓 附以三從榮春子爲后

子大來 대래

字士殷 哲宗丙辰三月一乙酉八月九日生 丙午二月甲辰四月十二日生 辛卯日辛丑三月十三日卒 月十七日卒 墓梨月面新十二月二十二日卒 墓新 墓梨月面新月里降聖城月里十畝後丑坐 配羅月里芝庄乾坐 配晉州爲本生伯父后 良坐 配韓山李氏庚申州金氏壬午九月九日生 姜氏乙巳七月四日生 甲八月一日生 庚子十一月十三日卒 墓附梧 十三日卒 墓附以從姪爲 以族兄官岩派榮稷第四倉面佳佐里山幕洞先塋 子爲后 下乾坐移葬合窆

子福來 복래

字範五 哲宗二月七日癸卯一九〇三年九月六一名順萬 戊午一九一八年辛丑一九六一年五月十日生 以從子爲后 配靈山辛氏庚午五月二 墓蕃川山幕洞辛坐 室全州李氏壬子十月十七日生 室全州李氏壬子十月十七日生

子榮喆 영철

字士顯 哲宗癸丑六月丁酉十一月二日生 癸亥丙戌一九四六年八月十日卒 墓佳佐里 九月九日生 八月十一日卒 墓佳佐里 九月九日生 山幕谷子坐 配光山金室金海金氏小達女己丑 氏在新女庚子十一月十一日卒 墓 氏在辛卯三月九日卒 墓 附以三從榮春子爲后

子成圭 성규

甲寅一九七四年十月二十九日生 丙辰一九七六年九月十日生 女張錫鎮 德水 女禹鍾寬 丹陽 爲叔父福來后

子澈圭 철규

字士顯 哲宗癸丑六月丁酉十一月二日生 癸亥丙戌一九四六年八月十日卒 墓佳佐里 九月九日生 八月十一日卒 墓佳佐里 九月九日生 山幕谷子坐 配光山金室金海金氏小達女己丑 氏在新女庚子十一月十一日卒 墓 氏在辛卯三月九日卒 墓 附以三從榮春子爲后

子順圭 순규

字士顯 哲宗癸丑六月丁酉十一月二日生 癸亥丙戌一九四六年八月十日卒 墓佳佐里 九月九日生 八月十一日卒 墓佳佐里 九月九日生 山幕谷子坐 配光山金室金海金氏小達女己丑 氏在新女庚子十一月十一日卒 墓 氏在辛卯三月九日卒 墓 附以三從榮春子爲后

子鍾皓 종호

甲寅一九七四年十月二十九日生 丙辰一九七六年九月十日生 女鄭聖海 慶州 女沈相兆 青松 女鍾遠 中卷 子鍾斗 中卷 子鍾夏 中卷 子鍾文 中卷

子鍾斗 중두

字士顯 哲宗癸丑六月丁酉十一月二日生 癸亥丙戌一九四六年八月十日卒 墓佳佐里 九月九日生 八月十一日卒 墓佳佐里 九月九日生 山幕谷子坐 配光山金室金海金氏小達女己丑 氏在新女庚子十一月十一日卒 墓 氏在辛卯三月九日卒 墓 附以三從榮春子爲后

子鍾敏 종민

字士顯 哲宗癸丑六月丁酉十一月二日生 癸亥丙戌一九四六年八月十日卒 墓佳佐里 九月九日生 八月十一日卒 墓佳佐里 九月九日生 山幕谷子坐 配光山金室金海金氏小達女己丑 氏在新女庚子十一月十一日卒 墓 氏在辛卯三月九日卒 墓 附以三從榮春子爲后

女辛永貴 靈山人

女金光默 安東人

子鍾昊 종우 戊申一九六八年二月六日生

女慎鶴九
居昌人

女韓鳳鶴
清州人

女崔鍾億
江華人

子浩孟
호명

子義來
의래

子榮俊
영준

子伯圭
백규

字聖配 哲宗丙子六月八日生正月十五日卒墓日卒墓○配茂松尹氏麒甲辰六月三日卒墓新月鎮川月村面北上月后芝嶺女十一月五日卒墓上里長嶺道路邊坤坐○配庄東麓卯坐

子仲圭
중규

子鍾國
중국
七〇七

配寶城吳氏錫福女六月十三日卒墓雙墳

丙申五月二十三日生卒墓天原郡東面廣德里斗村癸坐

子鍾千
중천
七〇七

子浩淵
호연

子集來
집래

子榮大
영대

子璉圭
정규

子鍾聲
중성
七〇八

字天汝 哲宗辛巳六月九日生庚午四月十六日卒墓鎮川月村面北上月后麓壬坐○配扶安金氏延裕女壬午十一月二十

初名榮朝字聲彥戊寅十

子鍾大
중대
七〇八

九日生癸未十月九日卒墓雙墳

丁巳一九一七年十月二

室慶州李氏裕文女壬戌

八日生三月六日卒墓峨

五月三日生

坐○配平山申氏壬辰三

女申秉祿
高靈人

月十一日生十月三日卒墓新月里共同墓地酉坐

以弟榮福子爲后

子鍾福
중복
七〇八

子申哲模

初名榮玉字五兼辛巳閏

字八文壬子四月七日生

女沈載求
靑松人

女尹致儀
漆原人

七月九日生五月十七日卒墓梨月面松林里后麓新月里隆聖城丑坐

子完圭
완규

子鍾福
중복
七〇八

子尹永寬

卒墓梨月面松林里后麓新月里隆聖城丑坐

戊寅七月二十一日卒墓

子鍾福
중복
七〇八

二十一世

二十二世

二十三世

二十四世

二十五世

二十六世

院正公諱惟寅五世

坼鎮 학진

上卷 一三三

子浩敏 호민

호민

字致永 正祖丁未八月字聖訥 純祖丙寅生
二日生 哲宗癸丑三月卒墓未詳

孫至懌第三子

女宋喆仁 恩津人

女池繼湖 忠州人

卯坐○配義城金氏乙酉配金海金氏庚戌六月二十二月十三日生庚子十月十日生辛丑十二月三日二月十九日卒墓新月里卒墓降聖城雙窠乾坐降聖城合窠乾坐

子榮根 영근

女吳時泳 海州人

女沈相珪 青松人

子斑圭 정규

子鳳圭 봉규

庚申一九二〇年三月十日庚子一九六〇年六月二十六日生

室達城徐氏戊辰三月一日生

子仁圭 인규

乙丑一九二五年十月二十六日生壬寅十月十四日卒墓降聖城亥坐

室常山林氏戊辰五月二十日生

女金根哲 慶州人

爲從叔大來后

女高相祐 濟州人

爲伯父后

子鍾九 종구

庚子一九六〇年六月二十六日生

女金富基 慶州人

女金鳳會 安東人

二十二日卒墓藩谷后洞 配高靈申氏厚淵女一月
良坐○配固城李氏鳳令 二日卒墓北面通井西坐
女二月二十四日卒墓附

右有一子一女○配金海
金氏十一月十二日卒墓
北一面德岩前山寅坐有
四日卒墓北一面德岩里
三子一女

子浩原 호원

字海觀己亥生五月二十
通井前山申坐
配清州韓氏用規女三月
十二日卒墓公墓合窆

子鳳來 봉래

字瑞求丙寅七月十二日
德岩里可樂谷癸坐
配晉州姜氏道明女丁丑
二月二十九日生癸未十
一月五日卒墓合窆

子榮碩 영석

字基鳳乙未生甲寅年卒
墓楓井共同墓地良坐

子榮春 영춘

字石順甲辰七月二十九
日生甲午七月二十九日
卒墓德岩里前山神廟堂
前甲坐

子榮順 영순

字基石壬子十二月三日
生丙午七月三十日卒墓
楓井里共同墓地良坐
配全州崔氏大福女丁卯
三月二十四日生壬辰十
二月十八日卒墓合窆

子榮建 영건

字基文戊午一九一八年
六月二十日生
室安東金氏思重女丙寅
二月二十一日生

子重圭 중규

字仁圭辛巳一九四一年
一月一日生室全州李氏
十三日生

子成圭 성규

室固城李氏昌烈女甲寅
一月十八日生二子一女

子貞圭 정규

字基石壬子十二月三日
丁亥一九四七年二月八
日生

室漢陽趙氏成男女丙申
二月二十二日生

子聖圭 성규

字基文戊午一九一八年
二月二十日生

室草溪鄭氏昌玉女甲午
三月二十一日生

子賢圭 현규

丙申一九五六年十二月

子鍾煥 중환

丙午一九六六年七月二
日生

爲三從叔榮達后

二十一世

二十二世

二十三世

二十四世

二十五世

二十六世

子浩熙 호희

初名浩映字善長壬寅七月十日生○配順興安氏

重夏女十月二十二日卒墓山外一北面盤村松通

井谷寅坐有二子一女

女成鼎運 성등운

女韓尙裕 한상우

清州人

子麟來 린래

字仁瑞戊寅六月十三日生早卒

子龜來 구래

字龜瑞庚辰九月三日生字福龍己酉四月十一日

辛巳四月九日卒墓江原生辛卯五月十九日卒墓道原州文幕里共同墓地

艮坐○配密陽郭氏相得配康津李氏丙辰十一月

女庚寅八月五日生癸卯三月十三日生辛卯二月二十四日卒墓遼登里共同墓地辛坐

女李學榮 학영

子李圭漢圭玉 慶州人

子春圭 춘규

二十日生 庚子一九六〇年一月二十四日生

女李漢日 한일

固城人

子漢圭 한규

庚辰一九四〇年五月十一日 室全州李氏壬午三月十七日生

子鍾明 종명

庚子一九六〇年十二月十八日生

子鍾運 종운

癸卯一九六三年九月十六日生

子鍾賢 종현

丙午一九六六年一月四日生

子鍾文 종문

戊申一九六八年十月二十四日生

院正公諱惟寅五世孫至郁子

允鎮

윤진 上卷 一三三

子浩萬 호만

子豫來 예래

字季淳辛巳生墓山幕洞
戊坐○配杞溪俞氏彥喜一日卒墓山幕洞戊坐
女墓無愁洞丙坐○配密配溫陽鄭氏萬成女
陽朴氏致雨女墓祔有二子

子浩逸 호일

子履來 이래

字致和 純祖己巳生
哲宗丁巳二月十八日卒
墓山幕洞戊坐○配韓山
李氏正溥女

女金利淵 淸風人

院正公諱惟寅五世孫至吉子

萬鎮

만진 上卷 一二五

子浩剛 호강

子憲來 회래

字受業甲寅二月六日生
庚申二月二十七日卒墓
蔘村上丁坐○配水原白
氏己未生丙戌九月二十
五日卒墓沐浴洞先塋下
良坐

女金昌熙 慶州人

子孟來 맹래
字慶彥癸亥生○配慶州
李氏卒

女金東煥 羅州人

女宋欽 恩津人

子榮得 영득

子桐圭 동규

字木龍辛酉七月十三日
生
室全州李氏元得女丙寅
室清州韓氏重石女乙未
正月二十五日生

子榮氣 영기
辛巳生

子哲圭 철규

二十一世

二十二世

二十三世

二十四世

二十五世

二十六世

院正公諱惟寅五世孫至謹子

魯鎮

노진 上卷 一 二六

子浩基 호기

子英來 영래

子榮羲 영희

字仲瞻戊子生辛亥三月九日卒墓錄店洞坐配慶州李氏慶瑣女甲申坐乾位同局酉坐

字養厚丙午生乙亥正月二十五日卒墓玉花台已坐配坡平尹氏丙午正

字聖教戊辰十月十五日卒墓馬岩先塋左麓坐配南陽洪氏休瑞女癸酉十二月五日生

字敬熙庚戌四月二十四日生敬典癸丑十月二十八日生

河鎮

하진 上卷 一 二六

子浩孟 호맹

子福來 복래

子榮萬 영만

字清一庚子生墓錄店洞坐西坐配延安李氏墓公坐墓同坐配延安李氏墓同坐以三從億鎮子爲后

字孟善癸未十二月四日生配金海金氏成喆女生癸未七月十日卒墓清道九岩上村後卯坐配月戊戌生

字仲彥庚戌三月十七日生室達城徐氏瑜坤女生九岩上村後卯坐配月戊戌生

戊子正月二十八日生

院正公諱惟寅五世孫至宏子

百鎮

백진 上卷 一 二六

子浩閏 호윤

子瑞來 서래

子榮喆 영철

子閏圭 윤규

子鍾熙 종희 七〇九

字德之己酉生乙巳九月十一日卒墓清道東面孔岩案山安定嶺戌坐移葬于秋谷洞口丁坐配星坤坐州李氏尤龍女墓慶州西

字允伯丙申生六月十八日卒墓孔岩里案山卯坐配月城金氏光孝女墓雲門面大川洞狗山西坐

字情重戊午生丁丑四月八日卒墓蔚山郡上北面吉川里廣嶺山子坐配順興安氏福女墓秋

字允兆癸卯八月十五日生壬午正月十日卒火葬配密陽朴氏弘默女甲辰生八月十二日卒火葬

山內小梅日甘吐峰坤坐配金寧金氏七月十五日卒墓孔岩中里案山卯坐有三子二女

谷朴亭子上卯坐配慶州金氏炳烈女丙子三月三日卒墓秋谷藥水嶺下卯坐

女朴萬德 密陽子朴廷馨

子旭來 옥래

子成來 성래

子浩相 호상
字性直己卯生甲午一月二十七卒墓秋谷庵子酉坐○配月城李氏得春女墓耐

配延日鄭氏寬仁女墓同原酉坐

子浩龍 호룡

字性則甲申生己丑五月六日卒墓清道東面秋谷店洞甲坐○配坡平尹氏龍燈下番上庚坐○配密陽鎮女墓秋谷白虎良坐乙丑二月十八日卒

女朴廷直 密陽墳人

子朴日萬二萬

女鄭鎬衡 東萊人
爲從叔父浩聖后

子榮俊 영준

子達來 달래

字聲重壬申生丁卯十一月十五日卒墓月城郡山內面新院里烏嶺谷入口芝洞秋谷入口道路下東高祖妣墓下酉坐○配固城李氏萬善女癸未四月十八日生丙午十月十八日卒墓清道郡雲門面西芝洞秋谷青龍燈向道路上

子興來 흥래

字開賢丁酉五月十一日生戊申二月一日卒墓西芝洞秋谷入口道路下東向雲門面議會議長歷任配密陽朴氏建默女丁酉生戊午三月十二日卒墓

女李致根 月城人

字成圭 성규
字台于己酉五月八日生室密陽朴氏贊默女庚戌六月二十八日生辛亥三月二日卒墓慶山郡押棕面坪山里

子泰圭 태규

子鍾煥 중환 七〇九

子成圭 성규

子鍾碩 중석 七〇九

女黃炳採 昌原人

女元聖奎 原州人

子黃仁煥黃之煥

子鍾柱 중주 七〇九

子鍾一 중일 七〇九

子鍾五 중오 七〇九

子鍾潤 중윤 七〇九

女金海朝 月城人

子金河英

癸未一九四三年八月八日生○室仁同張氏斗萬女丁亥五月五日生

二十一世

二十二世

二十三世

二十四世

二十五世

二十六世

子鍾旭 종욱

辛卯一九五一年六月二十四日生

女朴孝圭 종욱
密陽人

子朴錫重錫彥

子鍾和 종화
中卷七一一

子鍾武 종무
中卷七一

子鍾文 종문

癸巳一九五三年六月二十二日生 종욱
大卒

子鍾元 종원

戊戌一九五八年六月十九日生

女金英哲 종욱
安東人

子金在鴻

女李鍾洙 종욱
月城人

子李炫雨

子鍾宇 종우

庚申一九二〇年一月四日
丁酉一九五七年七月二十日生
大卒

女閔丙佑 종욱
驪興人

領功勞表彰始祖文烈公
醫學博士子閔載哲

子相圭 상규

字且岩壬子一九一二年五月二十七日生
國民校長大總統領勳章受領
國民勳章木蓮章受領
室金海金氏龍九女丙辰十二月五日生

子洪圭 홍규

團政訓參謀行政事務官
市道內務總務課長大統

女徐相淵 利川人

墓所大補修提案監查
室月城李氏郡守相文女
一九二五年九月七日生

子徐僖珠 僖卿僖璣

子鍾生 忠愍

丙申一九五六年九月十日生

子鍾弼 忠愍

辛丑一九六一年八月九日生

子鍾澈 忠愍

壬寅一九六二年七月四日生

子鍾成 忠愍

甲辰一九六四年十二月一日生

子鍾睦 忠愍

乙巳一九六五年十一月二日生

女朴斗龍 咸陽人

子李成雨

女朴炳默 密陽人

子朴在文 先在雲

子容圭 忠愍

辛卯生甲子十一月二十日

字龍九乙丑一九二五年六月二十四日生

墓地內○配慶州金氏鎮室昌原黃氏萬坤女乙丑

述女辛卯生甲寅五月三日卒墓錦川面四田洞

女朴瑜默 密陽人

子朴在萬

女文壬達 南平人

子文官峻

爲從叔父浩孟后

子星圭 忠愍

丁亥生癸未二月二十三日

丙子一九三六年三月二日卒墓孔岩新坪上西坐

十二月生室咸陽朴氏泰炳女己卯

女李鍾煥 月城人

子福來 忠愍

字秀彥壬戌生壬申七月十三日卒墓西芝洞秋谷

青龍嶺路下西坐

配密陽朴廷麟女乙丑生

正月十日卒墓同原以從

庚戌八月十七日卒墓雙姪爲后墳

子榮範 忠愍

丁亥生癸未二月二十三日

丙子一九三六年三月二日卒墓孔岩新坪上西坐

二十一世

二十二世

二十三世

二十四世

二十五世

二十六世

子榮洪 영홍

庚子五月二十九日生乙卯三月二十一日卒墓西芝洞秋谷入口酉坐室水原白氏萬植女壬寅二月二十六日生

子福圭 복규

字泰福戊辰一九二八年三月二十日生室金海金氏大元女癸酉二月四日生

子鍾八 종팔

乙未一九五五年五月七日生

子鍾鶴 종학

丁酉一九五七年三月十二日生

子鍾國 종국

辛丑一九六一年四月三十日生

爲伯父后

女金元周 金海人 子金聖德

子星圭 성규

子仁圭 인규

甲申一九四四年十二月二十五日生室慶州金氏相永女丁亥十二月二十日生

子鍾碩 종석

壬子一九七二年五月二十二日生

女尹炳鉉 坡平人

子尹和出錫煥錫源

女李鍾彦 固城人

子李容承昌承

子浩燁 호엽

字性叔癸卯生○配居昌字敬叔戊辰生○配東萊愼氏恤女戊申生卒墓未鄭氏一衡女癸未生卒墓未詳

子鍾來 종래

字敬叔戊辰生○配東萊愼氏恤女戊申生卒墓未鄭氏一衡女癸未生卒墓未詳

女安宅璐 耽津人

子安弼坤

院正公諱惟寅五世孫至宏子

千鎮 천진

上卷 一二六

子浩聖 호성

字望之辛亥生甲寅六月

子旭來 옥래

字允仲己亥生乙酉十一月十日卒墓密陽郡山內

子榮喆 영철

爲本生伯父后

二十九日卒墓月城郡山月五日卒墓雲門面新院內面新院里小梅日午坐洞伏虎山卯坐

配月城李氏成直女戊子生戊子十一月十日卒墓

子榮壽 영수

字淑重戊辰十月九日生丁卯十一月二日卒墓蔚

子龍圭 용규

字龍伊丁未十一月二十

子鍾出 종출

丙子七月十日生

生十一月二十六日卒墓月四日卒墓火葬以從兄西芝洞秋谷青龍嶺坤坐浩閔子爲后

同原庚坐

山郡上北面吉川里廣嶺室坡平尹氏貞善女壬子正月一日生

女金魯錫 금해

人

女孫義孝 밀양

密陽人

女金思魯 밀양

密陽人

子榮學 영학

字成出戊申一九〇八年

女金魯錫 금해

人

子鍾基 종기

中卷 七一

子孫永壽月壽季壽

女金思魯 밀양

密陽人

子昌圭 창규

字茂山尹氏煒珍女甲辰

女金魯錫 금해

人

子鍾元 종원

乙酉一九四五年七月七日生

女李廷昇 밀양

密陽人

女孫在秀 밀양

密陽人

子昌圭 창규

字茂山尹氏煒珍女甲辰

女金魯錫 금해

人

子鍾泰 종태

甲辰一九六四年六月十九日生

有二子

女崔字翔 밀양

密陽人

子榮學 영학

字成出戊申一九〇八年

女金魯錫 금해

人

子鍾源 종원

甲辰一九六四年六月十九日生

子崔南潤南洙

子榮學 영학

字成出戊申一九〇八年

女金魯錫 금해

人

子鍾泰 종태

甲辰一九六四年六月十九日生

女金秀麗 금해

金海人

子浩圭 호규

字閔五丙寅一九二六年

子鍾泰 종태

甲辰一九六四年六月十九日生

子金邦佑

女金秀麗 금해

子浩圭 호규

字閔五丙寅一九二六年

子鍾泰 종태

甲辰一九六四年六月十九日生

室慶州李氏德壽女乙亥六月十二日生

子鍾秀 종수

丙午一九六六年十二月五日生一名元秀

子鍾秀 종수

丙午一九六六年十二月五日生一名元秀

二十一世

二十二世

二十三世

二十四世

二十五世

二十六世

院正公諱惟寅五世孫至宏子

億鎮

역진 上卷 一 二六

子浩賢

호현

子寬來

관래

子榮彥

영언

子吉圭

길규

子鍾五

종오

字受彥丙辰三月二十九日孟賢辛巳八月二十五日自仲庚戌二月二十四日辛卯四月十六日生戊子丙子一九三六年一月十日卒壬戌一九六一年三月十日生○配密陽朴氏參奉日生二月十八日卒墓福萬女乙卯三月三日生配水原白氏果善女墓北墓鏹店先塋下辰坐 癸亥三月六日卒墓北二一面清塘坊築上 面鏹店壬坐

女鄭光默

父鄭寬仁

迎日人

配海平尹氏配金海金氏 配全州崔氏戊戌九月九日生壬寅十二月十七日卒合窆

室金海金氏榮德女丁丑一月十日生

子鍾哲 宗철 癸卯一九六三年六月九日生

女金禹經 慶州人

子鍾範 宗범 乙巳一九六五年八月十六日生

女尹貴男

女金在德 安東人

父金在春

子榮模 영모 丁酉十二月十一日生

女金鍾吉 金海人

子鍾模 宗모 辛亥一九七一年二月二十日生

女朴守錫 密陽人

子金良洙 正洙熙洙光洙 子朴淵相淵熙淵洪淵榮

女朴在殷 密城人

子朴大鉉 正鉉

女朴龍達 密城人

子朴永澤 水澤守浩

院正公諱惟寅五世孫至根第一子

佑鎮

우진 上卷 一二六

字明彥辛未生辛亥正月字源述庚子五月十八日字聖和壬戌四月十四日早卒
九日卒墓清道龍岡案山生己丑九月十二日卒墓生○配密陽朴氏起熙女
仁貴嶺良坐○配金海金親山下良坐○配月城昔庚午二月七日生
氏應聲女己酉十二月二日氏鎮弘女庚子二月十七日生
日卒墓移葬合窆

子浩孟

호맹

子浩廣

호광

字興大庚寅生○配羅州庚辰生
金氏振模女丙戌生丙辰
十月十四日卒墓間寂洞
甲坐

子裕來

유래

字敬壬子十月十三日生
早卒
為三從叔父河鎮后

子還來

환래

庚辰生

子鎔來

용래

字聖和壬戌四月十四日早卒
生○配密陽朴氏起熙女

子榮鎬

영호

子榮燦

영찬

女金龍海

金海在北韓人

女朴道默

密陽子朴在萬人

子鍾來

종래

改名浩燁字性叔癸卯生
戊辰十一月二十九日生
配居昌慎氏恤女墓親山
戊午二月二十八日卒墓
階下合窆

子榮道

영도

字一貫戊午五月二十日字允祚辛巳一九四一年
生丙辰七月五日卒墓金一月一日生
海郡上東面餘次里後山室東萊鄭氏孝德女乙酉
浦馬高山○配東萊鄭氏
室金海金氏石根女癸亥
生辛卯十一月二十八日
卒墓同原○室金海金氏
遷東女癸酉七月七日生

子文圭

문규

丁未一九六七年一月十
四日生

子鍾述

종술

己酉一九六九年四月五
日生

子鍾寬

종관

己酉一九六九年四月五
日生

二十一世

二十二世

二十三世

二十四世

二十五世

二十六世

女朴在煥 密陽人

女韓在述 清州人

子鍾吉 宗길
辛亥一九七一年六月三日生

女金龍珠 商人

子武圭 무규
癸未一九四三年十一月二十一日生

子鍾基 종기
甲寅一九七四年四月二十五日生

女崔寬朝 慶州人

室金海金氏準達女丁亥十月二十六日生

子鍾文 종문
丙辰一九七六年二月二十九日生

子崔朔坤

子鎮圭 진규
庚子一九六〇年三月二日生

子鍾文 종문
丙辰一九七六年二月二十九日生

子相圭 상규
壬寅一九六二年一月二日生

女丁一泰 昌原人
子丁成鎮龍鎮

女金相烈 金海人

院正公諱惟寅五世孫至根第二子

佐鎮 좌진 上卷 一二七

子浩龍 호룡

子鶴來 학래

子榮和 영화

子一圭 일규
壬寅一九六二年七月三十日生

字玉之己卯生庚寅二月一名浩甲字致述甲寅生字實根己卯二月五日生甲戌一九三四年八月十五日卒墓青松榆田村乙酉一月二十四日卒墓墓彥陽盤松里道路邊 五日生

左庚坐○配金海金氏成考墓北下庚坐○配恩津室密陽朴氏文漢女戊申室東萊鄭氏海相女辛巳

範女壬午十二月十日卒宋氏萬允女癸丑生丁巳一九〇八年五月一日生一九四一年一月二十六日卒墓慈仁眞池內飛鳥嶺先一九一七年二月四日卒 塋下亥坐 墓合窆

子得圭 득규
丙午一九六六年三月十六日生

子浩永

호영

字性寬丁巳生○室永川
崔氏權女墓先塋下酉坐

子鶴來

학래

爲伯父后

子榮祚

영조

癸未一九四三年七月十日生○室烏川鄭氏永哲女丁亥十二月十三日生

子榮碩

영석

己丑一九四九年十月十日生○室月城崔氏仁俊女庚寅七月二十五日生

女李允植

全州子李國明柄柱人

女姜且守

晉州子姜大賢大成人

女孫成哲

密陽子孫知勳人

子仁圭

인규

癸丑一九七三年十二月二十一日生

子熿圭

희규

丙辰一九七六年十二月十五日生

子文圭

문규

丙辰一九七六年十二月十五日生

子鳳圭

봉규

甲寅一九七四年六月八日生

子潤圭

윤규

乙卯一九七五年十二月二十五日生

二十一世

二十二世

二十三世

二十四世

二十五世

二十六世

學生公諱惟吉五世孫通政至復第一子

仁鎮 인진

上卷 二七

字善仁

子浩雲 호운

호운

子福來 복래

복래

子榮云 영운

영운

子成圭 성규

성규

子鍾元 중원

中卷 七一二

子鍾喆 중철

中卷 七一二

女印太敦 인태敦

喬桐人

女金斗鉉 김두현

金海人

女張仁太 장인태

仁同人

子鍾培 중배

中卷 七一二

子鍾昌 중창

中卷 七一二

子鍾祿 중록

中卷 七一二

子鍾德 중덕

中卷 七一二

女金甲山 김갑산

彥陽人

女李錫煥 이锡煥

全州人

女尹錫鳳 윤锡鳳

坡平人

字正雲璿源閣參奉七月二十五日卒墓禮山郡吾吾可面望東里後山坤坐

字魚福八月十二日卒墓吾可面佐方里壬坐

字令叔辛巳生三月五日卒墓橋面新可里花山

字成根辛卯生七月六日卒墓新可里後花山卯坐

配慶州金氏三月八日卒

乙坐○配金海金氏正月室仁同張氏道泳女庚子

配豐川林氏墓禮山郡插十七日卒墓新可里後山七月二十六日生

子康來 강래

강래

子榮泰 영태

영태

子順圭 순규

순규

二月二十九日卒墓插橋面新可里花山巽坐

字榮三十月二十日卒墓新岩面新宅里松內村前

字順玉己亥二月二十七日生○配羅州林氏聖泰

女甲申五月十一日卒墓頭里後山辰坐

己丑一九四九年十一月十五日生

室金氏

丁酉一九五七年九月三十日生

子金外權

子萬圭 字元

壬子一九一二年一月十九日生

室韓山李氏弘珪女乙卯十月一日生

女洪圭喆 南陽人

子鍾男 字中卷 七一三

子鍾義 字中卷 七一三

子鍾萬 字中卷 七一三

戊寅一九三八年三月十八日生

子鍾煥 字中卷

字昌成丁亥一九四七年二月十六日生

子鍾秀 字中卷

庚寅一九五〇年十二月二十四日生

女朴聲秀

子鍾三 字中卷

戊午一九一八年十一月二十五日生

子鍾鳴 字中卷

乙巳一九六五年二月二十一日生

子容圭 字元

戊午一九一八年十一月二十七日生

室金海金氏 女乙亥三月九日生

女申達成 平山人

子申光求

女朴在圭 密陽人

二十一世

二十二世

二十三世

二十四世

二十五世

二十六世

子榮震 영진

壬午八月二十三日生丙甲寅一九一四年七月二日丙申一九五六年五月十九日
壬午二月二十九日卒墓洪十七日生
川郡廣川面午燮山良坐室金海金氏用哲女戊午
配密陽朴氏一成女丙申十月十五日卒墓瑞山
八月六日生丙午八月二郡訓可面오항里山
十七日卒墓禮山郡插橋室 金氏庚午十二月十五日生
面頭里后山辰坐 二十四日生

子鳳圭 봉규

子英洙 영수

子先洙 선수

子喆洙 철수

丁未一九六七年六月十七日生

子憲圭 현규

子鍾五 종오

甲午一九五四年五月二十一日生

子寧來 영래 后无

子德來 덕래

子榮文 영문

子學圭 학규

子鍾雄 종웅 中卷 七一三

子鍾學 종학 中卷 七一四

女李松成

子浩城 호성
六月二十七日卒墓禮山郡新岩面新宅里松內村
癸坐

子德來 덕래
戊申六月十六日生甲申字寅東壬辰十一月二十日卒墓牙山郡六日生乙卯八月十五日卒墓杏木里后山北向
壬坐○配清州韓氏戊辰室金海金氏舜弼女丁酉室密陽朴氏士錫女壬戌

子榮文 영문
新昌面杏木里前治鶴山卒墓杏木里后山北向
壬坐○配清州韓氏戊辰室金海金氏舜弼女丁酉室密陽朴氏士錫女壬戌

子學圭 학규
字相萬辛酉一九二一年十月二日生丁未五月四日卒墓杏木里后山向西

配慶州李氏十月二十一日卒墓合窠

壬坐○配清州韓氏戊辰室金海金氏舜弼女丁酉室密陽朴氏士錫女壬戌

子喆圭 철규
字相喆乙亥一九三五年九月十四日生

子鍾浩 종호
己亥一九五九年四月八日生

學生公 諱惟吉五世孫 通政至復 第二子

鳳鎮

봉진 上卷 一二七

字龍鳳

子浩永

호영

八月十七日卒 墓禮山郡字得信 一月二十三日卒 新岩面新宅里前山癸坐 墓牙山郡道高面基谷里 配密陽朴氏 八月十七日坤坐 ○配全州李氏 墓合 卒墓合窆

子興來

흥래

窆

子榮培

영배

字判金 丙戌七月二十三日卒 庚子六月三十日卒 室金海金氏 道連女 癸丑 十二月十日生 配金海金氏 有昭女 己丑 四月五日生 乙未二月二十一日卒 墓合窆

子元圭

원규

字用萬 己酉一月九日生 室金海金氏 道連女 癸丑 十二月十日生

室清風金氏 用根女 丙子 一月三日生

女丁漢載

羅州人

己酉一九六九年四月四日生

子丁英鎮 萬鎮

女朴鍾夏

密陽人

子朴命順

辛亥一九七一年二月十九日生

子鍾兌

중대 中卷 七一四

子鍾壽

중수

字俊觀 丙戌一九四六年十月七日生 室金海金氏 俊慶女 壬辰 一九五二年生

子鍾瑄

중환

字俊泳 甲午一九五四年八月四日生

女李承福

女林炳業

女高戊正

女崔奉錫

二十一世

二十二世

二十三世

二十四世

二十五世

二十六世

子亨圭

형구

字用吉壬子九月二十三
日生己酉六月三十日卒
墓基谷里后山乾坐
室金海金氏思文女乙卯
十月十八日生

子鍾國

중국 中卷
七一四

子鍾福

중복

丙申一九五六年三月五
日生

子鍾秀

중수

己亥一九五九年十月十
八日生

女金正念

금해 金海人

女金正一

금해 金海人

女李東先

한산 韓山人

子利圭

이규

戊午十月十三日生己卯
二月十九日卒墓新昌面
水長里前山西北向
室海州崔氏準教女癸亥
生

子鍾弼

중필 中卷
七一五

子鍾烈

중렬

辛巳生

子鍾璣

중기 中卷
七一五

子鍾成

중성

甲午生

子鍾完

중완

丙申生

女趙珉基

한양 漢陽人

子趙敦哲

子貞圭 정규

壬戌一九二二年二月二十日生
○室全義李氏嚴順
女戊辰六月二十五日生

子鍾字 종자

丙戌一九四六年四月二十日生

女河萬朝 晉州人

子鍾玉 종옥

戊子一九四八年九月二日生

女金賢成 慶州人

子常圭 상규

乙丑一九二五年正月十八日生
辛亥三月二十七日卒
墓基谷後山乾坐
室仁同張氏順能女乙酉生

子鍾瓚 종찬

庚寅一九五〇年二月二十三日生
壬子七月三十日卒
墓基谷後山癸坐

子鍾 一 종일

丁酉一九五七年十一月九日生

女崔龍洛 慶州人

子崔秉俊 秉殷 秉斗

子鍾求 종구

辛丑一九六一年三月二十日生

子鍾鎭 종진

甲辰一九六四年八月九日生

女朱榮九 綾城人

二十一世

二十二世

二十三世

二十四世

二十五世

二十六世

子榮三 영삼

字判元己丑生戊寅六月三十日卒墓金山里後山未坐

室順興安氏丁酉十一月七日生

子天主 천주

癸亥一九二三年六月三十日生
庚子一九六〇年
室漢陽趙氏景鎬女

子鍾秀 종수

生

子榮泰 영태

辛酉十月五日生甲寅五月十六日卒墓卯坐
配漢陽趙氏甲子五月十一日生乙卯十二月五日卒墓雙墳

子成圭 성규

己卯十一月五日生戊子四月九日卒墓禮山邑新禮院子坐
配慶州金氏己卯五月十二日生辛卯二月二十五日卒墓新禮院子坐

子鍾石 종석

中卷 七一五

子南圭 남규

丙戌三月十六日生
配慶州李氏辛卯十月二十日生戊辰十月七日卒墓牛城面銅大里酉坐

子鍾國 종국

中卷 七一五

子龍圭 용규

丙申五月十五日生己酉十二月二十五日卒墓新禮院子坐
○室玄風郭氏
癸卯九月十三日生

子鍾寬 종관

戊寅五月五日生

子得來 득래

字得西墓禮山郡新安面新宅里松內村後麓子坐
配咸平李氏墓合窆

子榮棋 영기

字興棋墓禮山郡新岩面新宅里良坐
配密陽朴氏墓雙墳

子誠圭 성규

墓禮山郡新岩面新宅里亥坐
○配昌寧曹氏墓雙墳

子鍾善 종선

中卷 七一六

子鍾八 종팔

中卷 七一六

學生公諱惟誠五世孫至豪子

屋鎮

字宅之丙子生乙亥卒墓木川東面葛山亥坐

子浩淵 字聖元癸卯生配慶州金氏

子歲來 子龜來

配晉州柳氏鎮復女戶曹

德載山温水谷巖坐

字聖連辛亥生丁巳卒墓山外二住旺山黃坊洞西

字致五乙巳生四月四日字容信癸酉生墓開花台

坐今北二面仙岩里享年六十七

配密陽朴氏繼增女密山

配安東金氏墓公墓上下墓下子坐

君恭孝公仲孫后墓雙墳

二月十日卒墓墳雙

初諱榮儀字致福戊午生初諱贊圭字星信庚辰生

有床石

臣忠貞公俊英后己丑十墳

子坐

女墓黃坊洞曾祖考

女墓黃坊洞曾祖考

女墓黃坊洞曾祖考

子榮西 癸未一九四三年八月五庚子十一月二十七日生日卒墓禮山郡新岩面新室禮山方氏戊申五月十日里松內村乾坐

子英圭 八日生

子鍾玄 中卷七二六

子鍾學 中卷七二七

子鍾道 中卷七二七

子鍾成 中卷七二七

女洪順成

女姜義英 晉州人

子姜成洙

女金漢卿

子鍾鳳 中卷七一八

二十一世

二十二世

二十三世

二十四世

二十五世

二十六世

學生公諱惟誠五世孫至璿第一子

光鎮 광진 上卷 一八

初諱瑾字明瑞丁未生己未二月二日卒墓橫城郡外井谷面弓宗里鳴石阜乾坐享年七十三配驪陽陳氏以泰女墓附

子浩性 호성

字聖天 英祖辛未生純祖壬申六月六日卒墓外井谷面佳佐谷里梨谷村後先塋下卯坐○配原州李氏璟女十二月十日卒墓佳佐谷玉丙辛坐配原州李氏聖一女 英祖辛卯三月五日生乙未四月二十五日卒墓外井谷面草院堂子坐

子暘來 양래

父鎮安大君后子李奭浩為清州派族叔浩順后

女金鉦

延安父金載允人

女李弘烈

全州父李弼柱人

子孟來 맹래

子榮元 영원

子錫圭 석규

字鶴甫 正祖乙巳十一日生 純祖乙丑十一日生 四月二十七日卒墓外井谷面嘉佐谷梨墓草院堂甲坐

字偃和 純祖辛未七月字謂鉉 憲宗庚子九月卒墓外井谷面嘉佐谷梨墓草院堂甲坐

配金海金氏庚戌十一月十四日生丙午四月一日卒墓附

女朴烜 밀양人 子基亨

子震來 진래

子榮泰 영태

子相圭 상규

子鍾漢 중한 中卷 七一八

字震威丁酉三月二十二日生丙午三月二十二日

字汝登癸亥十二月二十日生癸亥二月三十日

字公基辛丑九月三十日生三月二日卒墓泉塘里

女李義昇 全州人

女李元榮 全州子李尙圭人

城郡蘇伊面中洞里金谷面中洞癸坐○配安東金西坐○配全州李氏鎮安氏業漢女以族從信圭子大君后丁巳生十一月十為后四日卒墓合窆

卒墓外井谷弓宗里鳴石卒墓山田里老庄村后良子坐○配海州吳氏賢常
 卓先塋階下子坐享年七坐○配星州李氏同樞光女壬寅十二月二十二日
 十配龍仁李氏辛丑六月華女己巳生壬戌六月十生卒墓附
 一日生癸丑十二月五日卒墓附

女安洪永 順興人

進士子安秉侃乘儒

女李貞容 原州人

子李在道

女鼎來 정래

字致三 純祖戊辰十二
 月七日生 哲宗甲寅十
 二月十二日卒墓老庄洞
 后小峴卯坐○配原州李
 氏秀協女十一月十日卒
 墓老庄洞后大峴辰坐以
 從子爲后

女李德容 原州人

子李在箕在奭

子南圭 남규

女沈菖秀 青松父中軍沈徽泰人

女朴鳳熙 密陽人

子南圭 남규

子榮益 영익
 字汝和丙寅十月十八日字敬善丙午五月十一日
 生戊寅正月十九日卒墓生丁巳十月二十八日卒
 外井谷面山田里草七堂墓安與面安與里草峴子
 北向○配青松沈氏胤憲坐○配益興李氏姪女王
 女墓山田里草院堂南向寅正月十八日生丁未十
 一月十五日卒墓合窆
 以從子爲后

子榮觀 영관

子榮觀 영관

子夏圭 하규

字汝觀 純祖己卯三月
 十八日生庚午十月二十九日卒墓下安興
 八日生庚午十月二十四里炭釜洞子坐
 日卒墓山田里老庄洞山
 配青松沈氏通德郎耆泰
 峴坤坐○配平山朴氏宗
 女兵使鐔孫丁未九月十
 三日生丁未九月十三日
 秀女通德郎裁厚孫甲申
 九月十二日生正月二十
 卒墓同原

子大圭 대규

字公珍壬戌十二月二十
 一日生

爲仲父后

子鍾萬 중만 中卷 七一九

女李

女崔榮一 慶州人

女鄭弼鎔

子鍾哲 중철

子浩心 호심

字士德戊寅三月十一日
生庚寅六月二十六日卒
墓山田里草院堂辛坐
配原州元氏景熙女乙酉
六月二十三日生辛丑九
月十日卒墓附

子仲來 중래

字文汝戊申十一月一日
生壬戌正月二十七日卒
墓山田里小寺岱洞子坐
配載寧李氏辛亥二月六
日生乙亥四月二十一日
卒墓山田里倒龍谷甲坐
配密陽朴氏乙卯二月四
日生癸亥八月一日卒墓
小寺岱洞公墓下子坐

子興來 흥래

子浩仁 호인

字士元 英祖己卯十二
月二十二日生 純祖甲
申閏七月十四日卒墓老
長洞村后良坐○配江陵
劉氏舜寬女丙申生十二
月二十一日卒○配竹山
安氏癸酉正月十四日卒
墓三合窆

子復來 복래

字聖七 正祖壬寅二月
十七日生 純祖乙亥正
月二十五日卒墓郭時先
卒墓井谷山田里良坐
配白川趙氏台猷女戊午
十一月十九日生丙申三
月九日卒墓郭時有一子
一女○配原州李氏義國
女丁丑九月五日生墓同
原

子榮達 영달

字洛書庚午十二月二十
日生甲子三月五日卒
墓老庄村下炭釜洞良坐
配治城宋氏辛未生甲子
六月二十二日卒墓草院
當以從子爲后

子榮斗 영두

爲叔父浩義后

子榮秀 영수

字汝固 純祖癸亥十一
月二十三日生正月十日
卒墓井谷山田里良坐
配白川趙氏台猷女戊午
十一月十九日生丙申三
月九日卒墓郭時有一子
一女○配原州李氏義國
女丁丑九月五日生墓同
原

子漢圭 한규

字敬玄丙辰九月四日生
十一月十八日卒墓草院
當丑坐○配珍島金氏八
月十六日卒墓老庄洞里
邊田申坐○配江陵劉氏
墓山田里草院堂丑坐
爲叔父興來后

子昌圭 창규

字景毅純祖甲申十二月
十四日生 卒
墓山田里村后洞○配清
州韓氏成履女辛巳十一
月五日生墓草院堂

女李 竣 慶州人

子元圭 원규

女金 繁 卿 江陵人

子元圭 원규

字景安 憲宗壬寅十二
月十七日生四月九日卒
墓下山田里齋木洞

子鍾國 중국 中卷 七一九

女金 泰 洙 盈德人

女李 周 熙 全州人

女元 明 七

子鍾大 중대 中卷 七一九

女金

女曹 鎮 國

女陳 永 元 驪陽人

女金 振 迥 江陵人

爲叔父后

子鍾夏 중하 中卷 七二〇

子鍾華 중화 中卷 七二一

子應來 응래

字聲叔 正祖庚申三月
七日生二月二日卒墓上
草院堂村后乾坐
配白川趙氏台猷女癸丑
八月二十一日生己亥四
月四日卒墓上山田里老
長村后良坐

子衡來 형래

字任叔壬戌七月三十日
生乙巳九月一日卒墓外
井谷面山田里老莊村后
少峙癸坐○配全義李氏
戊戌四月二十七日卒墓
下魯庄后洞乾坐

女安天衡 順興人

子安奇玉

女元有哲 原州人

子元錫一

子榮坤 영곤

字景厚 純祖丙子十二
月六日生丙戌正月一日
卒墓老莊洞炭釜洞良坐
配文化柳氏通德郎恒達
女庚午十二月二十六日
生十月二十二日卒墓合
窆以從姪爲后

子榮循 영순

字大汝戊寅二月二十三
日生癸巳十月十九日卒
墓草院堂先塋下丑坐
配朔寧崔氏基燮女乙酉
四月二十日生壬辰二月
五日卒墓公墓后龍子坐
有四子

子容圭 용규

字白三癸丑十一月二十
九日生丙辰九月九日卒
墓原州市台庄洞芝南左
麓乾坐○配慶州孫氏墓
山田里草院堂坤坐

子殷圭 은규

字景三己酉八月十四日
生庚子十二月三十日卒
墓甲川面馬日里○配龍
仁李氏

女李敏春 德水人

子李源永海永五永

子鍾秀 중수 中卷 七二一

從從叔父后

子鍾玉 중옥 中卷 七二三

子鍾根 중근 中卷 七二四

字尙玉庚申十一月十九
日生辛亥十一月二日卒
墓草院堂子坐○配原州
李氏士彬女庚申七月十
三日生壬辰二月十二日
卒墓祖母山左麓庚坐

子璋圭 장규

字尙玄戊辰生墓上山田
里小峴乾坐○海州吳氏

女韓勉東 清州人

子浩義 호의

子興來 흥래

子榮斗 영두

子荆圭 형규

子鍾麟 중린 中卷 七二五

女金殷秀 중희 中卷 七二五

字士集壬午生庚申八月字汝貞丙辰九月十日生
一日卒墓上山田里大川乙丑九月十五日卒墓老
上麓亥坐○配安東權氏庄村到龍谷甲坐
辛亥十一月二十二日卒 配驪興閔氏辛酉二月五
墓老庄田邊壬坐 日生正月七日卒墓山田
配全義李氏甲午二月十日亥坐以從子爲后
四日生己亥三月二十日 丑坐
卒墓草院堂以從子爲后

字洛永甲申八月二日生字德賢庚戌六月七日生
辛酉十月十八日卒墓草 甲子六月七日卒墓上山
院堂亥坐 田里內草院堂乾海龍甲
配原州元氏鳳聲女丁亥坐○配龍仁李氏善弘女
十二月二十四日生辛巳 乙卯生庚寅二月八日卒
四月十八日卒墓草原堂墓合窆

字士碩己丑生丙戌九月字聖瑞戊寅二月一日生
二十四日卒墓草院堂亥十二月十五日卒墓玄川
坐○配密陽朴氏龜希女里良坐
墓山田里良坐○配順興配熊川朱氏錫后女壬午
安氏始英女○配江陵金十一月二十五日生十二
氏○配安東金氏攀孝女月六日卒墓玄川里占峙
峴甲坐

字奉汝己酉正月十四日字敬源四月九日卒墓下
生十一月二十四日卒墓 山田里草木洞良坐
外井谷面黃峴乾坐 配江陵金氏四月五日卒
配密陽朴氏鍾三女庚戌 墓郭峙丑坐
十一月八日生

爲本生伯父后

子浩天 호천

子祥來 상래

子榮麟 영린

子漢圭 한규

子鍾喜 중희 中卷 七二五

女元夏孫 仁川人

學生公諱惟誠五世孫至璿第二子

輝鎮 휘진 上卷 一二九

子浩亮 호량

子擇來 택래

子榮臣 영진

字光瑞辛酉生正月二十字善良癸巳生丁丑正月字聖擇辛未六月二十四字
二日卒享年五十九墓草 二十四日卒墓老庄村店日生乙卯十月十九日卒 正月九日卒公始居洪川
院堂壬坐 坐○配彥陽金氏 墓上老莊小峴丁坐
坐○配南陽洪氏己酉十 配原州元氏光泳女戊寅
配青松沈氏佑亮女 一月七日生癸巳十月十八月二十三日生 日卒墓公墓同原

字聖擇辛未六月二十四字 庚戌四月二日生
正月九日卒公始居洪川 墓洪川郡葉大谷 坐

字德賢庚戌六月七日生 甲子六月七日卒墓上山
田里內草院堂乾海龍甲 坐○配龍仁李氏善弘女

字敬源四月九日卒墓下 山田里草木洞良坐
配江陵金氏四月五日卒 墓郭峙丑坐
十一月八日生

月十日卒墓店岱

子浩喆 호철 无后

字士吉丙申生○配密陽 朴氏英女

女李潤玉 原州人

學生公 諱惟誠五世孫至珉子

明嶺 명진 上卷 一 二九 호정

字士輝戊午生甲辰八月 字聖元辛巳生○配驪陽 二十七日卒墓橫城內清 陳氏以哲女墓佳佐谷良 日面柳洞汝羅谷戌坐今坐

甲川面○配順天朴氏道 明女墓草院堂亥坐

配晉州姜氏世殷女

女朴澄淵 密陽子朴秀潤秀良人

子浩旻 호민

字子華乙未生○配嶺川 宋氏益信女

女高配禧 濟州人

子英來 영래

字英汝辛酉二月二十四日卒墓 辛酉二月十六日卒墓外日 日生正月二十三日卒墓 青龍面烏谷里今陽川面 并谷面鼎金村丑坐

配珍島金氏聲振女二月 配橫城高氏宅柱女正月 三十日卒墓烏谷○配延 日鄭氏慶采女己丑正月 十三日生

字汝源辛巳五月三日生 字圭玄壬寅十二月十一 日

子致珏 치각

字汝源辛巳五月三日生

子成圭 성규

字圭玄壬寅十二月十一 日

子貞圭 정규

字珠鳴己酉十一月十一 日

子致玉 치옥

字汝玉己丑二月二十六日卒墓 日生四月四日卒墓下老生甲子九月一日卒墓清 庄后麓○配驪陽陳氏墟雲面上佳梅谷共同山 女己亥二月二日生己亥配 高氏墓并谷面山 二月二日卒墓附

子和圭 화규

字周伯乙卯十一月八日 室廣州李氏

子鍾完 종완

室廣州李氏

二十一世 二十二世 二十三世 二十四世 二十五世 二十六世

學生公諱惟誠五世孫至琬子

華鎮 화진 上卷 一二九

字華瑞已巳生三月三日卒墓老庄后洞子坐配善山金氏義精女九月十八日卒墓下老庄后洞子坐

子浩弘 호홍

字聖深戊戌二月八日生乙酉正月二十七日卒墓草院堂癸坐○配橫城趙氏乙巳十月十九日生甲寅正月二十日卒墓雙墳

子宅來 택래

字君聖癸亥十一月三十日生○配務安朴氏處寅女癸亥十一月六日生

子榮祿 영록

壬寅十一月三日生

子億來 억래

字大年甲子十一月十八日卒墓小炭配驪興閔氏漸漢女己亥李氏星南女

子榮畢 영필

字君五丙申六月六日生配驪興閔氏漸漢女己亥李氏星南女

子瓚圭 찬규

字良玉癸巳生○室慶州人

子榮觜 영귀

字南仲庚子正月二十三日卒墓小炭釜洞亥坐○配青松沈氏十一月二十八日卒墓公墓左麓乾坐

女金振王 江陵人

女李樹坤 慶州人

女陳 驪陽人

女朴澄淵 密陽人

子朴秀潤秀良

子百來 백래

字汝淑丙子六月八日生配青松沈氏命之女丁亥生己未三月十四日卒墓洞兩位連墳

子榮雲 영운

字南仲癸巳生○配青松子良玉癸巳五月十七日生○室全州李氏聖八女

子昌圭 찬규

乙未四月二十一日生

子鎮元 중원 中卷 七二五

女安鍾國 竹山人

女權榮鎬 安東人

子權長吾

學生公諱惟誠五世孫至滿子

衡鎮 형진

一三〇 上卷

子浩永 호영

호영

子益來 익래

익래

子榮玉 영옥

영옥

子信圭 신규

신규

子鍾德 중덕

중덕 中卷 七二六

子鍾元 중원

중원 中卷 七二六

子鍾煥 중환

중환

字士權丙申八月二十五日卒墓橫辛亥七月十九日卒墓大生配驪陽陳氏塚女癸卯日生丁未七月二十三日乙巳八月十四日卒墓隅城屯內面玄川里土橋壬寅釜洞寅坐○配原州李生庚午三月二十七日卒墓安興面佳佐里梨谷川面上下加里先塋下坐○配坡平尹氏重祿女氏庚午八月二十日生墓外井谷面嘉佐里壬坐後籠子坐○配昌原黃氏配原州李氏達善女庚子墓外井谷面梨谷家後長未四月八日卒墓同面弓配昌寧曹氏錦承女甲寅演斗女壬寅正月二十日八月六日生戊申四月二日卒墓原望峙子坐○配密陽朴氏宗里寺洞丙坐以再從浩生甲寅十月六日卒墓并生庚申四月二日卒墓原十三日卒火葬

戊戌七月二十日生十一子李亮

女金學信 江陵人

女元世麟 原州人

子榮三 영삼

子信圭 신규

女柳東珪 全州人

女李基福 全州人

女金秉 江陵人

女李圭善 原州人

子鍾煥 중환

女金有榮 清州人

女金成洙 光山人

學生公諱惟誠五世孫至潤第一子

恒鎮 항진

一三〇 上卷

子浩益 호익

호익

子成來 성래

성래

子榮喆 영철

영철

子三圭 삼규

삼규

字相吳癸巳生二月四日字昇日己卯生三月七日字和慶丁未正月六日生字光五庚辰十二月二十辛亥正月十七日生

二十一世

二十二世

二十三世

二十四世

二十五世

二十六世

墓梨谷家後長望時卯坐生二月一日卒墓梨谷松丙戌七月二十三日卒墓四日生己巳六月二十四日卒江陵金氏癸丑十月二
 配密陽朴氏敦明女墓合長子坐○配原州李氏長松長山子坐○配平海黃日卒墓楊平郡溪井里子十五日生
 窆○配江陵劉氏益升女華女癸未九月七日生丙氏懋女庚戌三月七日生坐○室原州元氏德化女
 己未三月三日生十一月戌七月二十四日卒墓連甲申十二月五日卒墓左癸巳十月十五日生
 十日卒墓負木洞午坐墳

女元璟澤
原州人

邊階下子坐

子慶來
경래

字慶瑞庚戌八月五日生字光三戊子九月十日生
 十月十七日卒墓井谷面室光州金氏時鉸女丁酉
 嘉佐谷麻田洞甲坐 四月八日生
 配慶州金氏辛酉十二月三日生

子榮福
영복

丙辰七月四日生

子仁圭
인규

辛酉十月十二日生

子南圭
남규

乙丑正月一日生

女李在益
原州人

子連圭
연규
 乙亥四月十八日生

子善圭
선규
 壬申三月二十六日生

子璋圭
장규
 己未十二月十九日生
 室安東權氏癸酉正月十四日生

甲寅十二月二十六日生
 室江陵金氏道演女癸亥正月十九日生

子秉圭
병규

學生公諱惟誠五世孫至潤第二子

禎鎮 정진

上卷 一三〇

子浩養 호양

字孟善己巳十二月二十

子陽來 양래

字再春丁亥九月十五日

子榮萬 영만

字士益乙亥八月二十二

子鳳圭 봉규

字星九辛卯二月二十八

子鍾夏 중하

中卷 七二六

十一月十一日卒墓外井八日生癸亥九月十一日
谷面鼎金里於屯村家后卒墓梨谷家后長望時申親山階下○配金海許氏里芦邊洞卯坐
辰坐○配原州李氏尙祚坐○配驪陽陳氏養植女鎮女己亥三月七日生丙
女甲辰五月七日生癸卯丁卯六月十五日生七月 戌七月二十日卒墓附
十二月十九日卒墓繼葬十七日卒墓附

女鄭民祗 延日 子鄭昌鉉

子浩豐 호풍

字仲由癸酉十一月三日 生甲申五月八日卒墓 配密陽朴氏敦植女癸酉 四月七日生十一月九日 卒墓鼎金里於屯村

子德來 덕래

字致仁壬辰七月七日生 正月十一日卒墓并谷面 鼎金里寺谷礪石峰中峰 配仁同張氏連根女壬辰 六月十日生甲辰三月一 日卒墓

子榮秀 영수

字士俊壬戌六月五日生 戊午四月十三日卒墓并 谷面鼎金里於屯村進博 谷前麓西坐○配全州李 氏勉鎮女己未九月二十 九日生戊子九月十九日 卒墓公根面水白里高土 里谷乾坐

女金恒淵 原州人

洞孟谷水邊卯坐 十三日卒墓公根面下土

子鶴圭 학규

字八秀壬寅十月二日生 配竹山安氏淵壽女十月 三十日生 配慶州崔氏壬子正月八 日生癸巳正月十三日卒 墓公根下土洞里乾坐

女金永角 光山人

子大圭 대규

字成五壬午九月五日生 丁亥三月九日卒墓甲川 面浦洞里岨高里谷巽坐 配密陽朴氏載遷女壬午 十月五日生九月二十九 日卒○室平澤林氏時黻

子鍾宣 중선

丙申十二月二十四日生

女林養善 密陽人

女朴鍾善 順天人

子鍾銀 중은

子鍾龜 중기

子鍾燮 중섭

女宋一萬 懷德人

女元常 原州人

女鄭萬基 延日人

二十一世

二十二世

二十三世

二十四世

二十五世

二十六世

女元在重 原州人

女元儀 原州人

子弘圭 홍규

子鍾奭 중석 中卷 七二七

字孟保甲午二月二十九日生甲申正月二十二日卒墓安與面鼎金里承至

女姜仁壽 晉陽人

洞良坐○配平山申氏項來女乙未正月二十日生丙寅四月十四日卒墓同所竹林洞午坐

子星圭 성규

子鍾起 중기

字成玉丁酉十一月二十九日生乙亥十一月七日生

室延日鄭氏範汝女丁酉八月二日生

女南宮永 咸悅人

女李炳斗 星州人

女鄭基永 延日人

子李東燮

女權滋成 安東人 子鄭公華

子權應洙

女安基善 竹山人 子安仁常

為從叔父后

子榮禹 영우

為再從叔父浩永后

子益來 익래

子剛來 강래

子榮達 영달

子浩昇 호승

字甫日丙子七月九日生字隨之丁未七月二十七日用羽甲戌六月二十日卒十一月二十七日卒墓井日生乙酉正月十四日卒生十一月二十五日卒

商嶺 상진

上卷 一三〇

學生公 諱惟誠五世孫至潤第三子

子浩喆 호철

호철

子一來 일래

일래

子榮千 영천

영천

子應圭 응규

응규

子鍾元 중원

중원

十一月二十六日卒墓原辛亥生 當宁甲辰十月
州郡文幕面鳥分森后南 六日卒墓忠州郡新尼面
向○配光山金氏八月十 花顏里后麓東向
一日卒墓文幕面西邊白 配平澤林氏丙午生壬子
虎嶸東南向 正月二十四日卒墓同麓
右北向

字龍甫己巳八月二十九 字化善丙申正月一日生
日生乙丑十一月十五日 丙申二月二十九日卒墓
卒墓新尼面花谷共同山 金加面文山里新舊壬坐
西向○配交河盧氏壬申 配慶州崔氏甲辰二月十
月二十五日生乙酉正 五日生壬子七月六日卒
月二十三日卒墓忠州郡 墓合窆有一子一女

字敬集己丑五月九日生 乙未十一月七日生
乙亥八月十五日卒墓安 室密陽朴氏乙未十月十
與面下弓里錐峰下卯坐 五日生
配清風金氏順謙女墓屯 丙子十月十日生
內石門里後麓卯坐 室慶州孫氏三容女丁丑
七月十三日生

字君集丁亥四月八日生 字鍾聲 七二七
八日卒墓鼎金里竹林長 配順興安氏庚寅三月二
十六日生己丑九月二十 十六日卒墓安與面鼎金里
寺谷卯坐

字鍾根 七二七
字鍾聲 七二八
女徐判成 伊川人
女金振禹 江陵人

谷面梨谷東
配陽川許氏松女癸未十 二月十三日生墓井谷面
下嘉谷玉內右邊壬坐

墓井谷面佳佐里玉田左 邊壬坐配金海金氏己酉
九月十七日生十月十一 日卒墓鼎金里壺項前麓

女李 益興人
爲叔父后

子浩濟 호준

호준

子學來 학래

학래

子榮國 영국

영국

子龍圭 용규

용규

子鍾根 중근

중근

字文明丙戌十二月二十 八日生十一月二十八日
卒 墓善山金氏正月二日卒
配金海許氏東根女乙未 墓梨谷

辛酉正月二日生十月十 八日卒墓鼎金里竹林長
配慶州崔氏庚申九月二 日生十一月二十三日卒
墓合窆

字鍾聲 七二八
女徐判成 伊川人

字鍾允 七二九
女金振禹 江陵人

墓自梨谷以從子爲后

墓善山金氏正月二日卒 墓梨谷

配慶州崔氏庚申九月二 日生十一月二十三日卒
墓合窆

字鍾允 七二九
女金振禹 江陵人

女金振禹 江陵人

二十一世

二十二世

二十三世

二十四世

二十五世

二十六世

學生公諱惟誠五世孫至亨子

奎鎮 기진

上卷 一三二

子浩慶 호경

호경

子旭來 옥래

옥래

子榮泰 영태

영태

字致億戊戌二月十八日卒
生壬午六月二十日卒
配金海金氏聖佑女墓洪壬戌十一月二十九日生
山釜峰庚坐

子浩臣 호진

호진

子相來 상래

상래

子榮元 영원

영원

子龍圭 용규

용규

子鍾大 중대

중대

字敬仲庚午十月十二日卒
生乙丑三月九日卒
配全州李氏載昇女墓高山鳳凰谷先塋下

高宗乙丑三月二十二日卒
生戊寅一月二十七日卒
墓扶餘石城面甌山里
配全州李氏癸酉九月九日生
卒墓合窆

子鍾善 중선
子鍾萬 중만
女黃義寬 昌原
女金東淵 子金

學生公諱惟誠五世孫至熙子

三鎮 삼진

上卷 一三二

子浩信 호신

호신

子鶴來 학래

학래

子榮敏 영민

영민

子容圭 용규

용규

子鍾福 중복

중복

配密陽朴氏光祿女

字永心丙申八月十三日生
配慶州金氏志萬女

子浩賢 호현

호현

字永瑞庚子二月十七日卒
生○室達城徐氏仁培女

墓唐虞谷卯坐
配慶州金氏墓公墓下良坐

墓唐虞谷先塋下卯坐
配密陽朴氏墓合祔

영민

용규

용규

중복

중복

老隱面廣大蔚共同山西南向有一子一女

女鄭烈 晉州人

女元根 原州人

原州人

子黃周蓮

子金東淵 子金

子金

學生公諱惟誠五世孫至鈺子

星鎮 성진

上卷 一三二

子浩然 호연

字仲養丙子生五月十四日卒墓橫城郡雙岩村卯坐

子陽來 양래

字福汝壬寅十一月六日卒生丙寅二月二十八日卒墓寧越郡酒泉面役谷間

子榮萬 영만

字順化戊辰正月九日生辛未二月七日卒

子命圭 명규

字福秀庚子六月十八日生

子鍾吾 중오

中卷 七二九

子鍾元 중원

中卷 七二九

字在天六月二十五日卒墓橫城郡雙岩村卯坐 配原州李氏漢景女三月十八日卒墓川谷酉坐

字福汝壬寅十一月六日卒生丙寅二月二十八日卒墓寧越郡酒泉面役谷間 配原州李氏庚辰六月二十五日生壬午十一月十一日卒墓橫城郡遇川面

字福吉己酉十一月一日生己丑十一月九日卒墓秋洞先考墓下庚坐 配坡平尹氏丁巳四月二十日生乙未卒墓合窆

子鍾三 중삼

中卷 七三〇

配原州李氏正月二日卒后麓酉坐 墓楸洞先塋后子坐 配金海許氏墓岡岡卯坐

配晉州姜氏甲辰生己巳十二月二十九日卒墓提川郡磨谷村后丑坐 配安東權氏墓原州郡所 草面壽岩里檜村后山西坐

配原州李氏庚辰六月二十五日生壬午十一月十一日卒墓橫城郡遇川面 秋洞里后山先塋右酉坐 合窆

子禹圭 우규

字福吉己酉十一月一日生己丑十一月九日卒墓秋洞先考墓下庚坐 配坡平尹氏丁巳四月二十日生乙未卒墓合窆

子鍾大 중대

丁丑十二月九日生

配安東權氏墓原州郡所 草面壽岩里檜村后山西坐

配原州李氏庚辰六月二十五日生壬午十一月十一日卒墓橫城郡遇川面 秋洞里后山先塋右酉坐 合窆

女安鳳鎬 안흥

順興人 子安承培承泰

女徐丙國 달국

達城人 子徐承弼

女李敬春 전춘

全州人 子李鍾浩鍾允鍾弼

子鍾烈 중렬

中卷 七三〇

子喆圭 철규

癸丑四月十一日生戊午八月二十五日卒墓原城郡所草面與陽里良坐

子鍾泰 중태

戊戌正月二十五日生

子德來 덕래

字榮興乙卯生正月六日卒墓提川郡北面放鶴未坐

子榮基 영기

字允化癸未十二月十二日生壬午五月二日卒墓橫城茅坪里洞下口庚坐

子萬圭 만규

辛未正月二十五日生

子鍾源 중원

戊戌正月二十八日生

坐○配延日鄭氏二月十九日卒墓橫城郡遇川面 秋洞里家后山先塋左酉坐

配清安李氏寬九女庚戌配江陵崔氏養秀女丙辰 二月十一日生丁酉三月八日卒墓雙墳

子萬圭 만규

辛未正月二十五日生

子鍾源 중원

戊戌正月二十八日生

二十一世

二十二世

二十三世

二十四世

二十五世

二十六世

學生公諱惟誠五世孫至璋子

箕鎮

기진 上卷 一三三

子浩養

호양

子鶴來

하래

子榮九

영구

子玄圭

현규

子鍾淑

중숙 中卷 七三〇

女曹九鉉

昌寧人

子曹永浩

永三永寬

女李鎮植

全州人

子李敬洙

女李士烈

德水人

子李在賢

爲從叔父后

子榮錫

영석

子洪圭

홍규

子鍾植

중식

子鍾大

중대

配原州元氏二月三日卒
墓原州下道谷良坐

字上天十二月二十九日卒
卒墓橫城郡雙岩村左麓
丙坐○配陝川李氏養心
女墓橫城后川子坐○配
全義李氏十二月二十九日
卒墓楸洞先塋后麓午谷元氏墓左壬坐

字成阜甲寅正月十四日卒
生庚申六月七日卒墓
配原州元氏享義女壬子
十一月二十二日生丁酉
五月十八日卒墓原州郡
所草面壽岩里檜村后坤

字景三己卯八月七日生
丙子十二月十五日卒墓
原城郡好楮面光格里吉
辰十月十一日生丙申十
月二十六日卒墓光格里
配金海許氏仲化女甲申
水晶洞於口癸坐
七月二十一日生丙戌二室
全州李氏完宰女癸亥
月二十四日卒墓同原雙

室原州李氏在榮女壬申
八月十六日生壬寅三月
七日卒墓興陽里坤坐
室新安朱氏圭燦女庚午
五月二十九日生

女孫判俊

密陽人

女韓成熙

清州人

子鍾南

중남

子鍾德

중덕

辛卯十一月一日生乙酉
字得成辛亥八月三十日
七月一日卒墓原州郡板
生室延日鄭氏琴北女癸
富面瑞谷里道場谷卯坐
丑五月二十二日生

女洪

南原人

配慶州崔氏己丑正月十五日生己未九月三十日卒墓與面梅芝里隱灘良坐

子鳳來

봉래

字致祥丙辰七月二十八日庚辰十一月二十四日卒生庚寅十月二十三日配密陽朴氏原基女丁巳二月一日生庚戌七月十日卒嘉遇川面秋洞里壽岩里檜村後山丁坐合家後山先塋左邊子坐合窆以從姪爲后

女崔克一

海州人

子榮國

영국

字公佐甲申五月四日生字尙吉戊午十一月七日室江陵金氏南濟女癸亥七月五日生

子在圭

재규

字得龍丁巳三月二十九日生室綾州具氏鉉德女己未八月五日生

子鳳圭

봉규

字得秀丙寅正月六日生室金海金氏扶赫女己未六月三日生

女朴龍振

密陽人

子明圭

명규

子鍾八 鍾八 鍾九 鍾九 鍾珉 鍾文 鍾錄 鍾國

女郭範容

玄風人

女柳弘烈

文化人

子柳在赫

丁亥四月十七日生

子鍾喆 鍾喆 庚寅五月二十七日生

子鍾錄 鍾錄 己卯六月二十八日生

子鍾國 鍾國 庚寅八月十八日生

子朴寅浩

子鍾八 鍾八 鍾九 鍾九 鍾珉 鍾文 鍾錄 鍾國

子鍾九 鍾九 鍾九 鍾九 鍾珉 鍾文 鍾錄 鍾國

子鍾珉 鍾珉 乙未三月二十日生

子鍾文 鍾文 乙巳二月八日生

女柳弘烈 鍾文 乙巳二月八日生

學生公諱翁五世孫忠善第一子

宗屋 종우

上卷 一三三

子成玉 성옥

성옥

子龍來 용래

용래

子榮泰 영태

영태

子德基 덕기

덕기

子鍾鳴 중명

중명 中卷 七三一

字汝元丁巳生壬戌五月字器之癸未生十二月九日卒墓天安郡西面龍岩里店洞乾坐今歡城面上子坐今歡城面雙龍里○配平山申氏萬配恩津宋氏元世女合窆重女墓公墓階下乾坐有有床石

字義瑞辛丑生公以遺腹字孤兒事母誠孝齊憂裂指注血回生三日以孝感一鄉士林剡薦褒賞十一月九日卒墓天安郡龍岩里水庫谷子坐配安東金氏重堅女合窆有床石

丁巳生二月二十日卒墓坊築上亥坐墓龍岩里佛堂谷乾坐配慶州崔氏三月二十三卒墓留王谷子坐以從子

丙戌五月五日卒字致伯己丑生丁丑二月一日卒墓天安郡西面雙井里下麓丙坐今歡城面雙龍里○配金海金氏十二月二十六日卒墓合窆以從子爲后

爲伯父后
子鍾錫 중석 中卷 七三三
子鍾萬 중만
子鍾壽 중수
子鍾赫 중혁
爲仲父后

二十一世

二十二世

二十三世

二十四世

二十五世

二十六世

字致三七月六日卒墓坊築上亥坐
子完基 완기
配順興安氏八月十六日

卒墓水庫谷良坐

子鴻基 홍기

字 庚申生三月二十日卒墓店洞乾坐

配金海金氏參奉成九女配原州元氏十一月一日

七月二十九日卒墓龍岩卒墓合窆

里月峰山辰坐

子潤基 윤기

字致文墓店洞甲坐

配昌寧曹氏墓合窆

子鍾洛 종락 中卷 七三五

子鍾信 종신 中卷 七三七

子鍾福 종복 出系于鎮川派龍圭后

子鍾實 종실 中卷 七三七

子鍾懸 종현 中卷 七三七

子鍾國 종국 中卷 七四二

子鍾德 종덕 中卷 七四三

子榮達 영달

字 庚申生三月二十日卒墓店洞乾坐

配金海金氏參奉成九女

七月二十九日卒墓龍岩卒墓合窆

里月峰山辰坐

子榮建 영건

十月二十二日卒墓留王字致洪甲午生庚申七月

谷良坐○配文化柳氏九二十五日卒墓月峰山下

月 日卒墓坊築山亥坤坐○配慶州崔氏三月

十四日卒墓中軍峰下麓

七星岩上乾坐

子順基 순기

字致敬戊申生乙卯四月

十九日卒墓中軍峰下麓

三嶺上良坐○配慶州鄭氏墓合窆

子榮達 영달

字滋胤辛丑生庚戌三月

二十八日卒墓天安郡南

三日生○配江陵崔氏禹相女辛巳十一月二日生

子鳳來 봉래

初諱虎柄七月十三日卒

墓留玉谷良坐

配金海金氏墓雙墳

子麟來 인래

生五月二十

七日卒墓水庫谷良坐

配平澤林氏七月二十三

二十二世

二十二世

二十三世

二十四世

二十五世

二十六世

日卒墓水庫洞良坐无育
配南原尹氏九月八日卒
墓水庫洞公墓三雙墳

坐○配忠州石氏墓店
洞辛坐无育
配金海金氏丁巳生己未
二月十五日卒墓合窆

庚申八月十六日卒墓
坐有二子一女
配漢陽趙氏戊戌生有二
子一女

女金演承

父都事

江陵人

子鍾繹 중역 中卷 七四四

子鍾擲 중약 中卷 七四四

子鍾旭 중옥 中卷 七四五

女裴基元 중옥 星州人

子裴東一

女朴貴達 중역 密陽人

子朴正男福男

女金萬九 중해 金海人

子金仁洙

子鍾穆 중호 中卷 七四五

子鍾肅 중숙

墓天安郡歡城面雙龍面丙寅生卒

子鍾五 중오 中卷 七四五

女劉浩俊 중오 江陵人

子劉永鳳

女申昌熙 중산 平山人

子申興洙鎮洙

子鍾根 중근 中卷 七四六

子鍾煥 중환

子春基 중기

字致萬壬午七月十四日
生乙酉四月二十七日卒

墓天安郡歡城面雙龍面

草幕谷

室昌寧曹氏萬承女癸巳

六月十六日生

子晶基 정기

字致先辛卯十一月二十
五日生庚寅十一月十五

學生公諱翁五世孫忠善第二子

商屋

상구 上卷 一三三

字汝範壬戌生庚子四月三十日卒墓店洞乾坐
配密陽朴氏墓合窆

子元玉

원우

字敬叔戊寅生墓唐隅谷字卯坐
配南原梁氏墓雙墳

子載來

재래

丙申十二月四日卒墓唐隅谷良坐
配懷德黃氏七月九日卒墓公墓下合墳

子榮述

영술

字聖化墓天原郡聖居面字天興后巴田于良坐
配金海金氏十月五日卒墓天安市雙龍洞寺谷良坐

子重基

중기

十月三日卒墓聖居面石橋里前黃已山下良坐
配平山申氏九月八日卒墓公墓雙墳

子鍾成

중성 中卷 七四六

子元基

원기

十月四日卒墓聖居面天興里后已田于先考墓右邊良坐
配慶州金氏九月二十二日卒墓唐隅谷良坐以四從漢基子爲后

子鍾萬

중만 中卷 七四七

子暢基

창기

字致成己亥十一月十一日卒墓亥十二月三日卒墓天安共同山
室密陽朴邑共同山氏弘日女丁酉十一月八日生

子鍾億

중억

日卒墓歡城面雙龍里芝長谷 坐○配慶州金氏四日生
正鉉女甲午八月十一日室生丙戌五月十八日卒
癸酉一九三三年六月十日

女朴斗星

子鶴來 好來
墓唐隅谷卯坐
配慶州金氏墓公墓下良坐

二十一世

二十二世

二十三世

二十四世

二十五世

二十六世

學生公諱翁五世孫忠善第三子

舜屋 순우 上卷 一三三

字汝迪癸酉生 配豐山洪氏墓所失傳

子德玉 덕옥

忌八月十三日墓公州郡 忌正月十三日 正安面文川里蓋峙谷良 配懷德宋氏忌五月十四日 坐○配密陽朴氏忌三月 日墓所蓋峙谷良坐合窆 十三日合窆歲一祭十月 十五日

子明來 명래

忌八月十三日墓公州郡 忌正月十三日 正安面文川里蓋峙谷良 配懷德宋氏忌五月十四日 日墓所蓋峙谷良坐合窆 日墓蓋峙谷良坐合窆

子榮光 영광

字寬五忌七月十八日 配全州李氏忌五月十九日 日墓蓋峙谷良坐合窆

子浩圭 호규

辛巳九月二十一日生 忌 七月六日○配金海金氏 甲申八月十五日生 忌八月五日墓牙山郡靈仁面 新峴里后山子坐合窆

子喆圭 철규

忌五月十日

配金海金氏忌二月十一日 日墓公州郡正安面月山 里蓋峙谷良坐合窆

子書圭 서규

字學書忌三月十四日 墓正安面月山里蓋峙谷 良坐○室天安全氏己亥 十一月二十五日生

子弘圭 홍규

忌六月十三日

配順興安氏忌六月十一日 日墓兵馬山脉戊坐合窆

子榮允 영윤

字明春忌正月一日墓燕 岐郡全東面松正里東落 台亥坐配慶州崔氏忌八

子在圭 재규

字德三忌正月二十一日 配南陽洪氏忌十月二十 九日墓松谷里共同墓地

子鍾根 중근 中卷 七四九

子鍾培 중배 中卷 七四九

女金順萬 금순만 金海人

女金俊培 금준배 金海人

子鍾泰 중태 中卷 七四九

女朴承福 박승복 潘南人

女崔潤萬 최윤만 慶州人

子鍾永 중영 中卷 七四九

子鍾權 중권 中卷 七五〇

子鍾明 중명 中卷 七五一

子鍾元 중원 中卷 七五一

子浩楚 호초

子鳳來 봉래

字光言乙亥一月十五日卒
生戊寅三月三十日卒
龍仁丁介村后南向原
配金海金氏乙卯十二月
三日生辛巳二月二十四
日卒墓合窆有三子

月十五日墓燕山山谷長坐子坐合窆
子榮喆 영철

字寬弼壬申二月七日生
丙子十二月二十五日卒
墓公州郡鷄龍面月岩里
前山卯坐○配全州李氏
甲戌九月十八日生乙亥
五月五日卒墓合附弟榮
得子爲后

子盛圭 성규

字春一己酉三月三日生
庚戌十二月十三日卒
鷄龍面錦帶里后山西坐
配慶州金氏清軒后壬子
月十二日卒墓合附
配全州李氏乙卯二月六
日生丁亥十二月七日卒
墓竹谷里笠峰山子坐以
致圭子爲后

子榮植 영식

字寬儒號樂圃甲戌五月
五日生丙子三月七日卒
墓鷄龍面竹谷里前山子
坐○配全州李氏乙亥六
月十二日生戊寅三月一
日卒墓合附以榮得子爲
卒墓合附有一子三女
后

子聖圭 성규

字春朝乙卯八月九日生
乙亥十一月二十九日卒
墓竹谷里笠峰山卯坐
配金海金氏乙未三月十
月十一日生甲戌一月十六
日卒墓合附有一子三女
后

子榮得 영득

字寬輔戊寅四月十九日
生庚辰三月十八日卒墓
柳坪里早松洞后山子坐
配全州李氏辛巳七月八
日生丁未一月一日卒墓
合附有四子

子盛圭 성규

子聖圭 성규

子晟圭 성규

字春三戊戌一月五日生
壬戌十二月十日卒墓竹

子鍾禹 중우 中卷 七五二

女金次教 금해 金海人

女崔雲星 금해 慶州人

女李海春 금해 全州人

女金聖基 금해 金海人

子鍾泰 중태 中卷 七五三

子鍾浩 중호 中卷 七五四

子鍾河 중하 中卷 七五四

女康泳浩 신천 信川人

女崔性宥 금해 慶州人

爲伯父后

爲仲父后

子鍾道 중도 中卷 七五五

子鍾德 중덕 中卷 七五六

二十一世

二十二世

二十三世

二十四世

二十五世

二十六世

子煌來 황래

字應伯辛丑一八四一年
二月二十七日生癸巳一
八九三年七月四日卒享
年五十三墓高山雲西面
西堂里後林丑坐○配文
化柳氏戊戌一八三八年
十一月九日生己酉十月
十五日卒享年七十二墓
高山花山牛日里午坐○
配南原梁氏己酉一八四
九年四月六日生辛未三
月十三日卒享年八十三
墓白土山卯坐

子榮萬 영만

字寬五辛未一八七一年
七月四日生庚戌十月十
日卒享年四十九墓高山
水卒享年四十九墓白土
山○配羅州羅氏戊戌子
坐○配密陽朴氏戊戌
生

子斑圭 정규

庚寅一八九〇年七月二
日生戊寅六月十八日
卒享年四十九墓白土山
○配密陽朴氏戊戌
生

子榮秀 영수

字正道癸酉一八七三年
二月十三日生己未十一
月四日卒享年四十八墓
高山雲西面西堂村考墓
邑彩雲山子坐○配密陽
左邊良坐○配密陽朴氏
乙卯一八七五年三月四
日生辛卯六月六日卒享
年六十二墓郎山龍基里
墓三箕面西豆里子坐
乾坐

子元圭 원규

乙未一八九五年正月十
六日生壬寅正月二十一
日卒享年六十八墓江景
邑彩雲山子坐○配密陽
朴氏乙未一八九五年十
二月十五日生辛巳一月
二十七日卒享年四十七
墓三箕面西豆里子坐

子洛圭 낙규

戊戌一八九八年七月十
五日生己丑六月二十八
日卒享年五十一墓彩雲
山南麓乾坐○配交河盧
氏癸卯七月五日生

子鍾大 중대
中卷 七六一

女林常樂 영천
恩津人

女徐龍德 연덕
達城人

女金容述 영서
月城人

子鍾甲 중갑
中卷 七六二

子鍾權 중권
中卷 七六二

女韓允生 영생
清州人

女黃成澤 영택
紆州人

子鍾善 중선
中卷 七六二

子鍾海 중해
中卷 七六二

子鍾賢 중현
中卷 七六三

女高錫鎬

女崔順泰

女崔海豚

女申同旭

女金堯漢

子鍾淳 중금 中卷 七六三

女任益淳 중금 中卷 七六三

女表和榮 신창 新昌 人

子鍾金 중금 中卷 七六三

子鍾完 중금 中卷 七六四

子鍾九 중금 中卷 七六四

子鍾五 중금 中卷 七六四

子鍾七 중금 中卷 七六四

子鍾弼 중금 中卷 七六四

女李錫林 全州 甲申一九四四年三月十五日生 ○室海州吳氏丙

女蔡俊奉 平康 申一九五六年八月一日生

女金文培 金海 人

女金文培 金海 人

子德圭 덕규

辛丑一九〇一年七月五日生 戊寅四月七日卒 享年二十八 墓內洞子坐 室晉州姜氏丙午一九〇六年十二月十二日生

子五圭 오규

戊申一九〇八年三月二日生 乙亥十一月一日卒 享年五十二 墓白土山子坐 ○室全州李氏庚戌一九一〇年三月五日生

子昌圭 창규

己亥一八九九年五月十日生 庚戌三月二十七日卒 享年七十二 墓長久里山九五番地庚坐 ○室咸陽吳氏一九〇九年己酉十二月二十二日生

女李錫林 全州 人

女蔡俊奉 平康 人

女金文培 金海 人

子榮震 영진

字正佑 乙亥一八七五年五月一日生 己巳八月二十三日卒 墓全州乾芝山 艮坐 ○配恩津林氏丙子 一八七六年十月二十日 陽吳氏一九〇九年己酉十二月二十二日生 墓鳳東邑長久里後江前麓壬坐

丙洞白土山子坐○配忠午坐○配達城徐氏甲午十六日生
州池氏丁未一八四七年一八九四年十月三日生
四月八日生戊申十一月十七日卒享年六十二墓全北望城山后林西坐

日生○配金海金氏辛卯九月九日生

子鍾彩 중채

己亥一九五九年九月二十八日生

女宋南俊

女李喆圭

子鍾文 중문 中卷七六五

子鍾雲 중운

壬辰一九五二年四月十四日生

子鍾錫 중석

甲午一九五四年三月二十日生

子鍾戊 중부

戊戌一九五八年十一月二十五日生

子良圭 양규

壬申一九三二年三月五日酉一九五七年五月三日生壬子三月十五日卒十日生

子鍾韶 중소

墓彩雲山子坐○室平澤林氏甲戌一九三四年八月四日生

子鍾吉 중길

己亥一九五九年七月十日生

都正公諱惟正五世孫至重第一子

大鎮 대진

上卷 一三四

子浩然 호연

호연

子學來 학래

학래

子榮用 영용

영용

子伯圭 백규

백규

子鍾碩 중석

중석 中卷 七六五

女金泰山 금해

금해

大田市 中區桃馬洞

子顯圭 현규

현규

子鍾淑 중숙

중숙

丙子一九三六年九月三日生
丙午一九六六年六月七日生
○室金海金氏已日生
卯一九三九年二月二十七日生

三日生

字錫根英祖二十二年丙字忠求英祖四十年甲申字再春純祖甲申一八二
寅一七四六年十二月八日卒享 哲宗元年庚戌十一月二日卒享 高宗
日生庚戌六月二日卒享 先塋下良坐○配慶州金配丹陽禹氏乙酉一八二
年四十五墓論山豆磨都 十五日卒享年八十七墓 七十一墓先塋下寅坐
谷二區前林山六酉坐 先塋下良坐○配慶州金配丹陽禹氏乙酉一八二
配慶州崔氏癸亥一七四 氏己丑一七六九年四月五年九月十五日生丙子
三年三月一日生庚戌七 日生己丑五月二十六日卒享年五十一
月十一日卒享年四十八 日卒享年六十一墓豆磨 墓先塋下公墓同崗酉坐
墓公墓合墳○配全州李 光石花板后林山九卯坐
氏乙丑一七四五年一月 子浩元 호원
三日生戊辰十二月十九 日卒享年六十四墓公墓爲叔父武鎮后
次陵崗山六辰坐

字文源高宗乙未一八九 五年十二月十六日生戊
午十二月十三日卒享年 二十四墓先塋下子坐
配順興安氏甲午一八九 四年三月十五日生己丑
五月十日卒享年五十六 墓公墓合墳以從子爲后

字大植號仁村癸丑一九 一三年七月十四日生
室原州元氏殷穆女癸亥 字義平壬午一九四二年
一九二三年三月二十五 日生
曹氏丁亥一九四七年三 月五日生

子鍾碩 중석 爲伯父后
子鍾憲 중헌
子鍾萬 중만
戊子一九四八年二月二

女洪福天 남양

남양

女朴敬來 밀양

밀양

二十一世

二十二世

二十三世

二十四世

二十五世

二十六世

都正公諱惟正五世孫至建子

相鎮 상진

上卷 一三四

子浩雲 호운

字聖伯丙午一七八六年

字致雨丙戌一八二六年

乙丑一八六五年十一月

丙戌一八八六年八月二

己酉一九〇九年四月七

日卒辛亥三月六日卒墓

豆磨面柳洞先塋下亥坐

子長圭 장규

庚寅一九五〇年六月九

日卒

子鍾武 중무

丙申一九五八年五月二

十六日生

子鍾元 중원

七七七

子鍾烈 중렬

七六七

子鍾世 중세

庚寅一九五〇年六月九

日卒

字聖伯丙午一七八六年
四月九日生辛亥十月十
七日卒享年六十六墓先
塋下甲坐○配清風金氏磨面柳洞餽洞入口寅坐
合墳○配仁同張氏豆磨合墳
面柳洞里餽洞高山峯甲
坐

子浩仁 호인

辛丑一七八一年二月六

癸卯一八四三年十月十

辛丑一九〇一年九月二

乙亥一九三五年八月十

庚子一九六〇年九月七

日生戊午十月五日卒享

年七十八墓先塋下良坐

享年六十五墓先塋下癸

己酉四月十日生

四日生○室金海金氏戊

寅一九三八年十一月二

十四日生

子明圭 명규

庚子一九六〇年九月七

日生

子鍾天 중천

庚子一九六〇年九月七

日生

子鍾善 중선

戊申一九六八年四月十

四日生

配扶安林氏合墳

坐○配金海金氏合墳

子仁來 인래

癸卯一八四三年十月十

辛丑一九〇一年九月二

乙亥一九三五年八月十

庚子一九六〇年九月七

日生

配沃川金氏

四日生

室金海金氏戊

寅一九三八年十一月二

十四日生

子明圭 명규

庚子一九六〇年九月七

日生

子鍾天 중천

庚子一九六〇年九月七

日生

子鍾善 중선

戊申一九六八年四月十

四日生

女朴光來

密陽人

丁巳一九一七年七月五

甲戌一九三五年九月一

日生庚寅十一月二十六

日卒○室鎮川宋氏壬午

一九四二年十月二十五

日卒○配水原白氏庚寅

一九四二年十月二十五

日卒

墳寅坐以從子爲后

女金泰慶

金海人

女崔在範

慶州人

論山郡彩雲面東成里

子長圭 장규

庚寅一九五〇年六月九

日卒

子鍾元 중원

七七七

子鍾烈 중렬

七六七

子鍾世 중세

庚寅一九五〇年六月九

日卒

朴氏癸亥一八六三年八
月二十四日生己丑十二
月二十四日生己亥十二
月五日卒墓論山郡夫赤
月二十九日卒墓合墳
面板松里大明山卯坐

女朴鍾三 密陽人

女崔根培 慶州人

子鍾浩 香豆

辛亥一九一一年五月五字花奉庚寅一九五〇年
日生壬子六月十五日卒十月十四日生

墓彩雲面深岩里後林乙室恩津宋氏壬辰一九五
坐〇室文化柳氏癸亥一二年十二月二十日生
九二三年正月十日生

子鍾文 香豆中卷
七六七

子鍾閔 香豆

己未一九一九年五月三
日生〇室寶城宣氏丙子
一九三六年十月三日生
丙午一九六六年十二月
九日生

女鄭檀模 東萊人

子鍾玉 香豆

子鍾南 香豆

子鍾鉉 香豆

子鍾燮 香豆

子鍾國 香豆

子福圭 香豆

一九三六年四月二十一
日生〇室潭陽鞠氏一九
四一年十月十日生

子榮煥 영환

丙申一八九六年二月二
日生乙卯一九七五年六
月一日卒墓完州郡華山
面雲山里珍坪後林甲坐
配密陽朴氏甲辰一九〇
四年十月二十四日生甲
寅十二月八日卒墓雙墳

子良圭 양규

乙丑一九二五年二月二
日生〇室慶州崔氏
丁丑一九三七年六月二
十三日生

二十一世

二十二世

二十三世

二十四世

二十五世

二十六世

子鍾鎮 중진

一九七二年八月二十四日生

子昌圭 창규

一九四一年五月三十日生
○室平山申氏一九四七年五月七日生

子正圭 정규

一九五二年二月十六日

女尹世遠 인세원
漆原人

子善圭 선규

癸酉一九三三年六月十一日生
神學大學卒牧師
室坡平尹氏乙亥一九三五年三月八日生

子榮呼 영호

己亥一八九九年十月七日生
室光山金氏辛亥一九一一年十二月十日

子容圭 용규

己卯一九三九年八月二十八日生
○室清原黃氏
壬午一九四二年三月二十九日生

子哲圭 철규

戊子一九四八年七月九日生
○室星州玄氏庚寅

子鍾泰 중태

癸卯一九六三年十月三十一日生

子鍾高 중설

辛亥一九七一年六月十四日生

子浩一 호일

字中心壬子一八五二年丙申一八九六年三月十日卯一九二七年十一月
五月二十日生甲辰八月五日生甲申三月二十一日生○室慶州崔氏
二十四日卒墓先塋下卯日卒○配寧越嚴氏戊申一九三二年一月十六日
坐○配金海金氏一九二一九〇八年一月七日生

子昌來 창래

子榮石 영석

癸卯一九〇三年十月七日生丙辰六月 日卒墓
京畿道漣川郡嶺山面柳
村里共同墓地卯坐
室延安李氏一九一一年
五月七日生

子榮琦 영기

字正日戊戌一九五八年
一月一日生

一九五〇年二月十七日
子振圭 진규
甲午一九五四年七月九
日生

女朴準和 密陽人

女金泰榮 慶州人

子恩圭 은규

一九四一年五月七日生

子棍圭棍규

一九五四年四月二十五
日生

子完圭 완규

一九五七年一月七日生

子泰圭 태규

一九六三年三月六日生

女李康用 全州人

女李長辛 牛峰人

子完圭 완규

字正日戊戌一九五八年
一月一日生

子仁圭 인규

二十一世

二十二世

二十三世

二十四世

二十五世

二十六世

八年四月二十八日卒墓丙子三月十三日卒墓魯先塋下卯坐雙墳以從子城面竹林里虎岩山甲坐爲后

女鞠東寬

潭陽人

子浩龍

호룡

字西混戊午一八五八年己卯一八七九年十一月五日生甲辰五月九十六日生辛卯三月三日卒○配仁同張氏墓豆卒○配水原白氏墓先塋磨面道谷里後林寅坐合下乾坐合墳墳○配金海金氏右地新基嶺寅坐

子瓊來

경래

字德根甲辰一九〇四年乙亥一九三五年五月二日生○室晉州姜氏丙子十六日生

子榮舜

영순

字正弼丁未一九六七年一月六日生

子得圭

득규

字正弼丁未一九六七年一月六日生

子弼圭

필규

字正仁辛丑一九六一年十月十一日生

子鍾浩

종호

丁未一九六七年十一月一日生

子鍾國

종국

子容圭

용규

戊子一九四八年十一月十八日生○室全州李氏辛卯一九五一年十二月五日生

子奉圭

봉규

庚寅一九五〇年八月十日甲寅一九七四年四月十五日生○室懷德宋氏己丑一九四九年四月十八日生

子東圭

동규

壬辰一九五二年一月十八日生

子萬圭

만규

子善龍

선룡

甲寅一九七四年四月十八日生

城鎮 성진 上卷 一三五
 敦寧府都正公諱惟
 字致景生員壬寅一七六乙巳一七八五年一月五日卒十七日生癸酉九月十七日
 子浩善 호선

子正來 정래
 正五世孫至溶子

子榮大 영대
 子唱圭 창규

子鍾哲 중철 中卷 七六七
 子鍾泰 중태 中卷 七六八

敦寧府都正公諱惟

正五世孫至溶子

論山郡豆磨面光石里

女張仁相 仁同

女金貞雨 慶州人

子昌圭 창규 壬子一九七二年五月二十日生

子逢來 봉래 辛亥一九一一年十二月二十日生 ○室金海金氏 甲寅一九一四年十月十六日生

子榮秀 영수 丙子一九三六年十二月十四日生 ○室慶州李氏 庚寅一九五〇年一月二十日生

子成圭 성규 庚戌一九七〇年九月二十日生

子昌來 창래

子榮吉 영길 爲叔父后

爲仲父后

子晟來 성래 己卯一八七九年十一月十六日生 丁卯九月二十一日卒 ○配南陽洪氏 墓先一九四一年七月十一日 塋下良坐合墳以侄爲后生

爲叔父后

子榮吉 영길 甲戌一九三四年十月二日 己酉一九六九年十一月二十八日生

女李時雨 慶州人

女全永茂 天安人

子榮吉 영길

子仁圭 인규

甲午一九五四年二月二十四日生

二十一世

二十二世

二十三世

二十四世

二十五世

二十六世

月二十八日卒○配金海墓草山公先塋下亥坐
金氏乙卯一七五九年九配密陽林氏戊申一七八
月七日生庚寅九月二十八年十一月十三日生辛
一日卒墓豆磨面柳洞先 丑十一月二十五日卒墓
塋下乾坐合墳

先塋下上下墳亥坐

日卒墓先塋下艮坐
配金海金氏丙子一八一

八日卒墓先塋下壬坐
配慶州崔氏乙丑一八六
五年二月十三日生丁巳
八月二十七日卒墓先塋
下子坐

女崔敬洙
慶州人

崔氏辛亥一九一一年四
月十九日生丙午一月二
十四日卒墓先塋下子坐

子鍾夏 香斗中卷 七六八

子鍾權 香斗中卷 七六八

子鍾國 香斗 已丑一九四九年十月二
十八日生

女尹錫喆 坡平人

女李順基 慶州人

女金鎮煥 慶州人

女金弘求 慶州人

子鍾煥 香斗 癸卯一九六二年一月二
日生

女李仁培 全州人

女李漢雨 慶州人

女崔秉文 慶州人

女金鳳九 慶州人

利鎮 이진 上卷 一三五

子浩昌 호창

子景來 경래

子榮煥 영환

子舜圭 순규

子來圭 내규

壬午一七六二年六月十乙巳一七八五年十一月甲戌一八一四年三月十庚申一八六〇年二月四庚戌一九一〇年十一月癸卯一九六二年一月二
三日生己卯一月十五日六日生丙戌八月二十三
卒墓草山公先塋下甲坐日卒墓光石里山一番地配草溪宋氏己丑一八一配平澤林氏壬申一八七二十九日卒墓先塋下艮
配金海金氏壬午一七六亥坐○配坡平尹氏甲辰七年九月一日生己酉一二年五月三十日生丁巳坐○室安東金氏辛亥一
二年五月十三日生辛未一七八四年八月八日生月五日卒墓草山公先塋一月二十六日卒墓先塋九一一年一月十日生
一八〇〇年四月十四日戊戌一月九日卒墓合墳下合墳艮坐
卒墓合墳

甲戌一八一四年三月十庚申一八六〇年二月四庚戌一九一〇年十一月癸卯一九六二年一月二
日生丙戌八月十五日卒
配達城徐氏乙卯一九一
六年八月一日生辛亥八
月十五日卒墓先塋下子
坐合墳

甲寅一九一四年三月二
日生丙戌八月十五日卒
配達城徐氏乙卯一九一
六年八月一日生辛亥八
月十五日卒墓先塋下子
坐合墳

甲寅一九一四年三月二
日生丙戌八月十五日卒
配達城徐氏乙卯一九一
六年八月一日生辛亥八
月十五日卒墓先塋下子
坐合墳

學生公諱惟一五世孫至興子

運鎮

윤진 一三五 上卷

字勝熱三月十一日卒墓申坐○配楊根咸氏十月二十五日卒墓耐左

子浩川

호천

字汝棠丁丑七月二十四日卒享年五十一○配金海金氏六月三日卒丑坐

子始來

시래

字致淳庚申八月二十八日卒享年四十七○配慶州金氏十月二十四日生五月二十九日卒享年六十五墓中原郡仰城面中芳洞基谷

子萬奉

만봉

字錫煥辛卯八月二十八日卒辛卯四月六日卒享年六十一墓仰城面龍堡六月四日生

子大圭

대규

壬戌一九二二年五月十日生丙申一九五六年三月七日生丙辰十一月三日卒墓先塋下良坐室乙丑一九二三年三月五日生

子鍾明

종명

丙申一九五六年三月七日生○室密陽朴氏丙申一九五六年十月一日生

女李永世

全州人

女李相敦

慶州人

子昌淳

창순

辛未七月二十七日生室南陽洪氏千達女丁丑六月四日生

子鍾角

종각

甲午五月七日生乙未十一月二十九日生

子鍾佑

종우

戊戌十一月二十八日生

子鍾範

종범

壬寅二月十三日生

子昌熙

창희

戊寅一月三日生成大卒

子昌善

창선

庚辰六月四日生 서울大農工科卒

二十一世

二十二世

二十三世

二十四世

二十五世

二十六世

學生公諱忠裕五世孫道徵子

玉彩 옥채 上卷 一三九

子暎洙 영주

子履來 이래

子榮七 영칠

子榮八 영팔

子達圭 달규

子鍾五 중오 中卷 七六八

子鍾七 중칠 中卷 七七〇

女洪基種 洪陽人

女安邦植 順興人

子鍾根 중근 中卷 七七一

字周寶戊辰生辛酉正月字聖華丙申生戊戌十二月字義甫甲戌生十月十七日卒墓眞木谷西坐
二十一日卒享年五十四月二十七日卒墓栢谷先墓尙州山南眞木谷午坐
今聞慶郡山陽面
配沃陽李氏復圭女四月谷亥坐
十九日卒墓同原

配南陽洪氏龍遇女眞木
配竺山全氏九月十日卒墓辰井村麓壬坐

字義甫甲戌生十月十七日卒墓眞木谷西坐
配英陽金氏胄範女六月一日卒墓同麓下未坐

字元汝庚戌三月一日生
丙寅四月二十五日卒享年七十八墓眞木西坐有表石
配安東權氏煥道坐有表石
女丙辰六月一日生辛未
四月九日卒墓辰井前麓丑坐有表石

字孝淑辛巳十二月五日生己巳六月二日卒享年七十三墓辰井前山麓西坐有表石
配東萊鄭氏雲英女癸未五月十一日生癸卯十一月十一日卒墓辰井前山西坐有表石

子暎淇 영기

女蔡信東 仁川人

墓眞木谷先塋左麓坤坐子蔡雲成
配羅州丁氏墓同麓亥坐

子蔡雲成

字元道癸丑四月十日生爲再從叔父后以次子奉
甲申四月二十九日卒墓辰井前麓西坐
配安東金氏進健女己未三月六日生戊辰六月一日卒墓公墓同原西乙坐

生庭香火
順興人

昌寧郡南旨邑青丹里

子昌鎬 창호

癸未一月十九日生
高麗大學卒業

子安熙植 熙龍

學生公諱忠裕五世

鎮昌 진창

上卷 一三九

崇禎癸酉生墓昌寧郡南谷面內青丹良坐
配光山金氏仁澤女墓公墓耐

子暎洛 영락

子暎河 영하

字聖汝壬子生甲子二月十二日卒墓栢谷先塋下東邊丙坐
配南陽洪氏正月十二日卒墓興木谷東邊西坐

子鼎來 정래

字象三甲申生癸巳三月四日卒墓辰井前麓巽坐
配仁川蔡氏覺東女四月十四日卒墓真木谷東邊西坐

女高彥博 開城人

子高濩

孫喆京第一子

子鳳梧 봉오

字鳴周四月二十一日卒墓青丹村後栗田嶺丙坐
配密陽朴氏弼煥女五月十七日卒墓公墓耐右

子榮百 영백

字慶道戊午生己卯七月十日卒墓辰井前麓巽坐
配仁同張氏益文女三月二十四日卒墓右同

女金樂春 禮安人

子金輝爽

子錫煥 석환

字孟章四月八日卒墓考墓後丙坐
配安東金氏應淳女墓考墓下巽坐

子和圭 화규

初名化圭號農軒字士綬己卯十二月九日生丙申正月一日卒享年七十九墓親山下辰坐
配安東權氏秉厚女辛巳三月十日生戊戌三月十五日卒墓真木谷壬坐

女蔡敬鎮 仁川人

日卒墓真木谷辛坐

子成壺 성호

字晉卿 正廟丁酉十一月十六日生 哲宗戊午三月二十二日卒墓長嶺壬坐
配晉州河氏順錫女墓公墓下巽坐
配密陽朴氏宣根女墓栗田嶺祖考墓下丙坐

子鍾武 중무 中卷 七七一

子鍾根 중근

子鍾厚 중후 中卷 七七二

子鍾秀 중수 中卷 七七二

女蔡敬鎮 仁川人

子錠 정 中卷 七七二

子鏗 재 中卷 七七六

子鉞 문 中卷 七七九

子錄 영 中卷 七八一

子銖 중 中卷 七八二

子鏌 영

為季父后

二十一世

二十二世

二十三世

二十四世

二十五世

二十六世

學生公諱忠裕五世孫詰京第五子

鎮必 진필 上卷 一三九

子文重 문중

子鳳胤 봉윤

子引甲 인갑

庚辰生丙戌九月十四日 己亥生辛丑七月五日卒
卒墓桂城面泉珍村後馬 墓先塋下子坐
山噎子坐 配順天朴氏永周女墓公

配成安趙氏漢成女墓同墓同原
原子坐今昌寧郡桂城面鳳山里

乙卯生壬辰二月二十二日 庚辰生
日卒墓先塋下子坐 配東萊鄭氏性德女墓附塋下子坐

配順天朴氏元重女墓先塋下子坐 配墓同原癸坐

子天甲 천갑
乙酉生辛巳七月二十一日 卒墓先塋下巽坐
配清州韓氏癸未十二月二日 卒墓同原癸坐

七月十四日卒墓公墓下壬坐

子成元 성원
字聖汝 純廟甲子二月二十日生 哲宗辛亥二月二十九日卒墓栗田噎考墓下丙坐 配廣州李氏宗老女墓大汚山下池上西坐以從子爲后

昌寧郡桂城面鳳山里

子信鍊 신첩 中卷 七八五

女李檀繪 廣州人

子鏞 영 中卷 七九二

女李啓伯 慶州人

子成運 성운
字斗益己卯生庚辰七月二十二日 卒墓先塋下癸坐 配靈山辛氏桂旭女 甲戌三月十一日 卒墓公墓左邊良坐

子鍾洪 중홍 中卷 七九三

子成永 성영
字乃玉壬午生癸未十月十六日 卒墓昌寧南谷古庄甲坐 配碧珍李氏斗根

子鍾日 중일 中卷 七九五

女尹斗顛 坡平人

女李元世 星州人

女河日道 晉州人

學生公諱忠裕五世

仁鶴 인학 上卷 一四〇

乙丑十二月二十九日卒 己卯生癸丑正月二十七
墓青丹村卯坐 〇配昌原 日卒墓先塋下卯坐
黃氏碩太女墓同原 配海州吳氏原仲女墓右 乾坐

子厚重 후중

子伯龍 백룡

子龍鳳 용봉

戊午生癸卯八月九日卒
墓靈山馬山燈壬坐
配星山李氏

孫喆亨第一子

辛丑生己亥九月十五日卒
卒墓先塋下乾坐
配盆城裴氏今發女墓同原

女朴有載 密陽人

女李理參 星州人

女吳奉龍 海州人

子載佑 재우

子天德 천덕

丁巳生甲子九月二十一日卒墓先塋下癸坐
配丹陽禹氏順連女乙丑十二月一日卒墓同原癸
壬坐

子成善 성선

女壬午生丙戌三月二日卒墓先塋下左便癸坐

子鍾斗 중두 中卷 七九六

子鍾洪 중홍

爲從叔父后

子鍾漢 중한 中卷 七九七

女金玟鎮 安東人

子有華 유화

二十一世

二十二世

二十三世

二十四世

二十五世

二十六世

辛巳生庚辰三月二十一戌申生癸丑五月十七日癸未生
日卒墓桂城面南山良坐卒墓先妣墓下子坐
配金海金氏鳳賢女墓玄配星州裴氏俊女墓南山
風蓋谷村前曹岳山子坐嶺良坐

子載春 재춘

子日華 일화

子益重 익중

子龍大 용대

庚午生乙巳二月二十五己卯生

日卒墓大邱風爾面返德配昌寧曹氏大佑女

谷子坐○配慶山金氏重

和女墓同原今清道

女李元碩 원석

星州子李重命重心

學生公諱忠裕五世孫詰亨第二子

仁世 인세

一四○上卷

子龍圭 용규

子德貴 덕귀

子學遜 학손

子成文 성문

子鍾鏢 중영

辛巳生戊寅三月十二日癸巳生丁丑正月一日卒字箕賢 英廟庚辰生
卒墓昌寧郡南谷面樹介享年七十五墓青丹村東純廟乙亥四月六日卒享
村北獨山亥坐○配星州大汚祖考墓後卯坐年五十六墓先妣墓下亥
李氏傑女墓青丹村後先配昌原黃氏泰石女墓青坐○配晉州河氏御弼女
坐○配晉州姜氏一瓊女縣監仁孫后丁丑七月五日卒
丹村大汚亥坐

字惟忠 正廟庚戌八月字周郁己卯五月十一日
生 純廟辛卯十月生丁丑五月十五日卒墓
後大小嶺先塋下甲坐 配廣州李氏天錫女領相
配晉州姜氏一瓊女縣監仁孫后丁丑七月五日卒
金海金德海外孫墓大汚墓合窆
先考墓下右邊壬坐

字卿志 純廟丙寅二月字和實號農圃 憲宗乙
二十日生丁丑五月十五末五月六日生公天性純

子學重 학중

子成璞 성박

子鍊 련

子鉉 현

爲仲父后

日卒墓青丹村后馬汚嶺 厚志操清介勤儉治家窮
 上嶺丙坐有床石 交貧族多施惠仁隣里莫
 配金海金氏命元女 純不敬仰戊戌三月三日卒
 祖辛未七月二十八日生 墓南谷面新南里臥羊谷
 哲宗庚申四月五日卒 墓戊戌坐○配金寧金氏振汝
 樹介村后曾祖墓下亥坐 女白村文起后戊戌六月
 十一日生甲辰八月十九
 日卒墓馬汚嶺上嶺考墓
 下丙坐

子成珪

성규

子銅

동

八〇六 中卷

字和觀 憲宗丁酉十月
 二十日生乙亥三月十九
 日卒墓祖妣墓下亥坐
 配慶州崔氏基赫女墓附
 以從子爲后

子成璉

성진

子鉉

현

八〇六 中卷

字和玉 憲宗十月十五
 日生乙丑八月十日卒墓
 大汚西山西坐
 配綾州具氏閔弘女栢潭
 后墓附以從子爲后

子成琦

성기

子鉞

갑

八〇八 中卷

字成玉 憲宗癸卯十月
 十五日生丙子五月六日
 卒墓青丹村后月嶺下壬
 坐
 配靈山辛氏侯澤女一菴
 夢參后丁未生九月九日
 卒墓附

二十一世

二十二世

二十三世

二十四世

二十五世

二十六世

子成珏

성각

字允寬 憲宗丁未十一月二十日生己未七月八日卒墓大汚山下牛本谷

壬坐○配慶州崔氏春祿女癸酉六月六日卒墓大

塢山庚坐○配安東金氏正德女戊午生癸未十二月二十四日卒墓長谷下

場汚良坐

子銅

동

爲仲父后

子鏞

원

中卷 八〇九

子成鳳

성봉

字和瑞 純廟甲申五月六日生○配清州韓氏光

植女襄節公確后甲午九月二十三日生

子鍵

건

子鍾

추

子德潤

덕윤

字基汝 正廟丁酉生十月二十七日卒墓青丹

村后小山燈甲坐 配慶州李氏英伯女墓同

亥坐○配延安車氏石甫

女墓附

子學和

학화

字若惠 正廟庚申十二月十五日生 憲廟丁酉

三月十五日卒墓新九塢

子學願

학원

字和順 正廟癸亥生乙亥五月十三日卒墓支山

面元蔭村右基塢壬坐 配金海金氏聲振女墓同

原

子學穆

학목

字章甫 純廟丙子十二月十三日生丙子七月二

十八日卒墓青丹村后池 谷亥坐○配晉州河氏哲

遜女

子成玉

성옥

憲廟丙午十二月九日生

子成玲

동령

字明振 哲廟庚申七月十四日生戊寅正月三

子鍾佑

중우

中卷 八〇九

學生公諱忠裕五世孫詰亨第三子

昌原郡北面新村里

日卒墓至谷山申坐
配全州李氏聖祚女辛酉
七月七日生辛卯四月六
日卒墓長谷共同山

女金仁坤 金海人

子金鍾述

女金尙植 陝川人

子金煥琪煥瑩

女金正祚 金寧人

子金判岩小岩

子鏹 鎭

子成玫 성민

字文玉 純廟甲申十一
月十日生○配慶州崔氏
榮林女丁亥生

女金定一 金寧人
白村文起后

女朴淵 密陽人

子學一 학일

字復祚 純廟丙寅九月
二日卒○配慶州崔氏馥
橘女六月二十八日卒墓
榮林女丁亥生
小山嶝坤坐

女車尙旭 延安人
配密陽朴氏啓信女松隱
翊后墓附

女崔聖遜 慶州人

子德載 덕재

女尹富甲 坡平人

子龍參 용삼

女尹富甲 坡平人

子龍宅 용택
子孫未詳

庚午生甲辰四月二十九
日卒墓鳥項已坐○配全
配達城徐氏達次女
州李氏化慶女墓附

子龍宅 용택

學生公諱忠裕五世

二十一世

二十二世

二十三世

二十四世

二十五世

二十六世

仁伯 인백

上卷 一四〇

子就明 취명

원명

子願三 원삼

원삼

乙酉生乙卯六月十五日卒墓靈山面內月謨村后
青丹村后已坐
長嶺良坐○配東萊鄭氏
配昌原黃氏泰伯女墓同
順興女墓同原

甲寅生二月十八日卒墓庚午生

子就重 취중

취중

子福尙 복상

복상

丙辰生癸丑二月七日卒字
墓靈山人文里后字
墓靈山郡都泉面孝友村獨山壬坐○配玄風郭氏
后甲坐○配咸安趙氏墓墓合窆今昌寧郡
同原

墓靈山人文里后字

村里木果谷子坐
配昌寧成氏 女墓靈
山釜谷面水多里內谷山
乾坐今昌寧郡

子成喆 성철

성철

子奇圭 기규

기규

墓昌原郡北面新字
十一月八日卒墓
昌原郡北面新村里吳可
山亥坐○配廣州金氏
女十二月二十七日
卒墓新村里麻姑山子坐

墓新村里參田谷辛坐
配順天朴氏墓公墓雙墳
配密陽朴氏墓密陽郡上
西面沙岩里

子鍾海 종해

宗海 中卷 八一〇

子鍾碩 종석

宗碩 中卷 八一六

子鍾範 종범

宗範 中卷 八一九

子就輝 취휘

취휘

子興遜 흥손

흥손

字汝成癸亥生○配星州
戊子生庚申九月六日卒
李氏弼賢女墓月嶺村后
墓孝友村后西坐○配密
陽朴氏芝菜女墓青丹村
后午坐

女朴久福 박구복

密陽人

子朴尙培尙玉尙文

女鄭厚先 정후선

東萊人

子鄭順奉

學生公

諱忠裕五世

孫喆亨第四子

宜寧郡洛西面井谷里

仁迪 인적

上卷 一四〇

子就根 취근

취근

子應寶 응보

응보

子潤信 윤신

윤신

字復初通訓大夫己巳生字致碩甲寅生癸丑三月字和彥乙亥生辛酉四月乙未生
 戊戌十二月二十三日卒二十三日卒墓靈山丈加二十五日卒墓桂城面聖配尙州周氏啓睡女
 墓昌寧郡南谷面樹介村面民岳山長坐
 左邊亥坐○配延安車氏配靈山辛氏玉郎女墓祔氏以屋女墓雙墳今昌寧
 聲女墓地境谷乙坐 今昌寧丈麻面 郡

子處信 처신
 十一月十一日卒墓都泉
 面德谷里案山道德峰下
 左邊烏谷山午坐之原
 配密陽朴氏十二月二十
 一日卒墓祔元靈山

子遇圭 우규
 哲宗乙未生辛巳八月十
 七日卒墓昌寧郡吉谷面
 曾山里後麓壬坐
 配密陽朴氏慶昌女 哲
 宗庚戌十二月十九日生
 庚戌十二月三十日卒墓
 雙墳

子鍾述 중술 中卷 八二一
子鍾憲 중헌 中卷 八二二

子應文 응문
 字和重壬午生○配密陽癸卯生
 朴氏守門將萬鼎女

子潤得 윤득

子應浩 응호
 字化俊戊子生○配金海
 金氏雲輔女

子廷旭 정욱
 戊申生

子應鎮 응진
 壬辰生辛亥卒墓靈山地
 境谷乙坐今昌寧郡

女朴載三 박재삼 密陽人

女具命浩 구명호 昌寧人
 子具介東赫東

子就訓 구훈
 字致道丁巳生己酉九月
 五日卒墓昌寧地境谷卯
 坐○配南陽洪氏取壁女
 卯坐今昌寧○配盆城金
 二月十七日卒墓同原卯
 氏德周女墓上同

子應賢 응현

子日福 일복
 丙午生

二十一世

二十二世

二十三世

二十四世

二十五世

二十六世

坐○配晉州河氏與道女墓同原

女鄭元淑

子鄭福在福順福遜

女崔有鳳 慶州人 子崔尙文

子應臣 翁山

初諱有遜字敬仲庚寅七月十一日卒墓昌寧地境谷乙坐○配密陽朴氏得壽女正月二十三日卒墓公墓右邊卯坐

子志淵 子淵

字學汝乙卯生庚申九月辛氏就福女

子錫圭 錫圭

字而吉己卯生○配靈山辛亥生

子銑 銑

乙亥生

子鏞 鏞

子鍾 鍾 己未生

學生公諱忠裕五世

仁玉 仁玉 上卷 一四〇

子益華 益華

子昌大 昌大

子奇文 奇文

子致圭 致圭

女朴道泰 密陽人

子有元 有元 丁酉生

子義淵 義淵

字宜汝戊辰生卒與墓地未詳○配江陽李氏秀東女墓乾地方庚坐○配昌寧曹氏叔彬女墓上同庚坐

子德圭 德圭

字元吉乙未生○配金海金氏聖奎女

子白圭 白圭 庚子生

女徐邦煥 達城人

字泰玉號洛隱 肅宗壬辰生 贈嘉善大夫公器 宇宏大性質粹美事親盡誠兄弟湛和家整政肅鄉黨咸稱其孝友焉 英廟原

庚寅生乙卯正月十五日

配盆城裴氏日章女

庚子生

子致圭 致圭

丁亥十一月二十三日卒
享年六十五墓靈山郡馬
利面幽里下斗溪山壬坐
有碣是菴李直鉉撰碣銘
今昌寧丈麻面幽里
配貞夫人密陽朴氏通德
郎引伯女墓雙墳

子益胤 익윤

字允寶 英廟癸亥生素
字成長 英廟癸未生丙
性恬淡不慕功利杜門養
志以勤儉成家業能不墜
先緒癸丑正月二十五日
卒墓宜寧郡洛西面井谷
圖馬山乾坐有床石
配密陽朴氏載三女四月
六日卒墓洛西面杜谷洞
南案山壬坐

子昌遜 창손

卒墓慕禮村后坤坐
女裴天三 益城人
女方正源 順天子方宗得人

子奇淵 기연

字致寬 正祖庚戌生乙
亥二月二十日卒墓先塋
左邊乾坐○配居昌馬氏
順碩女墓祔

子載圭 재규

字道仁 辛未生丁酉正月
以三從權圭子爲后

子鍾碩 중석 中卷 八二三

子奇賢 기현

字致瑞 純祖丁卯生己
酉三月十九日卒墓洛西
面井谷里村前東麓良坐
配慶州崔氏命祿女辛亥
五月五日卒墓杜谷洞南
案山祖妣墓右邊壬坐

子楚圭 초규

字道英號梅軒 純祖丁
亥生壬午八月二十日卒
享年五十六公稟性恬靜
持身勤恪處事務從大體
至於族戚恤無親疎鄉里
咸服其厚德焉墓洛西面
井谷里前東麓考墓下左
邊良坐○配八溪鄭氏宗述

子鍾成 중성 中卷 八二四

女孫芝秀 密陽人

女金興斗 金海人

女權致升 安東人

女柳榮植 文化人

子汶圭 문규

字道淳 純祖癸巳生
高宗乙亥九月四日卒享

父與度忠靖公鍾后子權
重柱

系子柳道克

二十一世

二十二世

二十三世

二十四世

二十五世

二十六世

年四十三墓洛西面井谷
前東麓伯氏墓上良坐
配江陽李氏春化女墓附
左

子衡圭 형규

字道元 憲宗己亥十一
爲伯父后

月十七日生丙辰二月十
六日卒墓洛西面井谷里
大谷東麓子坐

子鍾九 중구 子中卷
八二五

配咸安趙氏元植女澗松
任道后丙午正月一日生
子李乙文

女李化俊 화준 星州人

子郁圭 우규

字道一 憲宗壬寅生辛
未十月二十五日卒墓洛
西面杜谷洞南案山曾祖
妣墓下五十步許亥坐

子鍾用 중용 子中卷
八二七

女金斗容 두용 金寧人

配驪陽陳氏奎文女戊申
生甲辰十月二十二日卒
墓雙墳以族姪爲后

白村文起后子金仁鎬義
鎬禮鎬智鎬

子泰圭 태규

初諱亮圭字應讚 憲宗
乙巳生公志操清介不拘
世俗從其大體不拘細務
休菴仁傑后子白樂春得
鄉隣推重焉庚子十月六
日卒墓洛西面井谷里圖

子鍾仁 중인 子中卷
八二八

女白寬洙 관수 水原人

馬山先瑩右邊乾坐

配金海許氏文讚女癸丑
五月二十五日卒墓圖馬

女金聲彬 瑞興人

女吳尙福 海州人

山公墓右便甲坐有一女 配坡平尹氏慶圭女辛亥 生以族姪爲后

女金周龍 金海人 濶纓駟孫后

女趙喆植 威安人 潤松任道后

女韓鶴文 清州人

子天圭 純祖庚寅生丁酉八月二十四日卒墓洛西面井谷圖馬山先塋左邊乾坐○配安東金氏由坤女七月二十五日卒墓父成光潤貞節公思齊后子載五

子鍾基 中卷八二八

女李周仁 碧珍人

女成璫默 昌寧人

子鍾錫 中卷八三〇

子鍾鎬 中卷八三〇

子鍾碩 中卷八三〇

女朴麒俊 密陽人

女朴景彦 密陽人

子鍾熙 中卷八三〇

子昌祿 昌寧人

字成進戊戌生辛卯九月十四日卒墓圖馬山乾坐西六月二十六日卒墓圖配江陽李氏元載女二月二十七日卒墓公墓雙墳以從子爲后

子奇源 純祖壬申生辛酉六月二十六日卒墓圖西面井谷圖馬山先塋左邊乾坐○配安東金氏由坤女七月二十五日卒墓父成光潤貞節公思齊后子載五

字致華 純祖壬申生辛酉六月二十六日卒墓圖西面井谷圖馬山先塋左邊乾坐○配安東金氏由坤女七月二十五日卒墓父成光潤貞節公思齊后子載五

子權圭 純祖癸巳生壬午七月一日卒墓洛西面井谷里東麓德蔚山甲坐配金海金氏正旭女丙戌五月十四日卒墓洛西面井谷麻谷東麓長嶺山甲坐

子秉圭 中卷八三〇

子秉圭 中卷八三〇

配密陽朴氏允之女庚申父命淳忠烈光位
生甲辰五月二十九日卒后子崔在容正容小容
墓公墓下壬坐

女李秀文 全州人

子文圭 門邑

子鍾悅 中卷 八三三

子奇煥 門邑

字致彥號樂雲亭 贈嘉字德甫號菊史軒庚戌生
善大夫同知中樞府事隱 丙戌四月十八日卒墓麻
居樂漁樵教子有義方人 谷東麓長嶺山艮坐

皆稱之 純廟乙酉生壬 配靈山辛氏泰坤女甲申
午十一月十三日卒墓井 八月十四日卒墓毛老谷
西麓壬坐○配順興安氏

谷麻谷長嶺山壬坐 女庚子六月二十一

配淑夫人慶州崔氏泰鎮 日卒墓德蔚山東麓艮坐

女與先孫化錫曾孫文科 以

宣務郎行長水道察訪起

南六世孫達城徐世延外

孫丙戌二月九日卒墓井

谷里德蔚山艮坐

子炯圭 哲宗

字德見號晚成亭 甲寅正月十七日生甲子

六月一日卒墓享年七十

一官通仕郎繕工監役陞

嘉善大夫承政院左副承

旨公稟性端重持心詳和

養親御家克守素分友于

兄第人無間言丙辰年荒

捐廩以賑貧窮鄉坊立石

以頌之有誼優范庄惠人

薛卷之語晚築山亭扁而

晚成有隱居自樂之趣誠

於爲先 始祖文烈公神

道碑建立時厚助其力又

子鍾來 中卷 八三四

子鍾均 中卷 八三五

女陳炳烈 驪陽人

子陳在坤

女姜炳柱 晉陽人

父姜善桓吏曹銓郎猷之
九世孫子哲圭仁圭

二十一世

二十二世

二十三世

二十四世

二十五世

二十六世

子益秋

익추

字秋寶丙寅生癸丑正月

二十八日卒墓靈山郡慕

禮洞后山坤坐

配密陽朴氏曠芬女墓附

子昌得

창득

丁亥生

配晉州姜氏聖浩女墓靈

山馬耳洞下斗溪山壬坐

斗溪山亥坐○配金海金

原子坐

子奇順

기순

字順瑞甲寅生辛巳三月

十日卒墓桂城面泉珍村

斗溪山亥坐○配金海金

氏慶喆女墓公墓同原

子曠圭

영규

乙巳生

子翊圭

익규

字德五號友菊堂 哲宗

己未正月二十八日生戊

申正月二十三日卒享年

五十墓昌寧南谷面月坪

洞上大嶺中麓巽坐公修

身雅筋敦庇一門沒后人

皆稱仰○配仁川李氏文

欽女乙丑四月十七日生

乙亥二月二十一日卒墓

雙墳今南旨面

子鍾悅

중렬

中卷 八三五

女趙仁奎

威安人

執義公后子趙容俊容範

封位田戊辰修譜公之餘

澤居多焉墓移葬于昌寧

大池面龍沼里柴木谷乙

坐後石吳駿善撰行狀道

峰孔學源撰碣銘

配淑夫人大邱襄氏鶴善

女庚辰六月十四日卒墓

洛西面杜谷村南案山庚

坐○配淑夫人密陽朴氏

麟秀女壬戌十二月十三

日生戊寅二月二十八日

卒墓井谷里案山乾坐

子益楚 익초

字君甫戊辰生

配金海金氏兌健女

子昌潤 창윤

辛卯生

墓斗溪山子坐○配金海金氏重業女墓公墓同原

子昌點 창점

庚午生

子昌碩 창석

辛丑生

子昌淡 창담

己酉生

子昌新 창신

乙酉生

配金海金氏通政泰元女

子奇道 기도

字慶瑞癸亥生丁巳六月字士均庚寅生二十一日卒墓斗溪壬坐配晉州河氏龍海女墓靈山西面花心甲坐配東萊鄭氏雲女墓斗山壬坐

子奇仲 기중

字允瑞丁卯生辛酉十二月二十八日卒墓靈山道寺面城峙洞每馬谷坤坐

配仁同張氏元道女辛卯乙巳生三月十四日卒墓城峙洞貞庫亥坐

子守圭 수규

子鑲 경

字慶瑞癸亥生丁巳六月字士均庚寅生二十一日卒墓斗溪壬坐配金海金氏道華女

女朴孝東 密陽人

子道圭 도규

辛丑生

子贊圭 찬규

女鄭侶鶴 東萊人

僉樞公諱球五世孫益相子

東彬

동빈 一四〇

子鳴楚

명초

子學賢

학현

初諱德器字汝觀號平庵字伯玉

英祖庚午生壬初諱八得字荊中正祖

景宗癸卯生公遭家零替子五月二日卒墓盤谷里

庚戌生丁卯十二月十八日卒墓保佑洞鷹峰下乾

身自拮据詢謀士林創立下保佑洞獨山嶸子坐

坐〇配平山申氏士碩女

月溪祠重修永慕堂于斗配郎州崔氏墓保佑洞乾

壯節公崇謙后庚戌生乙

岩下盡誠先隴備置祭田坐〇配靈光丁氏來垢女

嘗值斂荒賑米百石蒙壬申生辛卯九月一日卒

朝家恩典職帖入回祿不有二子一女墓淡岩村後

岩村後牛山後先塋下午

傳壬子十一月四日卒墓高哥洞先塋左壬坐

金盤燈壺岩公墓下癸坐

後石吳駿善撰碣銘

配密陽孫氏景老女乙卯

生辛巳九月三日卒墓附

有表石

子學聖

학성

子文華

문화

子淑圭

숙圭

子鍾赫

중혁 中卷

初諱自得字慎中 正祖字國彥號月岩 純祖癸

壬子生戊戌四月二十五未三月二日生年十六親

日卒公早孤零丁四無聊齋斷指垂血延命受遺母

里稱頌墓長城西二面塔誠竭力其於內外族戚尤

亭里前山燕仙菴水口三盡恩義鄉薦將起公以浮

峰下聖績洞巽坐今黃龍實之名遽以上聞大妨於

面臥牛里世教力止之早師蘆沙奇未薦幼小皆知不口上下

配全州李氏光澤女長川先生正鎮先生有孝哉之

君普生后癸丑生丙子正稱事載邑誌壬辰六月十

月十七日卒墓淡岩村後七日卒享年七十墓基洞

敷岩先塋下巽閏卯坐先塋下巽坐雲齊崔永祚

配蔚山金氏敬燦女喆賢撰行狀松沙奇宇萬著碣

孫僉樞弘瑞曾孫麗山君銘墓前埋舊碑有表石

穩后慶州崔昌翊外孫庚配全州李氏與呂女仁晚

申十一月八日生辛未十孫遇春曾孫義安大君和外孫乙巳十一月六日生

二月十一日卒墓長城北后東萊鄭志佑外孫丙戌

先塋後麓奮上平坡乙坐

子鍾瑗

중원 中卷

女柳基衡

善山人

女柳珩泰

高興人

女姜大衡

晉州人

文貞公希孟后子姜龍奎

石灘溪后子柳濟哲濟豐

濟豐濟豐

有床石一子三女

一日卒墓高敞五山面新月里後上鵲巢燈甲坐今高敞邑有三子三女配安東金氏乙巳生甲午六月十九日卒墓高敞新林面沙瑟峙支岩燈壬坐有二子一女舊譜公系伯父后今以生家無后據國朝大典而還本

子漢圭 한규

子

女李以鉀 全州人

子李閔

斗岩草堂下田上坐

子洛圭 낙규

子鍾浩 중호 中卷八四二

女柳元泳 高興人

女朴近洙 咸陽人

女朴章鏞

配慶州金氏通政大夫商斗女基熙孫鎮鐸曾孫晉州鄭之奎外孫庚申三月五日生十一月二十八日卒墓合窆

配濟州梁氏潤宋女龍城君朱雲后乙酉三月十二日生

子英圭 영규

子鍾烈 중렬 中卷八四二

子鍾國 중국 中卷八四三

子鍾喆 중철 中卷八四四

子鍾大 중대 中卷八四四

字元卿號后堂乙酉三月十四日生癸卯十月二十日卒墓高敞郡雅山面盤岩里永慕村後先塋下子坐○配密陽朴氏通政大夫宗九女性弘孫壽邦曾祖安定羅欽外孫庚寅三

二十一世

二十二世

二十三世

二十四世

二十五世

二十六世

女金敬灝 蔚山人

子金邦禹

女姜柱喆 晉州人

文良公希孟后
子姜瓊煥奎煥德煥

女鄭在壽 河東人

霞谷雲龍后
子鄭元玉亨玉

女鄭相圭 晉州人

忠莊公瓊后
子鄭鍾孟鍾年

子弘圭 晉州人
月十日生丙申四月二十
八日卒墓合窆

子守卿 乙酉三月十四日
生辛丑二月八日卒墓高
陽郡百濟公園墓地

配光山金氏冕澤女蘆溪
景熹后壬辰九月十三日
生辛卯二月十六日卒墓

高敞邑新月後陝谷 坐
子曹秉甲

女曹敬承 昌寧人

清澗庶后子曹秉年乘河
乘淳秉義

女曹錫璜 昌寧人

女鄭忠源 晉州人

女鄭光烈 東萊人

子夏基 晉州人
字元贊丁丑生庚午正月
十二日卒墓扶安乾光面
德城里西麓卯坐

配錦城林氏鳳九女庚辰
十月二十日卒墓合窆

子鍾焯 晉州人
字全中卷 八四五

女崔福萬 全州人

子崔甲龍

女曹海承 昌寧人

女金仁洙 蔚山人

子金永鎬

子鍾澤 晉州人
字中卷 八四六

清澗庶后子曹孟承相承

忠莊公瓊后子鄭休彩

女曹萬洙女奉炳善

子興楚 晉州人

字荆玉 英祖壬申生庚
午十二月十六日卒享年
五十九謹修先業隱於壺
岩之下故號曰隱岩墓考
墓下子坐

配密陽朴氏瑛女癸酉七
月二十九日生九月十五
日卒墓雙兆

子學先 晉州人

初諱七得字元重 正祖
字敬述癸巳生十一月十
六日卒墓同福青丹里東
麓卯坐

後麓去壺岩路邊右便舊
紙房墟

配錦城朴氏重素女戊申
生墓公墓上癸坐

子仲喆 晉州人

字敬述癸巳生十一月十
六日卒墓同福青丹里東
麓卯坐

配濟州梁氏墓青丹里北
麓○配金海金氏七月七
日卒墓青丹里南麓

女金成斗 扶安人

子金正坤且坤

子學仁 학인

初諱億得字和重 正祖字云之忌五月六日墓高字亨日忌七月十五日墓庚戌生己巳二月八日卒做孔音面禮田里虎洞村靈光郡西面德洞前麓下墓中山平嶺下午坐 后子坐 配全州李氏文運女十月十五日卒墓雙兆 配平澤林氏 卒墓雙兆 黃山后嶺面南原

子文成 문성

初諱彦辛卯生丁巳三月字仁伯甲辰生五月二十庚戌九月十四日卒墓孤七日卒墓高做邑新月里四日卒墓井邑郡古阜面岩洞西坐○配文化柳氏后卯坐○配羅州羅氏成老僧洞后麓辛坐

子碩圭 석규

字亨日忌七月十五日墓靈光郡西面德洞前麓下子坐○配長澤高氏五月為族叔厚基后 五日卒墓孔音面禮田里

子學圭 학규

初諱乙得字奇重乙丑生 字洛彦辛卯生丁巳三月字仁伯甲辰生五月二十庚戌九月十四日卒墓孤七日卒墓高做邑新月里四日卒墓井邑郡古阜面岩洞西坐○配文化柳氏后卯坐○配羅州羅氏成老僧洞后麓辛坐

子文明 문명

初諱乙得字奇重乙丑生 字洛彦辛卯生丁巳三月字仁伯甲辰生五月二十庚戌九月十四日卒墓孤七日卒墓高做邑新月里四日卒墓井邑郡古阜面岩洞西坐○配文化柳氏后卯坐○配羅州羅氏成老僧洞后麓辛坐

子殷基 은기

配海州崔氏雲宙女乙巳生戌戌九月二十二日卒墓新月里后先塋左卯坐

女趙景基 淳昌人 子趙達三 女朴赫 咸陽人 子朴玉東金東

女申命龜 高靈歸來亭末舟后子申日禹 女柳炳大 善山鷺岩成春后子柳源澤源 人 模

子鍾九 중구 中卷 八四六

子相楚 상초

字士玉壬午生壬子十月十六日卒 配長澤高氏漢鐸女十二月十日卒墓保佑洞乾坐上下兆

子致圭 치규

庚戌九月十六日卒墓莊字仕有壬戌生癸酉二月字致雲壬午生癸未正月子面水鳥里西麓乙坐 二十三日卒墓荏子面掛九日卒墓掛吉三峰山南配慶州金氏壬寅生戊申 吉里梧桐山東麓乾坐 麓癸坐 配密陽朴氏癸丑生乙丑 配金海金氏庚辰生乙酉 三月十八日卒墓雙墳

子鍾汝 중여 中卷 八五四

子學才 학재

庚戌九月十六日卒墓莊字仕有壬戌生癸酉二月字致雲壬午生癸未正月子面水鳥里西麓乙坐 二十三日卒墓荏子面掛九日卒墓掛吉三峰山南配慶州金氏壬寅生戊申 吉里梧桐山東麓乾坐 麓癸坐 配密陽朴氏癸丑生乙丑 配金海金氏庚辰生乙酉 三月十八日卒墓雙墳

子鍾三 중삼 中卷 八五七

庚戌九月十六日卒墓莊字仕有壬戌生癸酉二月字致雲壬午生癸未正月子面水鳥里西麓乙坐 二十三日卒墓荏子面掛九日卒墓掛吉三峰山南配慶州金氏壬寅生戊申 吉里梧桐山東麓乾坐 麓癸坐 配密陽朴氏癸丑生乙丑 配金海金氏庚辰生乙酉 三月十八日卒墓雙墳

子鍾甲 중갑

子文有 문유

庚戌九月十六日卒墓莊字仕有壬戌生癸酉二月字致雲壬午生癸未正月子面水鳥里西麓乙坐 二十三日卒墓荏子面掛九日卒墓掛吉三峰山南配慶州金氏壬寅生戊申 吉里梧桐山東麓乾坐 麓癸坐 配密陽朴氏癸丑生乙丑 配金海金氏庚辰生乙酉 三月十八日卒墓雙墳

子鍾云 중운 中卷 八四八

庚戌九月十六日卒墓莊字仕有壬戌生癸酉二月字致雲壬午生癸未正月子面水鳥里西麓乙坐 二十三日卒墓荏子面掛九日卒墓掛吉三峰山南配慶州金氏壬寅生戊申 吉里梧桐山東麓乾坐 麓癸坐 配密陽朴氏癸丑生乙丑 配金海金氏庚辰生乙酉 三月十八日卒墓雙墳

子鍾永 중영 中卷 八五二

子仁圭 인규

庚戌九月十六日卒墓莊字仕有壬戌生癸酉二月字致雲壬午生癸未正月子面水鳥里西麓乙坐 二十三日卒墓荏子面掛九日卒墓掛吉三峰山南配慶州金氏壬寅生戊申 吉里梧桐山東麓乾坐 麓癸坐 配密陽朴氏癸丑生乙丑 配金海金氏庚辰生乙酉 三月十八日卒墓雙墳

子鍾良 중량 中卷 八五三

乎尚玉下今改正

二十一世

二十二世

二十三世

二十四世

二十五世

二十六世

僉樞公諱球五世孫起相子

子翊楚 익초

爲再從叔東燁后

致儀 치의 上卷 一四一

子處禹 치우

子光赫 광혁

子文弘 문홍

子復圭 복규

子鍾瑄 중환

字春芳戊午生丙戌二月十九日卒墓泰仁露積山北麓卯坐
配文化柳氏彥光女翰林二濡孫丙戌生戊子十二月十日卒墓附

字濟得戊寅八月二日生字萬瑞庚戌六月三日生壬子五月十三日卒墓露己丑五月八日卒墓柳嶺積峰子坐
配利川徐氏得秋女丁亥配咸陽朴氏濬源女乙卯

字正博丁丑十一月二十日字春三癸卯七月二十九日字公燮乙丑二月二十二日卒墓仁面可良面梨野右麓辰先山階下○配全州崔氏配全州李氏成根女金海坐○配昌寧曹氏相勳女健女炯村德之后丙午七月八日生

字君彥 英祖甲申生壬子五月十五日卒墓保佑洞獨山巽坐
配尙州周氏晉尙女十月十六日卒墓永慕村后卯坐

字士彥壬申生九月九日卒墓保佑洞乾坐
配清道金氏再寬女墓同原乾坐

字潤玉外孫壬子九月九日生

僉樞公諱球五世孫明相子

東彩 동채 上卷 一四一

子復楚 복초

子奎大 지대

子光哲 광철

子亨基 형기

子鍾灃 중은

字右圭 肅宗乙酉生乙巳十二月十七日卒墓斗絡岩后束草峰壬坐
配光山金氏泰順女襄簡公璉后八月二日卒墓雙兆

字潤玉 英祖癸亥生壬子五月十三日卒墓斗絡岩下丙坐
配靈岩崔氏齊相女二月

初諱鳳杰庚戌生五月十日卒墓保佑洞乾坐
配淳昌趙氏漢宗女墓中山先塋下丙坐

字壽瑞壬午生丁丑卒墓益齋齊賢后子李鍾燮鍾先妣墓同原○配天安全氏守眞女墓保佑洞乾坐

字公燮乙丑二月二十二日卒墓

字潤玉外孫壬子九月九日生

高敞郡雅山面南山里
子宅基 택기
女李洪圭 慶州人

女金道益
女金弼瑞

女金應岳

僉樞公諱球五世孫國祥子

應祿

음록 上卷 一四一

子思輝

사휘

子碩喬

석교

子尙玉

상옥

生卒年與配位墓所失傳

戊申生三月二十七日卒
墓長水龍水洞先山下乾周女卒年墓所未詳
坐○配慶州金氏增女墓
任實比瑟峙卯坐

己卯生○配金海金氏海
卒年墓所未詳

乙卯生乙酉十二月三日
卒墓所配失傳

僉樞公諱球五世孫忠烈子

日業

일업 上卷 一四一

子鳳輝

봉휘

子億昌

억창

子仁喆

인철

子洪文

홍문

子鍾默

종묵 中卷 八五九

字仲文庚戌生戊申五月
十九日卒墓和順郡同福
面松內洞乾坐○配天安
全氏光述女墓雙墳

字君一己亥生戊寅十二
字賢益壬寅生甲辰五月
十五日卒墓松內洞子坐
配江陵崔氏致暉女牧使
文氏斗允女墓松內洞子
求觀后墓雙兆以從子爲
坐以從姪爲后

字仁仲庚辰三月二十日
卒墓周洛亥坐○配南平
戊坐○配全州李氏弼兆
女十二月二十三日卒墓
同原王坐

字國孝壬午生九月二十
二日卒墓同福面邑艾村
女十二月二十三日卒墓
同原王坐

女具煥

綾州人

女鄭鍾龜

晉州人

忠莊公璜后子鄭學源

子泰圭

태규

子鍾瑞

종서

字文乃七月十四日卒墓
益山郡威悅面井洞玉峙
壬坐○配南陽洪氏九月
二十二日卒墓威悅面石
梅里洞東麓卯坐○配南
原梁氏十月二十二日卒
墓考墓同原王坐

子鍾澤

종택

子鍾一

종일

和順郡同福面邑艾里

女朴永玉

密陽人

二十一世

二十二世

二十三世

二十四世

二十五世

二十六世

子億世

억세

字成化戊申生己未正月二十二日卒墓松內洞良

坐○配金海金氏相賢女十月三日卒墓公墓右配濟州梁氏德興女學圃彭孫后墓公墓雙兆

女朴正彦

密陽人

子仁喆

인철

子胤喆

윤철

字允述官參奉丙午生六月十一日卒墓瑟也洞先山庚坐○配平山申氏命光女七月十七日卒墓松內洞先山下良坐

子億東

억동

字賢仲乙未生四月十六日卒墓松內洞子坐配木川張氏順在女墓同原

子永國

영국

字元瞻甲子生四月二十三日卒墓同福面屯洞后墓西村墓洞山西坐○配晉州姜氏士洪女墓公墓下西坐

子永圭

영규

字大瞻壬辰生正月十五日卒墓同福面新梨洞西

子正文

정문

字國元乙丑生六月二十日卒墓木柿洞辛坐配全州李氏光洙女六月十六日卒墓瓦嶸戌坐

子洪文

홍문

子弼文

필문

字國信乙酉生庚寅二月二十二日卒墓周路隅嶸山戌坐○配海州崔氏進士允哲女正月十九日卒墓同原上戌坐

子相玉

상옥

庚戌生十二月十五日卒配晉州姜氏七月十三日卒

子慶玉

경옥

字慶貫癸丑生二月十日卒墓新梨洞西坐

子鍾燁

중엽

字從叔父后

子鍾淳

중순

女朴士鉉

密陽人

子鍾鶴

중학

子鍾泰

중태

子鍾萬

중만

女徐淳五

利川人

女金德鉉

金海人

子鍾澤

중택

子鍾德

중덕

子鍾權

중권

子鍾興

중흥

字中卷

八七一

八七八

僉樞公諱球五世孫國榮子

東燁

동엽 一四三 上卷

子翊楚

익초

字汝華甲申生癸卯八月字和玉墓茂長心元面淡十五日卒墓扶安乾先面岩村后子坐牛山下子坐○配光山金配威安趙氏墓同原同坐氏墓先山同坐以再從東以族從繼玉次子爲后彬子爲后

女金鶴吉

子學慶

학경

初諱慶輝字君化丁巳生十一月十五日卒墓伏子山中峰下路下巽坐原巽坐配全州李氏元相女墓同

坐○配長水黃氏得珠女配慶州竇氏得圭女七月良靜公事孝后十一月二十七日卒墓松內洞良坐十五日卒墓同里同原下酉坐

子永喆

영철

字君瞻戊戌生七月一日卒墓蓮洞卯坐○配金海金氏嘉鳳女墓附

子元玉

원옥

字贊玉五月二日卒墓玉水燈戌坐○配金海金氏十二月二十七日卒墓灰曰洞壬坐

子致玉

치옥

正月四日卒墓天洞巽坐配天安全氏墓同原

子文吉

문길

字士謙丙戌六月十八日生丁丑八月十日卒墓伏子山先山下午坐配錦城羅氏公休女丁酉生丁丑正月三日卒墓同原午坐

子在圭

재규

字洛西庚申四月九日生戊午十一月十五日卒墓高敞面社稷洞子坐配金海金氏丙辰正月二十日卒墓合窆

女宣武周

女鄭忠燁

女韓正文

子鍾守 八八一 中卷

子鍾實 八八二 中卷

子鍾彦 中卷

子鍾南 八八二 中卷

子鍾植 中卷

字寬錫壬申生丙申正月十四日卒墓高敞白羊提堰下壬坐○配密陽朴氏

二十一世

二十二世

二十三世

二十四世

二十五世

二十六世

僉樞公諱球五世孫雲瑞子

致說 치설 一四三 上卷

子繼孝 계효

子光五 광오

子文采 문채

子定基 정기

子鍾夏 중하

字道元庚申生丁亥十二
月二十日卒墓興德半嶺
山盖峰艮坐○配金海金
氏德湖女十二月十二日
卒墓茂長托谷西孝生山
卯坐
亥坐○配錦城羅氏萬智
女正月十七日卒墓上半
后水朴嶸丙坐

字子述戊申生戊戌五月
初諱慶祿字敬伯甲午生
壬申四月二十八日卒墓
庚申十月十日卒墓白牙
山南麓壬坐
配善山金氏邦吉女七月
七日卒墓白牙山西坐以
從子爲后

字聖守甲子二月九日生
庚申十月十日卒墓白牙
山南麓壬坐
配漢陽趙氏學純女庚戌
三月二十八日卒墓孝生
山庚坐

字士兼癸未生正月九日
卒墓先登下癸坐
配蔚山金氏墓同局乾坐
休女甲子生

字公執甲寅九月六日生
二月六日卒墓盤龍前嶸
虎洞卯坐○配清道金氏

字化眞己丑生四月二十
六日卒○配金海金氏國
鳳女正月四日卒

女金閔瑞 扶安人

女金大淵 安東人

子平基 평기

子八基 팔기

女姜學如 晉州人

女金諳淳 諳人

女柳志栢 高興人

子賢基 현기

子鍾浩 중호

子鍾禹 중우

爲從叔俊基后

初諱慶集字煥汝丁酉生
丁酉七月八日卒墓興德
一南面甌峰大路邊坤坐
字應三癸酉三月三日生
配善山金氏聖濟女二月
十三日卒墓一西面鵲山
林面青松后麓壬坐

子光祿 광록

子文采 문채

子文聖 문성

子賢基 현기

爲從叔俊基后

初諱慶集字煥汝丁酉生
丁酉七月八日卒墓興德
一南面甌峰大路邊坤坐
字應三癸酉三月三日生
配善山金氏聖濟女二月
十三日卒墓一西面鵲山
林面青松后麓壬坐

子光祿 광록

子文采 문채

子文聖 문성

子賢基 현기

爲從叔俊基后

初諱慶集字煥汝丁酉生
丁酉七月八日卒墓興德
一南面甌峰大路邊坤坐
字應三癸酉三月三日生
配善山金氏聖濟女二月
十三日卒墓一西面鵲山
林面青松后麓壬坐

子光祿 광록

子文采 문채

子文聖 문성

子賢基 현기

爲從叔俊基后

初諱慶集字煥汝丁酉生
丁酉七月八日卒墓興德
一南面甌峰大路邊坤坐
字應三癸酉三月三日生
配善山金氏聖濟女二月
十三日卒墓一西面鵲山
林面青松后麓壬坐

子光祿 광록

子文采 문채

子文聖 문성

子賢基 현기

爲從叔俊基后

初諱慶集字煥汝丁酉生
丁酉七月八日卒墓興德
一南面甌峰大路邊坤坐
字應三癸酉三月三日生
配善山金氏聖濟女二月
十三日卒墓一西面鵲山
林面青松后麓壬坐

子光祿 광록

子文采 문채

子文聖 문성

子賢基 현기

爲從叔俊基后

初諱慶集字煥汝丁酉生
丁酉七月八日卒墓興德
一南面甌峰大路邊坤坐
字應三癸酉三月三日生
配善山金氏聖濟女二月
十三日卒墓一西面鵲山
林面青松后麓壬坐

子光祿 광록

子文采 문채

子文聖 문성

子賢基 현기

爲從叔俊基后

初諱慶集字煥汝丁酉生
丁酉七月八日卒墓興德
一南面甌峰大路邊坤坐
字應三癸酉三月三日生
配善山金氏聖濟女二月
十三日卒墓一西面鵲山
林面青松后麓壬坐

子光祿 광록

子文采 문채

子文聖 문성

子賢基 현기

爲從叔俊基后

初諱慶集字煥汝丁酉生
丁酉七月八日卒墓興德
一南面甌峰大路邊坤坐
字應三癸酉三月三日生
配善山金氏聖濟女二月
十三日卒墓一西面鵲山
林面青松后麓壬坐

子光祿 광록

子文采 문채

子文聖 문성

子賢基 현기

爲從叔俊基后

初諱慶集字煥汝丁酉生
丁酉七月八日卒墓興德
一南面甌峰大路邊坤坐
字應三癸酉三月三日生
配善山金氏聖濟女二月
十三日卒墓一西面鵲山
林面青松后麓壬坐

子光祿 광록

子文采 문채

子文聖 문성

子賢基 현기

爲從叔俊基后

僉樞公諱球五世孫瓊瑞子

致和

치화 上卷 一四四

子興道 흥도

子明仁 명인

子文翊 문익

子大圭 대규

子鍾煥 중환 中卷 八八五

字士賢戊戌生正月五日字興叔庚申生七月二十卒墓一南面渴鳥東麓西一日卒墓半嶺山良坐

初諱守玉字重五辛卯生字元瑞辛未五月三日生字大集己亥正月十二日七月二十二日卒墓古阜丁丑五月二日卒墓井邑

青龍壬坐

女丁燁

靈光人

配南原梁氏佐國女辛未生十月二十日卒墓合兆以從子爲后

女宋玉

礪山人

子文英 문영

子賢基 현기

字聖文丙子六月十五日卒墓托谷面長化洞孝生山先塋下壬坐

子贊基 찬기 无后

配蔚山金氏光振女丁丑生三月二十一日卒墓合癸卯生

女趙錫圭 漢陽人

子俊基 준기

子趙基助

子鍾禹 중우 中卷 八八四

女李孺鳳 咸平人

女柳一善 高興人

字德秀己酉正月十五日生乙亥七月五日卒墓一西面風峙後通泉洞庚坐

配利川徐氏源邦女壬寅十一月三日卒墓高做面栗溪后子坐以從子爲后

子昌基 창기 无后

壬子八月十九日卒

女李致權 慶州人

益濟文忠公后子李廣碩

女金斗麟 光山人

金子宗九

配延日鄭氏懋采女墓盤龍村後良坐○配密陽朴氏梓秀女墓高做盤龍後墓洞壬坐

官同知子丁載祿

二十一世

二十二世

二十三世

二十四世

二十五世

二十六世

坐○配錦城鄭氏慶錫女
九月十八日卒墓半嶺山
下平地西坐

配密陽朴氏大弼女十月
十七日卒墓小山長坐

小并面天峙南麓子坐
配幸州奇氏參奉彥三女
十二月二十七日卒墓小
山下長坐

岳谷後麓子坐

配密陽朴氏致和女正月
二月十五日卒墓高敞面
新月上洞亥坐

子春圭 춘규

字大仲 憲宗壬寅生正
月十五日壬子六月十五
日卒墓新林面城南後小
谷嶺卯坐○配南平文氏
乃一女丁丑五月二十五
日卒墓松村后乾坐

子鍾錫 중석
八八六

子文一 문일

字兼五甲戌十月五日生
丁丑正月十二日卒墓二
南面林里右峙洞卯坐
配曲阜孔氏錫奎女丙子
生六月八日卒墓龍岩峙
子坐

子回圭 회규

字大孩己亥正月六日生
乙丑正月二十六日卒墓
配咸陽吳氏以壽女壬寅
生癸巳七月二十八日卒
墓老庄山西坐

子錫萬 석만
八八六

爲季父后

子雲圭 운규

字處仲甲辰十月十八日
生丙午九月二十五日卒
墓新林面盤龍後東阿峙
卯坐○配光山金氏國瑞
女丁未生丙辰十二月十
一日卒墓公墓同原辰坐

子錫洪 석홍
八八七

女閔鎰鎬 염호
八八七

女林進鎬 임진호
八八七

子林漢福

子文贊 문찬

字聖五丁丑十一月十九
日卒墓汝壬寅四月十三日

子慶圭 경규

子鍾龍 중룡
八八七

子興敏 흥민

字良叔甲子三月十七日
生墓小山下良坐
配慶州崔氏武科致達女
四月十六日卒墓小山丙
坐

子光祐 광보

初諱重祚字贊卿辛卯十
二月八日卒墓小山曹村
洞良坐 贈通政掌樂院
正○配驪州閔氏淑夫人
宜春女三月六日卒墓任
寅面獨山峙亥坐

子光祐 광우

初名永祿字潤卿甲午生
九月二十四日卒墓淳昌
福興面馬峙中台合谷壬
坐○配安東金氏詰女丙
午生三月八日卒墓二南
東下峙午坐

子文玉 문옥

日生四月二十七日卒墓
小山下良坐
配平澤林氏墓雙墳以從
子爲后

子宗圭 종규

卒墓井邑所聲面龍井里
午坐○配長澤高氏善化
女甲辰九月十三日生四
月八日卒墓鳥川後午坐

子文洙 문수

字世裕配平山陶氏聖訓
戌坐通政大夫戶曹參議
配全州李氏淑夫人錫元
女壬寅八月二十九日卒
墓同坐

子宗慶 종경

字和瑞庚辰生癸未十一
月二十二日卒 贈嘉善
大夫戶曹參判兼五衛將
都摠府副摠官墓獨山洞
亥坐○配密陽朴氏貞夫
人性和女乙酉生丙戌二
月十八日卒墓五欽洞亥
坐

子文五 문오

字楚甫戊辰五月十八日
生十月二十七日卒墓東
斗里提案山庚坐

子容圭 용규

字明彥丙戌二月十六日
生五月六日卒墓高敞里
配坡平尹氏殷源女八月
二十一日卒墓興德龍峴
上寅坐

子堯圭 요규

女文載化 남평

女姜令錫 晉州

女韓龍燮 清州

女韓星文 清州

子鍾權 중권

子鍾郁 중옥

子鍾實 중실

子之球 지구

子鍾石 중석

女鄭禹銘 慶州

女鄭禹銘 慶州

二十一世

二十二世

二十三世

二十四世

二十五世

二十六世

僉樞公諱球五世孫瓊瑞子

致龍

치용 上卷 一四四

字士澤癸卯生二月二十
二日卒墓長沙山下良坐
配安東權氏赫女乙未十
一月二十日卒墓祔

子繼宗

계종

字子熙丁丑正月十七日
卒墓二南面上平時后南
正二月二十八日卒墓先塋
麓寅坐○配全州崔氏旺
女正月十九日卒墓雙墳

子光秀

광수

初諱正祿字君瑞己卯生
正月二十八日卒墓先塋
下甲坐○配東萊鄭氏辛
亥生三月四日卒墓興德
西面屈峙壬坐

女金鎮玉

光山子金龜淳人

子文在

문재

字玉敏甲戌生己丑十二
月三十日卒墓興德東山
后卯坐○配全州李氏正
允女壬子生九月六日卒
墓松村后麓卯坐以從子
爲后

子文昌

문창

字成敏丁丑生丁丑七月
十九日卒墓興德七丁里
后麓酉坐○配錦城吳氏
昌甲女辛卯生丁巳十二
月十一日卒墓星內面外
東山后麓午坐

女金采 一人
女鄭判金

光山子金永仁永哲
子鄭基采

子寅圭

인규

字應三庚申十一月十六
日生甲寅十一月二十七
日卒墓星內面東山里辰
坐○配善山金氏相中女
戊辰生癸酉十二月八日
卒墓興德面大陽里麓岩
嶺坤坐

子順圭

순규

字仁伯辛亥生丁丑六月
三十日卒墓興德開琴山
午坐○配竹山安氏五月
八日卒墓祔

子寅圭

인규

爲伯父后

子宗圭

종규

字應化丁卯十月二十日
生己丑四月六日卒墓星
內面外東山后酉坐
配南原梁氏丙子三月十
一日卒墓外東山前麓子
坐

子鍾萬

중만 中卷 八九五

子鍾南

중남 中卷 八九六

僉樞公諱球五世孫益瑞第一子

致亨

치형 上卷 一四四

子和玉

화우

子學臣

학신

子文奎

문규

子信基

신기

子鍾八

중팔 中卷 八九七

子鍾斗

중두 中卷 八九八

女柳錫圭

高興人

女朴以來

密陽人

女金元三

子金鎮澤

子厚基

후기

子鍾甲

중갑

女朴四發 忠州人 子朴斗萬

女安邦煥 耽津人 子安帝坤

女崔判石 全州人 子崔永喆

女蔡東敷 平康人 子蔡慎默

女金漢坤 光山人 子金學永

字士亨辛亥生八月九日卒墓茂長下里面帽岩后書堂洞西坐○配晉陽姜氏爾龍女癸巳七月十二日卒墓附

字聖寶己卯生二月四日初諱慶胤字明守庚戌生丁丑二月二十五日卒墓丁巳六月十六日生乙丑閏四月十九日卒墓高斂

字元七庚辰正月八日生初諱信圭字敬澤哲宗龍德后先塋下巽坐配沃川趙氏士文女甲申白羊村后良坐

字士憲己丑七月二十五日卒墓伏子山后合窆以族從碩下里面書堂洞親山下未圭子爲后

威順孫左承旨熙九曾孫咸平李儒宗外孫辛亥九月二十日生壬申二月二十七日卒墓合窆

子柳萬善亨善孝善

伏子山龍德后麓先塋下二十一日卒墓同原丁坐巽坐

生丁丑二月十日卒墓合配全州李氏甲宇女參判

窆以再從文永子爲后

子李先玉先一

子李秉玉秉寬秉東

子文煥

문환

女李以圭

全州人

女李克培

金海人

字士憲己丑七月二十五日卒墓伏子山后合窆以族從碩下里面書堂洞親山下未圭子爲后

坐○配南原房氏玄錫女己丑生丁丑七月十九日

子鍾甲 中卷 八九七

二十一世

二十二世

二十三世

二十四世

二十五世

二十六世

女金彦昉

子金永佑

清道卒墓高敞五西面臥龍南麓大路上丁坐

女安龍圭

竹山人 參判超后子安連錫連吉實壽吉壽

女成鳳振

昌寧人

子學祿

初諱慶良字永壽甲寅生五月八日卒墓光州柳等面狐洞丙坐○配咸陽林氏璿源女

子繼玉

계옥

爲季父后

子仁玉

인옥

子學先

학선

子文信

문신

子士圭

사규

子鍾萬

중만 中卷 八九八

字相仁甲寅二月十八日字鍾先乙亥五月五日生生丙辰八月十五日卒墓務安郡安佐面八禽巨文里村前路頭上南向配全州崔氏淳義女乙卯生三月十六日卒墓合窆

女白師憲

水原人

墓右同坐○配濟州梁氏源容女丁丑七月七日生配海州吳氏丁未五月九日生十一月十六日卒墓先塋左便同坐

僉樞公諱球五世孫

益瑞第二子

致文

치문 上卷 一四四

子繼玉

계옥

子學彥

학연

子文永

문영

子正圭

정규

子鍾弼

중벽 中卷 九〇一

子鍾千

중천 中卷 九〇二

子鍾仁

중인 中卷 九〇三

字王章甲戌生正月十四日字仲寶辛巳生七月十一日卒墓伏子山店村后路日卒墓基洞案山未坐

下甲坐移葬于路上寅坐配漢陽趙氏英一女八月二十八日卒墓伏子山中墓同原○配咸平李氏通墓長化洞孝生山五世祖母山同原乙坐

初諱慶連字雲甫甲寅生初名文亨字士倫純祖字敬淑憲宗乙巳正月八日生丙戌三月十日卒

伏子山中峰下生家先妣七月九日卒享年七十九墓下里面玉山里南麓大

墓同原○配咸平李氏通墓長化洞孝生山五世祖母山同原乙坐

十日卒墓基洞案山申坐峰下巽坐
移葬于公墓合窆以從子
爲后

致宅

치택 上卷 一四五

僉樞公諱球五世孫

泰瑞子

子學慶

子學慶 학경

子文禧 문희

爲族叔翊楚后

子元圭 원규

女金明容 김명용 清道人

女李以景 이경全州子李判成

子鍾吉 중길 中卷 九〇五

訓大夫孟緒女儒宅孫震考墓下亥坐
雲曾孫咸城君克諧后晉配光山金氏相燁女弼良
州姜斗煥外孫丙辰生辛孫得春曾孫良簡公璉后
未八月二十三日卒墓上正月十八日卒墓上下面
里面長庚里后麓遮陽山玉山里南麓乙坐
壬坐今上下面台洞配商山金氏龜河女鍾聲
孫吳德曾孫莫城君忠后安東權基彥外孫甲申生
丁丑六月二十八日卒墓高敞五山面東岩里后麓
壬坐今古水面峰山里

配金海金氏泰議相甲女判尹聲源孫承旨璧奎曾
孫長沙君璣后光山金弼楊武功臣時后子林鍾七
生戊申十一月四日卒墓合兆今上下面劍山里

子信基 신기

爲再從叔父文圭后

子錫圭 석규

子鍾寬 중관 中卷 九〇三

女曹信燮 신영 昌寧人

高敞面白羊里前麓松亭子曹相勳
燈丙坐有床石
配長澤高氏振煥女一仲
孫得賢曾孫泰議臣傳后
密陽朴岐嶺外孫癸亥十
一月二十日生以烈行儒
林表彰有鄉道薦戊寅正
月二十四日卒墓古水面
斗峙里前麓堂山燈已坐
今斗坪里

二十一世

二十二世

二十三世

二十四世

二十五世

二十六世

字致仲墓長沙山下虎洞
坪午坐○配光山金氏墓
上下兆

字景守墓玉山洞甲坐
配全州李氏墓同原
配善山金氏永日女二月
一日卒墓基洞村前壬坐
以從子爲后

字成集己丑十二月三日
卒墓古阜聲浦面文洞子
坐○配光山金氏澤麗女
正月一日卒墓扶安乾先
面花田洞后良坐

字彩佑丙子生正月九日
卒墓井邑朴山下酉坐
配全州李氏泰勳女正月
十五日卒墓雙墳以從子
爲后

字平汝壬戌三月十三日
生壬子四月十七日卒墓
長城郡森溪面生村白谷
后庚坐
配全州崔氏宗勳女昌胤
孫成佑曾孫咸陽朴成根
外孫丁卯生

子文賢 문현

字倫五甲申生丁丑正月
十一日卒墓古阜成浦面
漏洞后子坐
配牙山李氏達陽女正月
十一日卒墓新林面富興
洞祭堂山西坐

子元基 원기

字應三乙丑十一月二十
四日生乙亥正月二日卒
墓長城郡森溪面生村后
麓子坐○配全州李氏壬
申九月二十日生庚辰正
月十九日卒墓生村后麓
子坐

子鍾郁 중우 中卷 九〇五

子鍾坤 중운 中卷 九〇五

子鍾涓 중연 中卷 九〇六

女金福壽 중연 慶州人

子金基永

子鍾均 중근 中卷 九〇七

子鍾根 중근 中卷 九〇七

子鍾國 중국 中卷 九〇七

子鍾澤 중택 中卷 九〇八

子鍾燮 중섭 中卷 九〇八

女河福三 중섭 晉州人

子河奉洙 水道

女金珍三 중섭 光山人

子金基連 墓童基和

女金善昊 중섭 靈光人

文安公后子金東九

女辛奉烈 중섭 寧越人

學生公諱琳五世孫光一子

允鎮 윤진

上卷 一四七

子浩奎 호규

호규

子致來 치래

치래

子榮柱 영주

영주

子忠圭 충규

충규

晉陽郡琴山面佳芳里

子辛一子二女

子鍾泰 종태

종태 中卷 九〇八

字極寶丙戌生 純祖甲字乃英 純祖丁卯生丁戌十月二十四日卒墓晉卯五月九日卒享年六十一州東面槽東里劍丹伊戌一墓槽洞里中村良坐坐○配南平文氏有瑞女配延日鄭氏潤女庚辰生三月二十二日卒墓北面丙戌七月十二日卒墓公沙佛良洞直潭谷卯坐 墓右邊癸坐雙墳

字致仲 憲宗丁酉八月字慶立己酉閏三月二十日卒墓琴山面望峙子坐日卒享年六十墓槽洞池配晉陽鄭氏時俊女庚戌杉嶺良坐

字慶立己酉閏三月二十日卒墓高嶺山甲坐

初名九龍字應贊辛丑正月十五日生 配昌寧成氏毛女牛溪運后六二五動亂內外俱沒以弟元圭子爲后

初名秀圭字南贊乙巳八爲伯父后月四日生 室晉陽姜氏讚根女文祚孫戊申二月八日生參判德龍后己亥十一月二日卒墓植林山乾坐

子鍾泰 종태

종태

子鍾瓚 종찬

종찬 中卷 九〇九

子鍾烘 종홍

종홍

子鍾浹 종첩

종첩

女成煥玉 昌寧人

昌寧人

二十一世

二十二世

二十三世

二十四世

二十五世

二十六世

子成昌基幸基

女姜禧植 晉陽人

父姜斗一 參判德龍后子
吳炅炳 珍炳 鉉

女許萬均 陽川人

子許贊旭 成旭 基旭

女姜水生 晉陽人

父姜三 用子成大

子賞圭 晉平

初名点圭 癸亥一九二三
年十一月十二日生 己丑一九四九年十二月
二日生

室昌寧成氏 元柱女 浮查
汝信后 室星山李氏 長浩女 乙未
一九五五年十二月二十
四日生

女許亨道 金海人

子許泰佑 泰用 泰雄 泰善

女成台基 昌寧人

子成甫 炫

子鍾鎬 晉豆

丙申一九五六年十二月
十七日生

子鍾勳 晉豆

壬寅一九六二年五月十
九日生

子鍾壹 종일

乙巳一九六五年十月七日生

女李斗浩 載寧人

子鍾寶 종보 中卷 九〇九

子鍾植 종식

己丑一九四九年九月十五日生

子鍾文 종문

丁酉一九五七年八月十日生

子鍾旭 종욱

辛丑一九六一年七月二十日生

女金萬壽 金寧人

子金昌德尙德

女河武市 晉陽人

子河炫佑昃峻

女曹正鎬 昌寧人

子曹基旭

子鍾喆 종철

壬辰一九五二年九月十日生

子泰圭 대규

丁巳四月十九日生
室晉州河氏在寬女見圖

子榮哲 영철

初名榮碩字和益庚寅三月初二十九日生乙酉十二月初二十九日卒享年五十六歲葬晉州河氏在寬女見圖

子正來 정래

字致一 憲宗壬寅二月初十日生庚戌十二月十日卒墓琴山面槽洞池移嶸亥坐

配金海金氏喆俊女丁未室晉州姜氏相會女吏曹五月二十九日生丁卯九判書值篤后丁酉七月十日卒墓池洞後山五日生

葬晉州河氏在寬女見圖

葬晉州河氏在寬女見圖

葬晉州河氏在寬女見圖

葬晉州河氏在寬女見圖

葬晉州河氏在寬女見圖

葬晉州河氏在寬女見圖

葬晉州河氏在寬女見圖

葬晉州河氏在寬女見圖

葬晉州河氏在寬女見圖

子亨圭 형규

乙丑正月十三日生

二十一世

二十二世

二十三世

二十四世

二十五世

二十六世

女成澈

昌寧人

配載寧李氏戊辰七月十三日生六二五動亂行方不明○室清州韓氏泰準

女

子鍾承 종승

辛丑一九六一年五月二十一日生

女李壽敬

載寧人

葛庵玄逸后子李敬玉

女曹承國 승국

昌寧人

女成洛必

昌寧人

父成泰奎子文伊到性

子贊圭 찬규

己巳十一月十三日生

子鍾釜 종부

戊戌一九五八年九月二十七日生

室東城李氏應演女丙子

九月七日生六二五動亂行方不明

子鍾吉 종길

己酉一九六九年正月四日生

室金海金氏昌植女丙子

三月十九日生

子鍾七 종칠

庚戌一九七〇年四月二十四日生

子慶圭 경규

壬申正月二十七日生

子鍾洙 종수

癸卯一九六三年十一月九日生

室水原崔氏辛巳五月五日生

子鍾石 종석

丁未一九六七年十二月二十八日生

女河壽源 수원

晉陽人

子河在天相圭

女曹在三 삼

昌寧人

女鄭又用 우용

慶州人

子鄭石奎相奎

子逸來 일래

憲宗丁未十二月十日生
丁未六月二十四日卒墓
糟洞劍丹伊先山下丑坐

子普來 보래

字時中 憲宗庚戌三月
二十四日生戊午十月二
十一日卒享年六十九墓
琴山面長沙里乾坐
配晉陽鄭氏碩鉉女祇候
公后癸亥十二月二十日
生乙亥四月十七日卒墓
琴山面望峙山戌坐

子榮珏 영각

初名榮宗字和性號雲超
易理陰陽至心研究醫學
卜相誠意覺贖壬午五月
二十四日生甲辰二月二
十日卒墓植林山壬坐
配星山李氏益三女靖武
好誠后癸未十月十五日
生墓琴山面長沙里望峙
山壬坐
配晉陽鄭氏錫鉉女丙戌
十月十一日生壬寅十一
月十九日卒墓植林山壬
坐雙墳

女金甲俊 金寧人

子金相溢相洙相琪

子龍圭 용규

辛亥七月二十四日生
室河陰佐氏遠日女

子鶴圭 학규

甲寅一九一四年六月五
日生

子鍾進 종진

戊子一九四八年七月七
日生

子健豪 건호

己丑一九四九年十一月
十日生

子健裕 건유

甲午一九五四年三月二
十八日生

子鍾休 종휴 中卷
九〇九

子鍾晚 종만

丙申一九五六年八月二
日生

女李博晋 永川人
父李泰仁

子鵬圭 봉규

壬戌一九二二年五月二
十九日生

二十一世

二十二世

二十三世

二十四世

二十五世

二十六世

子汶圭 문규

丁卯一九二七年十月二日生
庚子一九六〇年九月十三日生
大亞大卒理事三日生

官歷任

室金海金氏甲聲女丙子

一九三六年六月三日生

大卒

爲仲父后

子榮哲 영철

子榮圭 영삼

子聖圭 성규

初名季鳳字和淑己亥十二月初二日生
壬寅二月十九日生
丙申五月十三日卒
墓植林二十五日卒享年五十七

山壬坐
墓琴山面長沙里高嶺山
配谷城廉氏浩冠女十二

乾坐○配東城李氏奈東
月十二日生六二五動亂

女教導公后丁未十一月十四日生
丙辰四月六日卒
墓長沙里植林山乾坐

雙墳

子仁圭 인규

壬申一九三二年九月十三日生

室全州李氏聖允女乙亥

八月十四日生

子鍾秦 종진

庚子一九六〇年九月十三日生

子鍾立 종립

壬寅一九六二年八月五日生

子鍾珍 종진

乙未一九五五年三月十三日生

子鍾桑 종상

庚子一九六〇年三月二十五日生

子鍾碩 종석

壬寅一九六二年九月二十五日生

子鍾憲 종헌

禦侮將軍公諱雲五世孫東華子

昌壽

상우 一四八

子相弘

상홍

子宗燁

종열

字昌仲 肅宗壬辰生甲辰三月四日卒墓雲山百文寺白虎子坐

配全州崔氏友星女墓晉礪州召南葬

字和之○配驪興閔氏

字赫之○配鐵城李氏

子宗煜

종욱

甲辰生

子宗焜

종엽

字觀之丁未十二月二十三日生乙未五月二十一

子尙文

상문

字致郁癸酉六月十日生配星山李氏國禎女乙亥

子任哲

임철

壬子生

女鄭采龍

晉陽人

均 牧使殷富后子鄭學均東父成溶浮查汝信后子成煥祚煥濟

女成彰柱

昌寧人

父張翼善主簿后子張銘室月城俞氏萬浩女甲申

女張仁泰

丹陽人

父張翼善主簿后子張銘室月城俞氏萬浩女甲申

子在圭

재규

己卯一九三九年六月二日生大醫院卒碩士

室月城俞氏萬浩女甲申

子鑽圭

환규

戊子一九四八年五月十七日生

室顯陽千氏萬壬女

女高泰玉

長興人

女申洪基

鵝州人

子鍾敏

종민

庚子一九六〇年十月三日生

子鍾勳

종훈

甲寅一九七四年五月三日生

乙巳一九六五年十一月四日生

二十一世

二十二世

二十三世

二十四世

二十五世

二十六世

子相貞 상정

字相甫 英祖辛酉生十月二十日卒墓山清釜谷面梧田后麓配海州吳氏壽封女四月五日卒墓山清生林面月谷后武枝界良坐

子宗燮 종섭

壬寅生○配延日金氏以字應汝○配南原梁氏福從子爲后

子宗烈 종렬

初諱宗昺字京永 正宗甲辰生庚寅二月四日卒墓雲峰五山村前島里方上麓庚坐 配江陽李氏六月二十四日卒墓山清釜谷面中村后子坐○配昌寧成氏宅集女乙卯正月二十八日卒墓咸陽西面內泉洞后西坐

子應植 응식

源女

子英仲 영중

字乃化純 祖甲申生癸巳十月六日卒墓北面長三洞甲坐○配仁同張氏昌雲女丙戌生丙戌七月四日卒墓雲峰天王峰乾南原東面德谷良坐

女李國弼 星山人

女表東源 新昌人

子煥晶 환정

初諱精仁字大淑 憲宗己酉生正月十六日卒墓天旺峰壬坐○配南原梁氏用明女己酉二月四日生癸丑十二月五日卒墓南原東面德谷良坐

子煥一 환일

初諱精義字士淑 哲宗甲寅生九月二日卒墓北面仁風村后麓申坐 配全州李氏文儀女戊午生八月二十六日卒墓雲峰北面風村后戰地洞壬坐

子宅圭 택기

初諱精禮字永淑 哲宗丁巳閏五月十八日生丙辰正月二十四日卒墓北面長洞先塋下乾坐 配東萊鄭氏圭世女癸亥十一月二十五日生丙午

子鍾琪 중기 中卷 九一〇

子錫琪 석기

子鍾文 중문 中卷 九一〇

子鍾成 중성 中卷 九一一

二月九日卒墓北面長三
洞先塋下右邊壬坐

子永圭 영규

初諱精智字尙淑 高宗
己巳七月二十二日生四

月五日卒墓北面任風里
后壬坐○配興德張氏基

淳女庚午生四月五日卒
墓合窆以從子爲后

子應珉 응민

字聖圭 哲宗丁巳四月
十二日生墓北面月山后

字乃玉 純祖戊子十一
月十七日生丁丑四月十
一日卒墓北面月山后麓
麓壬坐○配晉州蘇氏成
申坐○配豐山洪氏致文
熙女丙寅生二月一日卒
女庚子八月十日生乙卯
墓公墓下子坐○配同福
吳氏大鎰女丙寅生正月
五月七日卒墓北面月山
后麓戌坐

從子爲后

子榮圭 영규

字德元號月亭 高宗甲
子六月一日生七月八日

卒墓先妣墓下壬坐
配咸陽吳氏斗源女丁卯

八月十三日生六月七日
卒墓公兆下壬坐以從子

爲后

子昌圭 창규

字化淑 高宗戊辰正月爲伯父后

子錫琪 석기 中卷
九一一

子鍾云 중운 中卷
九一二

女金光玉 清道
人

子鍾述 중술

字太先乙丑八月九日生
室綾城具氏吉權女壬申
二月五日生

子鍾云 중운

二十一世

二十二世

二十三世

二十四世

二十五世

二十六世

女鄭相祐 東萊人

子鄭碩彩碩紀碩大

女閔道仁 驪興人

禦侮將軍公諱雲五世孫有逸子

夢彩 몽채

上卷 一四八

子楚大 초대

子思吉 사길

子濟權 제권

子成圭 성규

陝川郡赤中面竹古里

子鍾天 중천 中卷 九一二

女權載英 안東人

女金容範 金海人

字聖弼通德郎 英廟壬子寶汝 英廟癸未生 子生 英廟丙辰四月十純廟甲子二月十六日卒 五日卒墓咸安郡大面墓道山壬坐○配慶州金坐○配慶州崔氏甲女墓 箕沙里后道山癸坐今法氏僉樞光弼女墓陝川宮上同以從子爲后 守面江洲里 配密陽朴氏判官必三女 墓道山壬坐

字進九 正廟丁巳生辛字慶讚 純廟壬子八月十五日生丁丑三月二十月三十日生丙辰三月九日卒墓草溪仰津洞細柳谷巽坐今陝川郡 配坡平尹氏錫女七月九日卒墓陝川雲溪大松田 辛坐○配光州盧氏以化 女丙戌十二月二十日卒 墓青德面仰津治道上竹 田西坐

字進五 正廟庚戌生己亥四月二十三日卒墓宮所面魚村九卵谷亥坐 配文化柳氏閏甲女十月七日卒墓魚村前谷右瞻

字文贊 純廟乙酉四月二十四日生甲申正月十亥丑五月二十四日生己亥十月三日卒墓赤中面爲叔父后

爲伯父后

女李璋華 陝川人

子李成樹成園成周

女李璋華 陝川人

子李成樹成園成周

字雲叔初諱昌鉉 哲宗

子鍾範 중범 中卷 九一二

字鍾太 중태

子鍾太 중태

字鍾太 중태

子鍾太 중태

字鍾太 중태

子鍾太 중태

路上乾坐

坐○配金海金氏通政九堂山大田谷寅坐
先女庚寅三月三日生巳配金海金氏壬寅十月十
巳六月十七日卒墓赤中七日卒墓合窆
面竹古共同山未坐

子仁圭 인규

初名仁鉉字應伯乙丑正
月十七日生丙子五月七
日卒墓竹古玉斗峰下良
坐○配金海金氏哲俊女
庚辰七月二十日生以從
子爲后

女奇桂洪 幸州人
子奇南道

子鍾太 중태 中卷 九一三

子濟亨 제형

字閔贊 純廟癸巳十二
月二十三日生壬辰正月
六日卒墓青元面筆峴谷
八田燈丑坐今陝川郡青
德面○配新昌表氏俊奎
女藍溪沿洙后丙午五月
二十八日生壬子十月二
十七日卒墓雙墳

子在圭 재규

初名奉鉉字應雲辛未八
月二十三日生正月十六
日卒墓漆谷郡若木面谷
○配碧津李氏仁
十五日生庚午卒

子鍾讚 중찬 中卷 九一三

子鍾述 중술 九一三

女許光洙 金海人
子許植許相

子濟寬 제관

字而贊 憲宗丁酉五月
十五日生癸亥六月二日
卒墓竹古共同山未坐
配平山申氏丁巳二月二
十二日生辛酉六月十五
日卒墓雙墳

子治圭 치규

初名治鉉字和玉庚辰六
月二十九日生壬辰六月
十四日卒墓竹古廣田丙
坐○配晉陽姜氏祐女丁
亥二月十五日生戊午十
月二十二日卒墓公墓雙
墳○配光州盧氏甲辰五
月二十四日生丙申三月
九日卒墓竹古廣田丙坐

子鍾均 중균 中卷 九一三

子鍾用 중용 中卷 九一四

女車舜薰 延安人
戶判剛烈公云革后子車
培守培根

子明圭 명규

初名明鉉字子玉壬辰十
二月四日生庚戌四月十
五日卒墓竹古后山下坤
子金奎錫

子鍾泰 중태

中卷
九一四

女金永祚 영사

善山
人

女朴仁濟 인제

密陽
人

女柳東永 동영

文化
人

女安相運 상운

康津
人

女盧秀泰 수태

光州
人

子鳳圭 봉규

初名鳳鉉字成玉 哲宗
丁巳五月二十一日生壬
午四月二十五日卒墓聖
仁谷右邊午坐

子鍾基 중기

中卷
九一四

女權大用 대용

安東
人

女金學震 학진

慶州
人

女廉和洙 화수

坡州
人

子文圭 문규

忠敬公悌臣后
子廉東錫東鎮

子武圭 무규

爲從叔淳仁后
爲從叔淳衡后

子楚賢 추현

字士洪 正廟甲辰三月字重九 純廟壬戌七月
二日生己酉八月三日卒十九日生庚午十二月八
墓宜寧德岩面梨木里新日卒墓新德山子坐
德山子坐今龍德面 配咸平魯氏甲子三月二
配密陽朴氏丙午六月十四日生十一月十二日
六日生七月二十九日卒墓雙墳
墓雙墳

子思重 사중

子濟榮 제영

字贊五 純廟丙戌十一
月二十八日生丁酉五月
二十日卒墓草溪中方面
午四月二十五日卒墓聖
仁谷午坐
配金海金氏幸祿女丙申
十一月十六日生辛丑十
一月十七日卒墓雙墳

子盧煥容煥祺

子盧煥容煥祺

子思謙

자겸

字重可 純廟戊辰生十月二十五日卒墓梨木里新德山壬坐
配海州鄭氏仁國女丁酉五月二十日卒墓草溪中方面德村後聖仁谷丙坐今陝川赤中面竹古

子濟仁

제인

字贊祚己丑二月二日卒配金寧金氏辛卯生九月十日卒兩位墓所未詳以從子爲后

子濟衡

제형

字應祚庚子生九月十日卒○配晉州姜氏壬寅生九月十日卒墓所未詳以從子爲后

女權鶴德

안동

女李漢景

江陽人

子文圭

문규

初名文鉉字成彥 哲宗癸亥二月十六日生乙酉十一月二十六日卒墓竹爲從伯父后

女李大淵

固城人

牧使得信后子李夏模股

子武圭

무규

初名武鉉字成魯壬申三月三日生癸巳武科己未六月二十四日卒墓聖仁谷甲坐○配文化柳氏道杰女栢岡后甲戌四月二日生丙申十二月一日卒墓雙墳

子權永基永錫

江陽君后子李俊植今植

子鍾喆

중철

中卷九一七

子鍾基

중기

爲從伯父后

子鍾和

중화

中卷九一八

女李基泰 陝川人

女吳判漢 咸陽人

子吳吳柱昌柱寅柱

子鍾律

중률

中卷九一八

子鍾珏

중각

中卷九一九

女金炳轍 金海人

女李大均 江陽人

子李鎬基道基

女盧在壽 光州人

子盧永鎬昌鎬武鎬相鎬 根鎬

二十一世 二十二世 二十三世 二十四世 二十五世 二十六世

子楚震 초진

初諱景信字子洪 正廟初諱奎大 純祖乙丑生 丙午生辛丑八月二日卒 丁酉二月十日卒 墓威安郡大山西面江洲里 比首里良坐今法守面 配星山李氏東章女墓宜 寧郡德岩面梨木里壬坐 今龍德面○前譜誤錯故 今爲改正

子思咳 사욱

初諱德亨字贊世 純廟初諱奎大 純祖乙丑生 戊子生乙酉十一月八日 己未正月二十一日生 乙酉六月九日卒 墓竹古里 西六月九日卒 墓竹古里 聖仁谷西坐

子濟行 제행

初諱德亨字贊世 純廟初諱奎大 純祖乙丑生 戊子生乙酉十一月八日 己未正月二十一日生 乙酉六月九日卒 墓竹古里 西六月九日卒 墓竹古里 聖仁谷西坐

子振圭 진규

初名鳳岐字仁瑞 哲宗 己未正月二十一日生 乙酉六月九日卒 墓竹古里 西六月九日卒 墓竹古里 聖仁谷西坐

子鍾學 중학 中卷 九二〇

子鍾夏 중하 中卷 九二一

子鍾殷 중은 中卷 九二二

女李政魯 전 全義 人

女車相完 전 延安 人

子鍾甲 중갑 中卷 九二二

女洪承學 전 豐山 人

子楚震 초진

子思咳 사욱

子濟行 제행

子振圭 진규

子鍾學 중학 中卷 九二〇

子鍾夏 중하 中卷 九二一

子鍾殷 중은 中卷 九二二

女李政魯 전 全義 人

女車相完 전 延安 人

子鍾甲 중갑 中卷 九二二

女洪承學 전 豐山 人

子濟中 제중

初諱貞亨字贊儒 純廟 癸巳生三月二十五日卒 墓江洲洞右邊曾祖妣墓 下壬坐○配晉州姜氏鳳 岐女甲午生二月九日卒 墓雙墳今法守面

子祥圭 상규

初名成鉉字周瑞甲子五 月八日生丁卯八月二十 三日卒墓雙册面眞定里 寺谷巽坐○配全義李氏 文植女察訪大約后丙寅 生丙申三月十四日卒墓 雙墳以從子爲后

子龍圭 용규

初名龍鉉字周祥丙寅五 月十三日生辛酉二月十 三日卒墓竹古弓項山九 龍沼丙坐○配延安車氏 鎮五女戊寅三月七日生 乙巳正月二十九日卒墓 竹古里弓項山九龍丙坐

子鍾甲 중갑

子鍾聲 중성 中卷 九二三

女安永學 전 康津 人

禦侮將軍公諱雲五世孫有文子

昌厚郡鎮北面禮谷里

義連

의연 上卷 一四九

子元碩

원석

字文極戊寅三月十七日字敬彥庚午三月十七日
生辛卯十一月三十日卒生甲申三月十六日卒墓
墓威安郡大面江洲里鎮北面眞谷壬坐
駕山寅坐今法守面 配新昌表氏與雲女墓鎮
配密陽朴氏和春女墓公北玉峰下亥坐
墓白虎嶸壬坐

子俊喆

준철

字順瑞庚戌二月十九日初名鍾善字贊淑壬申正
生己未二月十九日卒墓月二十二日生癸酉三月
鎮北面仁谷里一尾山丁 四日卒墓鎮北面仁谷里
坐○配晉州姜氏英一女梨谷己坐
丙辰三月八日生乙丑正 配秋溪秋氏淑初女乙亥
月十八日卒墓雙墳 四月五日生丙戌六月二
十五日卒墓梨木谷公墓
下良坐

子榮善

영선

字實祚丙午二月八日生
甲辰六月十九日卒墓仁
谷里后山卯坐
配金海金氏泰文女庚戌
八月七日生癸丑十二月子朴正玉

子麟圭

린규

女金時世

金海人

女崔周烈

全州人

女尹完鎮

坡平人

子寅圭

인규

字用碩甲子一九二四年丙申五月三日生
十二月六日生
室綾城具氏恭書女己巳
五月十五日生

子鍾德

중덕 中卷 九二四

女安均洙

順興人

女朴鍾德

密陽人

女權泰璟

安東人

子鍾孝

중효

子鍾三

중삼

子鍾板

중판

子鍾明

중명

子鍾成

중성

女裴仁男

子裴元枝元眞鏡

女林尙基

子裴元枝元眞鏡

子季喆 계철

字順汝庚戌二月十九日字鎮五庚子正月二十八日
生癸酉三月二日卒墓梨日生

木谷寅坐○配晉州姜氏室金海金氏秉坤女庚子
致鳳女庚申十月十二日五月八日生

生乙未正月二十五日卒
墓五辰洞子坐無育

配宜寧玉氏聖來女庚甲
四月三十日生戊辰四月

二十五日卒墓梨木谷甲
坐

子榮振 영진

初名明燮辛酉十月二十丁亥六月九日生

室文化柳氏順汝女甲子
三月十五日生

子張德遠 덕원

仁同
子張益相有相

女沈相俊 상준

青松
子沈東燮孝燮

子永圭 영규

初名明燮辛酉十月二十丁亥六月九日生

室文化柳氏順汝女甲子
三月十五日生

子碩圭 석규

初名仁燮甲子十一月一己丑二月十九日生

室南平文氏漢祚女戊辰
三月十七日生

女張志贊 지찬

仁同
女金在佑 재우

善山
女趙鏞寬 봉관

咸安
女南廷壽 정수

宜寧
子益圭 익규

字贊燮戊申六月二日生
甲寅十二月三日卒墓法

守面篋沙里后道上良坐
室全州李氏鎔震女癸丑

六月二十日生

子鍾有 종유

字鎮五庚子正月二十八日

室文化柳氏順汝女甲子
三月十五日生

子鍾正 종정

初名仁燮甲子十一月一己丑二月十九日生

室南平文氏漢祚女戊辰
三月十七日生

子鍾賢 종현

甲午十月九日生
子張世龍

子鍾柱 종주

中卷
九二四

子鍾城 종성

中卷
九二四

子鍾守 종수

字鉄守丁亥一九四七年
十月二日生

室月城李氏庚寅五月十
八日生

子鍾麒 종기

子元逸 원일

字周彦丁丑十月八日生
丁卯正月十二日卒墓鎮

海南山甲坐
配善山金氏應鍾女己卯

正月二十六日生壬午十
月二十五日卒墓鎮西面

林谷后子坐今鎮田面道
山里

子英俊 영준

字昌瑞己酉九月二十一
日生戊戌三月十四日卒

墓咸安郡大山面篋沙里
后道山良坐

配延日鄭氏雲益女乙未
三月八日卒墓合窆

林谷后子坐今鎮田面道
山里

子榮珠 영주

初諱相泰字漢五己卯四
月六日生

配金海金氏容契女節孝
公后壬午四月一日生

守面篋沙里后道上良坐
室全州李氏鎔震女癸丑

六月二十日生

子景圭 경규

守面篋沙里后道上良坐
室全州李氏鎔震女癸丑

禦侮將軍公諱雲五世孫有文子

義宗 의종

上卷 一四九

子學倫 학륜

하문

子次貞 차정

차정

子榮顯 영현

영호

子正圭 정규

정규

昌原郡鎮北面禮谷里

字鉉燮癸亥一九二三年己亥一九五五年八月十日
四月三日生丁巳十月一日生
日卒
室平康蔡氏奎澤女丁卯十一月十六日生

女李鎬亮 星州人

女崔鳳教 慶州人

女朴壽圭 密陽人

女朴華奎 順天人

子鍾得 중득 中卷 九二五

女許默 金海人

子鍾鳳 중봉 中卷 九二五

子鍾宅 중택 中卷 九二五

子鍾宅 중택 中卷 九二五

字文汝戊戌四月十七日字德彥乙丑七月二十六字乃見丙戌四月七日生
生辛亥十二月一日卒墓日生戊辰十一月二十九癸卯十二月十四日卒墓
鎮北面眞谷宿虎嶸壬坐日卒墓鎮北面禮谷案山宿虎嶸亥坐
配金海金氏季鳳女戊申甲坐○配慶州崔氏有建配金海金氏光基女壬辰
八月二十二日生癸丑三女庚申三月十九日生乙七月二日生甲午四月二
月六日卒墓眞谷國秀岩卯九月六日卒墓眞谷壬十六日卒墓雙墳壬坐
下辛坐

初諱相顯字仁淑丁巳四月初名正燮字泰瑞丁丑正
月十二日生巳卯正月四月十日生 卒墓
日卒墓高靈郡牛谷面月配咸安趙氏敬千女壬午子許萬墩萬培萬吉萬俊
烏午谷大陽山梨谷乾坐十月十二日生辛巳二月
配金海金氏漢奎女丙辰二十九日卒
正月二十二日生丁丑正
月二日卒墓合葬

子台圭 대규
初名台燮字泰弘丙戌九
月二十五日生丙子八月
十三日卒墓浦頭村后良爲季父后
坐○配安岳李氏英坤女
甲申正月二十日生
配密陽朴氏乃洪女戊子
二月二十五日生辛卯七
月三日卒墓玆山洞舞鶴
山乾坐生一子

子玲圭 영규

二十一世

二十二世

二十三世

二十四世

二十五世

二十六世

初名令燮字泰三辛卯九月十日生

女具正道
人 檜山

室慶州李氏正琬女丙午四月七日生以從子爲后

子具性文性武
女金英泰
人 金海

文簡公繼祖后

子金亨國
女金昌奉
人 靈光

子薛鎮用

女張甲相
人 仁同

子金光賢
女郭贊進
人 玄風

子張志泰至玉
女權卍鉉
人 安東

子權永讚永碩永鶴

女具永書
人 綾城
文簡公鴻后子具鍾會碩
會震會

子周圭
子 子 子

初諱相旭字而淑辛酉四月四日生癸卯五月六日卒墓鎮北面仁谷里梨木草溪面大洞后嶺庚坐

谷良坐○配南平文氏貴業女丙戌六月二十一日卒墓公墓雙墳

配密陽朴氏致重女甲子

子鍾九
子 子 子
初諱斗俠字運卿丁酉三月七日生己丑五月二十

六日卒墓鎮北面智山案

山亥坐○配固城李氏春
女河炳鉉
人 晉州

寬女乙巳十一月二十日子河文相生

北面直谷宿虎嶸亥坐

生戊午三月五日卒墓鎮

子榮旭
子 子 子

子顯圭 현규

字斗榮庚子十一月三十日生丁未一月十七日卒墓馬山市月影洞共同墓地

子鍾應 중응 中卷九二六

女孫甲宜 인양

密陽子孫乙鳳泰鳳奇鳳

子殷圭 은규

初諱相甲字明淑甲子十月十八日生卒日室全州崔氏錫浩女戊申生

子榮甲 영갑

初諱相甲字明淑甲子十月十八日生卒日室全州崔氏錫浩女戊申生

女崔淳鶴 순학 陽川人

子德圭 덕규

初名台祚字泰中甲辰九月十七日生室花山千氏己酉五月四日生

子鍾文 중문

丙子五月十二日生

子鍾鏞 중봉

戊寅二月二十二日生

子鍾根 중근

戊子二月二十三日生

子鍾連 중련

壬辰五月二十二日生

女梁海奉 남원 南原人

子榮相 영상 初諱相榮字致淑戊戌正月九日生己丑八月二十五日卒墓鎮北面仁谷梨木谷卯坐配光山金氏振玉女丁丑正月十四日生丁未八月二十一日卒墓公墓雙墳生一男四女○配安東金氏仁五女乙酉二月十四日生三男

二十二世

二十二世

二十三世

二十四世

二十五世

二十六世

女沈志澤 青松人

子弘圭 홍규

初名平燮辛亥六月二十五日生丁未十月二十四日卒墓馬山市墓村后上壬坐
室漆原尹氏德學女庚戌六月十六日生

子梁熙大

子鍾基 중기 中卷九二六

子鍾聖 중성 中卷九二六

子鍾賢 중현 中卷九二六

子贊圭 찬규

字載燮乙卯七月三日生戊申七月十三日卒墓晉州共同墓地
室玄風郭氏庚申九月四日生

子鍾元 중원 中卷九二六

子允圭 윤규

初名允燮乙丑閏四月十九日生
室晉陽姜氏

女金丁甲 금해 子金龍碩龍大人

女趙榮奎 최안 子趙在寬人

女韓晉守 진주 子韓錫宰人

女李義權 全州人

子昌圭 창규

子鍾道 중도 中卷九二七

子次雄 차웅
字玉見甲午正月四日生

子榮烈 영렬
初諱種旭字而極戊辰三字用祚己酉六月一日生

乙未八月二十九日卒墓月二十五日生丙午十二月廿九日卒墓月二十五日生丙午十二月廿九日卒墓月二十五日生

鎮北面直谷壬坐 月十五日卒墓鎮北面禮正月十二日生

配星州李氏亨駟女丙申谷玉女峰庚坐

四月五日生丙戌六月二配金海金氏壽一女己卯

日卒墓雙墳 二月十五日生癸亥十月十五日卒墓同坐以榮善

子爲后

爲再從叔父后

子鍾克 중극 中卷九二七

子鍾淳 중순 中卷九二七

女金景八 상산 商人

子榮善 영선

女金鍾律 금해 子金命元

女南學出 인 宜寧人

子晶圭 정규

子榮範 영범 初諱相範字聖叔丙寅八月十二日生壬子十月十日卒墓仁谷東原山子丙午六月二十九日生

子章圭 장규 初名種範字聖初庚午六月初名沂變戊午六月二十日亥閏二月九日生

子榮盛 영성 初名種範字聖初庚午六月初名沂變戊午六月二十日亥閏二月九日生

子鍾完 중완 乙未二月二十七日生

子鍾化 중화 乙未二月二十七日生

里花岩山寅坐移葬于鎮八月二十九日生

田面時洛里北麓庚坐 配金寧金氏進奎女乙丑

七月二十日生甲子十二月十九日卒墓鳳谷里后山西坐

女李基榮 성주 星州人 子李鴻淳光淳

子學順 학순

字德順辛未十一月十三日生壬申十二月二日卒墓鎮田時洛洞乾坐

配晉州姜氏龍奎女墓西 谷宿虎嶺壬坐

面竹浦洞乾坐今昌原郡丁未十月二十四日生辛亥三月二十九日卒墓漆原龜山面麻田里后山子坐

子次碩 차석

字益見甲辰二月五日生壬辰六月十六日卒墓直

亥三月二十九日卒墓漆原龜山面麻田里后山子坐

二十一世

二十二世

二十三世

二十四世

二十五世

二十六世

子次景 차경

字益瑞乙卯十一月十九日生丙戌六月十六日卒墓馬堂山甲坐

配密陽朴氏奎遠女丁巳六月十二日生六月十七日卒墓雙墳

女金時昌 금해

子金熙舜熙祚

子榮相 영상

初諱相天字相叔辛巳十月二十日生庚辰十月廿二日卒墓智山六月二日生

廣肥嶸庚坐配仁同張氏錫文女月浦后乙酉二月二十九日生

女金敬龍 금해

子金斗祚

女李光林 全州

子李斗燮逸燮貞燮

子宗圭 종규

字宗燮戊辰五月四日生癸巳五月二十二日生

女許權中 금해

女金爲榮 금해

女朴萬在 密陽

女曹善出 昌寧

女李秀完 全州

子鍾甲 종갑

字鍾吉辛丑五月七日生

女鄭圭實 東萊

女金友鉉 清道

禦侮將軍公諱雲五世孫泰璇子

良老 양로 上卷 一四九

字君壽庚子生○配驪陽陳氏彌沃女墓宅溪巽坐以從子爲后

子學性 학성

字重元辛巳九月三日生戊午生己亥卒戊辰十一月七日卒墓夜也山甲坐○配慶州金氏和珍女墓梨木谷丑坐

子成灌 성관

子三朝 삼초

字子見庚辰生乙卯卒墓字汝壬寅生墓丹城新村下子坐○配昌寧成氏載昌女墓陝川梧相谷子坐○配潭陽田氏以從子爲后

子始荆 시형

字春彥壬午生丁丑十月初名渭尚字敬七丁巳生

子榮根 영근

二十五日卒墓居昌葛旨甲子正月二日卒墓居昌九谷壬坐○配驪陽陳氏高梯面巽頃峙基谷山西庚辰十二月十七日卒墓坐○配全州李氏會中女葛之上子谷良坐

子斗圭 두규

字鍾吉辛丑五月七日生

子鍾國 종국

字鍾吉辛丑五月七日生

子璧圭 벽규

爲從叔父后

禦侮將軍公諱雲五世孫泰珠子

良佐 양좌 一五〇上卷

字進玉戊午生丁卯十一月二十九日卒墓三嘉大平梧桐谷子坐配密陽朴氏守潭女墓騰峰丙坐今陝川郡

子三朝 삼초 爲伯父后

子三奏 삼주 爲伯父后

子自荆 자형

子榮珍 영진

子得荆 득형

子榮根 영근

甲寅生墓宜寧加收面德谷壬坐○配慶州李氏墓葛旨亥坐

子榮機 영기

子璧圭 벽규

癸巳生○配東萊鄭氏以從兄榮根子爲后

字敬三乙丑生甲子十月二十三日卒配平澤林氏鍾準女甲子九月十日卒

子榮朴 영박

女李相九 延安人

女河正植 晉陽人

女河啓浩 晉州人

字而見乙酉三月三日生甲辰二月五日生甲午十月十日卒乙亥十一月二十九日卒墓山清釜谷遠九洞村後亥坐○配全州全氏墓坐○配與德張氏信仁女坐○配延日鄭氏道甲遠九洞亥坐以從子爲后墓葛之村後坐

子振荆 진형

子榮泰 영태

子碩圭 석규

字和汝丁巳二月十日生癸卯二月十二日卒墓堂谷後癸坐○配慶州李氏墓堂谷後癸坐

甲辰生墓居昌赤火面長字敬八甲戌生室居昌愼氏仁九女

子光荆 광형

子榮玉 영옥

字化實庚申九月八日生字致權己丑正月二十二日庚戌二月十五日卒墓堂日生○配金海金氏墓堂谷村卯坐○配驪陽閔氏谷村下癸坐雙墳墓加北牛惠村後酉坐

奉事公諱自華五世孫鳴夏第一子

二十一世 二十二世 二十三世 二十四世 二十五世 二十六世

思程

사정 上卷 一五〇

配昌寧成氏墓金洞村後良坐

子碩寶

석보

配江陽李氏舜挺女墓同素里西坐

子景魯

경로

配全義李氏觀台女墓唐

子之鉉

지현

配沃川金氏世宛女墓在任實主方里以從子爲后

子浩續

호연

字必有號雲齋乙卯生癸亥十二月四日卒墓方築里壬坐○配密陽朴氏錫大女

子鍾晟

중성

中卷 九二八

子鍾正

중정

中卷 九二八

女李義瑞

陝川人

子之鑛

지광

子之元

지원

配清州韓氏

子浩續

호연

爲季父后

子浩南

호남

子浩西

호서

字德有辛酉生二月二十四日卒墓金洞子坐○配南平文氏世與女六月十三日卒墓方築洞良坐

子鍾洪

중홍

中卷 九二八

子鍾盈

중영

中卷 九二八

子鍾重

중중

中卷 九二八

爲從叔父之鑛后

子之錫

지석

配南原梁氏

子浩壬

호임

字聖有乙丑生六月五日卒墓金洞良坐○配慶州金氏大億女七月二十七日卒墓大村右麓良坐

子鍾準

중준

中卷 九二九

女具璋休

중휴

綾城人

子晉魯

진로

墓方築里良坐○配南原梁氏嘉善浩天女墓長水山西面東古地子坐

子之鑛

지광

配晉州柳氏嘉善命龍女字聖有乙丑生六月五日卒墓金洞良坐○配慶州金氏大億女七月二十七日卒墓大村右麓良坐

奉事公諱自華五世孫鳴夏第二子

思億

사억 一五〇 上卷

字汝中 生事親至孝字大叔墓日大青龍良坐字潤之

母有病思生雉號泣而配光山金氏縣監璫大女配延安李氏徽益女長三

將求之忽有飛雉落庭且墓五山北麓坤坐 洞子坐

父病患欲食大口魚市道 尚遠亦不可急求號泣罔

措之際有老人饋之曰余 子李柱

爲孝子而遺之因忽不見 更有重病願用鷓鴣時屈

孟夏無路永得厥雀忽然 入厨誠孝所感水鯉幕雀

從可驗矣前後喪斷指垂 血延數日縷及葬廬墓三

年哭泣之哀顏色之憾吊 著大響墓五山下麓子坐

配晉州姜氏起周女墓日 大青龍良坐

子碩孝

석효

女李重協

韓山人

女朴尙東

潘南人

女朴尙東

庚申生〇配南平文氏德

女李命信

江陽人

子宇魯

우로

子德魯

덕로

子基一

기일

子基興

기흥

女朴處仁

三陟人

子基元

기원

女金養慶

慶州人

女李慶一

星山人

子浩南

호남

子鍾寅

중인

子鍾金

중금

初名金植丙申生 室順與安氏宗賢女

奉事公諱自華五世孫鳴周子

思曾

사증 一五一 上卷

字汝省乙丑生戊子卒墓 雲峰塘洞柱內青龍子坐

配全州李氏命三女墓附 洞東岡甲坐

城先山下子坐

子灝采

이채

初諱東衡字景輝號無閔字乃允號謙齋己卯生十

二月三日卒墓唐洞青龍 祖父墓階下良坐

配德興張氏漢七女墓長 三卜城先塋階下子坐

子徵魯

징로

初諱基傳字奇之號菊軒字元甫號雲松己丑生正

月二十四日卒墓長三洞 墓家谷方築山午坐

配全州李氏可學女寧海 壬坐〇配咸陽吳氏文源

君塘后墓雲峰東面德洞 女杜庵尙德后二月一日

午坐〇配慶州金氏鷄林 卒墓雙兆

君稻后樂斗女墓長三洞 子坐

子基玉

기옥

初諱基傳字奇之號菊軒字元甫號雲松己丑生正

月二十四日卒墓長三洞 墓家谷方築山午坐

配全州李氏可學女寧海 壬坐〇配咸陽吳氏文源

君塘后墓雲峰東面德洞 女杜庵尙德后二月一日

午坐〇配慶州金氏鷄林 卒墓雙兆

君稻后樂斗女墓長三洞 子坐

子浩天

호천

初諱基傳字奇之號菊軒字元甫號雲松己丑生正

月二十四日卒墓長三洞 墓家谷方築山午坐

配全州李氏可學女寧海 壬坐〇配咸陽吳氏文源

君塘后墓雲峰東面德洞 女杜庵尙德后二月一日

午坐〇配慶州金氏鷄林 卒墓雙兆

君稻后樂斗女墓長三洞 子坐

子鍾寅

중인

初諱基傳字奇之號菊軒字元甫號雲松己丑生正

月二十四日卒墓長三洞 墓家谷方築山午坐

配全州李氏可學女寧海 壬坐〇配咸陽吳氏文源

君塘后墓雲峰東面德洞 女杜庵尙德后二月一日

午坐〇配慶州金氏鷄林 卒墓雙兆

君稻后樂斗女墓長三洞 子坐

子鍾寅

중인

初諱基傳字奇之號菊軒字元甫號雲松己丑生正

月二十四日卒墓長三洞 墓家谷方築山午坐

配全州李氏可學女寧海 壬坐〇配咸陽吳氏文源

君塘后墓雲峰東面德洞 女杜庵尙德后二月一日

午坐〇配慶州金氏鷄林 卒墓雙兆

君稻后樂斗女墓長三洞 子坐

子鍾爰

중연

爲季父后

爲季父后

字允甫己未生甲寅卒墓為叔父浩哲后
道藏洞子坐

子鍾景 중경 中卷 九三一

配載寧李氏世春女副提
學孟賢后

女金鍾萬 清道 子金濂

女宋永重 廣州 人

子基燭 기형

子浩大 호대

子鍾明 중명

初諱基鎮庚子生墓林谷
字亨甫辛未生四月十六
合山子坐○配八溪鄭氏
日卒墓林谷里后卯坐
配慶州金氏順慶女樹隱
沖漢后○配慶州李氏君
為后

女盧錫圭 豐川 人
前子坐

女金暎洪 慶州 人
判書漢沖后

女徐有成 達城 人

女安師尹 順興 人

女成東圭 昌寧 人

女姜公榮 晉州 人

女安守重 慶州 人

女吳世珪 海州 人

子基復 기복

為族叔父光魯后

子基夏 기하

子浩一 호일

子鍾植 중식

子廷魯 정로

字士謙戊辰生壬子卒墓
小長三洞良坐
配安東權氏通德郎世進
女忠貞公恢后

字贊之戊子生壬子卒墓
上同良坐○配瑞山鄭氏
國泰女懷烈公仁卿后

八月六日卒墓林谷村后
大台山從曾祖墓下酉坐
配慶州金氏十二月六日

奉事公諱自華五世孫鳴楚第一子

女安相宅 順興人

子基大 기대

卒墓長三洞癸坐

女安廷曄 順興人

字良甫壬寅生乙丑四月一日卒墓長三洞良坐
配延日李氏原九女

子東揆 동현

爲仲父后

思稷 사직

上卷 一五一

子東揆 동현

子光魯 광로

子基復 기복

子浩澈 호철

子鍾廷 중정 中卷 九三一

字洛弼丙戌十二月二日初諱瀨八字台應號直齋字子佑號豐窩以性之學字成之號明峰 純廟己
生甲辰三月十六日卒墓壬寅五月六日生丙午八月十六日卒享年六十五 敦行孝悌之道有詩書集丑生有懿行實德世稱碩
鹿德山良坐 律及庸學道統圖說晚遊儒五月十日卒墓杜倉村 墓卜城良坐
配豐山沈氏壽眉女墓附 墓鹿洞西麓良坐 於性潭門下與宋剛齋致后麓良坐
以從子爲后 配同福吳氏昌連女有一 圭相爲道學之交未及退 配高靈申氏歸來亭公末
子二女正月二十九日卒 居子雲谷精舍與門生隸 舟后天祿女己丑生七月 谷村后石谷亥坐
配咸陽吳氏命龜女十一 禮講學開發經義勉勵行 二十七日卒墓唐洞后子 以三從浩仁子爲后

月二十七日卒 ○配海州 諡日以爲常 英廟二十 坐
金氏喜鎮女二月六日卒 四年丁卯正月八日生八
有二子一女墓公墓下良 月二十九日卒墓長三洞
坐夫人二吳氏墓鹿洞東 乾坐 ○配慶州金氏樹隱
良坐上下塋 冲漢后執義兼翰林楣十
世孫通德郎錫元女八月
十六日卒墓鹿洞西寅坐
以再從庭魯之子基復爲
后

子昌魯 창로

字子文 正廟己亥生十

子基尙 기상

字子尙壬申生癸丑六月

子浩三 호삼

初諱學九甲辰生庚子正

子鍾斗 중투

字星七癸酉十月四日生

二十一世 二十二世 二十三世 二十四世 二十五世 二十六世

一月二十六日卒○配全六日卒墓北上面關南嶺月十八日卒墓天里峰午室慶州金氏一元女戊寅
州李氏述祚女五月十七庚坐○配全州崔氏宗喆坐○配咸陽吳氏運炯女生
日卒安陽君后○配海州女六月八日卒墓祔
吳氏正月二十四日卒
丁丑正月一日卒墓咸陽
花丈山亥坐

子基亮 기량

子浩泰 호태

子鍾辛 종신

字達之辛巳生墓道藏谷字允華○配慶州金氏
西坐○配慶州金氏墓長
三洞西麓辛坐○配陽城
李氏廷根女墓長三洞東
麓甲坐
字在成辛巳十二月四日
生
室延安李氏癸巳生
爲季父后

子基郢 기영

子浩倫 호륜

子鍾直 종직 中卷 九三二

字達三戊戌生五月三十舊譜浩永字命言壬子生
日卒墓鹿洞良坐 三月三日卒墓陽村案山
配全州河氏二月十八日巽坐○配密陽朴氏七月
卒墓道智峙巽坐 四日卒墓阿谷天王峰下
配與德張氏墓長三洞西午坐
坐以從子爲后

子洪魯 홍로

女權貞彦 안동 南岡常后 子權偃權偈

女黃魯洙 長水 扈村喜后

女柳成煥 文化 文城君亮后

奉事公諱自華五世孫鳴楚第二子

思憲 사헌 一五一 上卷

子灝榮 이영

子錫魯 석로

子基哲 기철

子浩文 호문

子鍾程 종정 中卷 九三三

字汝良戊子生壬辰卒墓字士一戊辰生壬戌三月字汝允丙午生乙巳九月字亨之戊辰四月五日生字化甫乙未四月五日生

長三洞先塋階下 坐
配慶州金氏大英女墓合窆

十九日卒墓南原高節面
眞木亭里后麓壬坐
配星州喪氏昌雲女辛未
生甲子七月七日卒墓高
節面三槐亭東已峴丑坐
有三子

女權世昇 安東人

子權賢

女朴昇龍 密陽人

二十一日卒墓先考墓下
西邊子坐○配安東權氏
熙祖女丙午生甲辰七月
二十四日卒墓高節面茶
山案山方峴丙坐

甲申十二月一日卒墓高
節面多山方峴先妣墓下
南邊丙坐○配金海金氏
泰鎬女庚午四月二十日
生壬午三月五日卒墓高
節面弓矢村下屯亭洞甲
坐

子基賢 기현

字利五辛未正月十二日
生乙巳八月十六日卒墓
高節面多山防峴巽坐
配全州李氏贊五女甲戌
六月二日生壬申九月二
日卒墓雙墳

子基聖 기성

字元五甲戌三月二十七
日生庚午十一月一日卒
墓任實抹川面木洞光淳
洞戌坐○配清州韓氏琪
業女九月十六日生丁丑
正月一日卒墓全州貴洞
新基村后子坐

甲午八月二日卒墓高節
面甌峰下紫田洞良坐
配羅州林氏嶋祖女癸巳
五月二十日生癸卯九月
十六日卒墓公墓階下良
坐

子浩相 호상

字化仲戊戌二月二十二
日生壬午五月十六日卒
墓之沙珥將軍岩東麓甲
坐○配坡平尹氏琪嬖女
壬子七月二十日生己亥
九月三十日卒墓外十面
新基村東麓壬坐

子浩玉 호옥

字化彥乙巳六月十一日
生戊戌十二月一日卒墓
光淳洞子坐○配密陽朴
氏大有女辛未二月三日
生甲寅十一月二十九日
卒墓光淳洞癸坐

子浩三 호삼

子鍾孝 종효 中卷 九三三

子鍾泳 종영 中卷 九三四

子鍾在 종재 中卷 九三四

子鍾泰 종태 中卷 九三四

子在植 재식 中卷 九三四

子淵魯 연로

字汝畢己酉生辛未卒墓
防峴○配江陵劉氏合窆

二十一世

二十二世

二十三世

二十四世

二十五世

二十六世

嘉善公諱懷珍五世孫至玉子

道明 도명 上卷 一六二

字君彥丙辰生墓松亭西墓錦山郡南一面墓所北墓陰大里後谷山上同墓基山先塋下良坐

子灝柱 이주

墓咸陽郡馬川面金日里墓馬川面細末下嶸卯坐十一月十三日卒墓親山丙戌七月二十二日卒墓南麓子坐○配清州韓氏配董氏墓馬川面次階中同坐○配驪陽陳氏七月次階山壬坐○配慶州李墓公墓同原子坐

子高魯 고루

嶸壬坐

子夏圭 하규

墓林亭西坐 配蔚山朴氏墓附

子碩得 석득

配合窆

道鎮 도진 上卷 一六二

初諱道顯字士秀庚申生乙巳十二月十七日卒墓基洞先塋下子坐○配靈山辛氏十二月十八日卒墓基洞亥坐

子浩善 호선

初諱禹圭字夏瑞乙酉生十二月二十九日卒墓基洞先塋下子坐○配沃川丙坐○配長水黃氏奉老三日卒墓覺洞辛坐

子鶴來 하래

初諱致完字鳴九壬子生初諱國壽字允和壬子閏字明五哲廟戊申十二月二十日生行司憲府監察陞內務主事己亥六月五日卒享年五二墓天安面安樓里新村谷巽坐

子榮權 영권

墓南一面紅桃里梨木街后○配合窆

子璜圭 황규

天性溫厚孝行卓異三年廬墓一鄉稱孝焉六月一日卒墓南一面陰大里率禮山平地麓○配靈山辛氏墓錦山秋富面要光里村后山

女金明欽 인

人 錦山

子榮弼 영필

初諱國壽字允和壬子閏字明五哲廟戊申十二月二十日生行司憲府監察陞內務主事己亥六月五日卒享年五二墓天安面安樓里新村谷巽坐

子昌圭 창규

配豐壤趙氏甲寅七月十四日生癸未一月十九日卒墓木川北面道村墓谷乙坐今天原郡從子爲后

子浩鎮 호진

丙戌七月二十二日卒墓同坐○配驪陽陳氏七月次階山壬坐○配慶州李壬坐 馬川面水舞洞甲坐

子鍾植 중식 中卷 九三五

子鍾鳴 중명 中卷 九三六

女梁 남원 人

女全遇冕

子鍾賢 중현

初名星圭字星五壬戌一月二十六日生○配全州崔氏益洙女辛未八月十日卒

子東圭 동규

初名星圭字星五壬戌一月二十六日生○配全州崔氏益洙女辛未八月十日卒

子鍾賢 중현 爲伯父后

子鍾雨 중우 中卷 九三六

子榮翊

영익 后无

六日生壬子五月十五日卒墓天安面安樓里降德谷良坐有三子一女

子致學

치학

子榮基

영기

子奭圭

석규

字聖悅甲子生丁丑九月三日卒享年七十三墓梨二十三日卒墓聞慶東魯木亭東幕谷子坐○配永面生達里一山御里谷卯達里平地酉坐○配醴泉山金氏觀夏女墓祔

字子成丁亥生丙戌七月乙丑四月十一日卒墓生權氏在煥女戊辰四月十三日生己巳十月五日卒墓公墓同所同坐

子桐圭

동규

字聖五辛未五月一日生壬申十月五日卒墓生達里東麓壬坐○配永川皇甫氏己卯五月二十三日生癸未七月五日卒雙墳

子銀圭

은규

字順五甲戌一月一日生室昌寧成氏壬午七月十九日生

子興圭

흥규

字成瑞庚子十月三日生三月二十三日卒○配密陽朴氏己巳二月二日生六月二十七日卒墓鎮川郡栢谷面萬里山合窆

子鍾錫

중석

女金

光山人

子鍾鳳

중봉

子鍾鶴

중학

女權世鎮

醴泉人

女鄭承洙

清州人

子鍾星

중성

子鍾河

중하

女金大龍

慶州人

子鍾浩

중호

子鍾學

중학

子致萬

子榮菊

字道卿己巳生丙寅十一月十日卒墓清州上道面馬洞子坐○配綾城具氏十二月十五日卒墓尙州二月卒墓恩津面西華洞化西面松耕酉坐

字馨汝辛丑八月十六日室豐山柳氏壬寅三月二十三日卒○配密陽朴氏己巳二月二日生六月二十七日卒墓鎮川郡栢谷面萬里山合窆

二十一世

二十二世

二十三世

二十四世

二十五世

二十六世

叅奉公諱汝雍五世孫宗復子

之球 지구 상권 一六六

子俊益 준익

子商鎮 상진

子榮九 영구

子永圭 영규

子鍾盛 중성 중권 九四〇

字玉汝壬辰生癸巳卒

字德七壬子七月十八日卒

字國云丙子生庚子正月

字夏汝丁酉七月八日生

丙申十二月十二日卒

配星山李氏庭虎女墓店

生丁酉十月八日卒墓永

甲子正月二十八日卒墓

二日卒墓配豆谷卯坐

失傳○配水原白氏允五

同高子里良坐

永同邑配豆里石岩卯坐

配廣州李氏一五女四月

女庚子七月十二日生壬

配星山李氏宗秀女己丑

墓失傳

三日卒墓永同高子里

子十二月二十三日卒墓

叅奉公諱汝雍五世孫奭在子

商玉 상옥 상권 一六六

子有寬 유관

子春大 춘대

子榮來 영래

子達基 달기

子鍾宇 중우 중권 九四一

字殷瑞八月六日卒墓金

字仲厚三月二十八日卒

字大汝庚寅七月十三日

字明善癸亥十一月十二

字敬五甲申五月二十九

泉岱項面杏川里桃芝谷

墓岱項馬田洞栢谷山乾

生辛丑十二月二十四日

日生官高宗朝光陵叅奉

日生癸酉三月二十六日

山西坐

副護軍自金山始居永同

酸梨里建農谷癸坐

配金海金氏元植女辛巳

五月九日卒墓合窆

配密陽朴氏正月四日卒

配金海金氏再煥女八月

配水原白氏允汝女戊午

子甲基 갑기

子鍾元 중원

二十日卒墓永同面酸梨

墓酸梨乾坐

配淑夫人金海金氏通政

生癸卯正月二十日卒墓

里多福谷山

大夫寬玉女丙申八月二

同所良坐

字敬七甲午三月十日生

丙寅八月五日生

墓考墓下乾坐

配慶州金氏道庸女戊戌

室金海金氏慶萬女戊辰

生戊午三月七日卒墓陵

七月一日生

城山○配密陽孫氏癸卯

生乙亥十二月十二日卒

墓永同邑梧亭里綾城山

以堂姪爲后

女朴致洪 밀양

女李新奎 밀양

女李順植 全州

女孫占用 密陽

女高來憲 濟州

女李新奎 密州

女李順植 全州

女孫占用 密陽

女高來憲 濟州

女李新奎 密州

女尹學世 坡平人

女權春五 安東人

子榮奎 영규

子壽基 수기

子鍾權 중권 中卷 九四一

字明叔辛卯三月七日生
官高宗朝宮內府主事癸亥三月三日卒墓金陵郡鳳山面馬田洞後白谷山

字敬雲癸巳四月十一日生甲戌十月二十一日卒墓綾城山○室安東權氏相煥女甲午二月六日生

乾坐○配長水黃氏成一女庚寅八月八日卒墓永同酸梨里庭谷巽坐

子萬基 만기

字敬宜乙巳九月十八日十一月九日生

配金海金氏君一女乙亥生

子鍾述 중술 中卷 九四二

德達癸坐

子鍾元 중원

室濟州高氏仁煥女癸卯

子鍾弼 중필 中卷 九四二

爲堂叔甲基后

子鍾甲 중갑

甲戌十月十七日生

子鍾錫 중석

甲戌十月七日生

子鍾洙 중주

戊寅四月二十三日生

子鍾官 중관

壬午十一月八日生

子鍾鶴 중학

字敬文壬子正月十二日

丙子二月二十四日生

子德基 덕기

字敬文壬子正月十二日

二十一世

二十二世

二十三世

二十四世

二十五世

二十六世

叅奉公諱汝雍五世孫壽一第一子

光瑀 광우 上卷 一六七

子致玉 치옥

子兌鎮 대진

子榮國 영국

子成圭 성규

子鍾喆 중철 中卷 九四二

字而玉丙午生丁未卒
配碧珍李氏墓金山岱項寺底子坐墳

字德文丙午生辛卯卒墓
寺底子坐墳

字致汝庚午生十二月二
十日卒墓周公洞中山路
下西坐

初名榮轍字國明庚申十
月十九日生

字春益 高宗庚子九月
二十四日生乙未五月二
十六日卒墓周公洞項越
田中西坐移葬于后配宋
氏雙墳○配金寧金氏炯
長女癸卯九月四日生戊
午十月二十三日卒墓周
公共同墓地移葬于公
於墓合葬○配礪山宋氏
學鎮女己酉三月十二日
生辛卯十一月十二日卒
墓周公洞先妣墓下壬坐

配海豐金氏元甲女墓雙
墳

配南平文氏之八女十二
月十二日卒墓雙墳

配固城李氏昌叔女戊辰
二月十日生甲子正月九
日卒墓周公洞大路上大
岩後子坐遷移于合窆

女朴之赫 順天 人

女李象喜 全州 人 ○室密陽朴氏癸丑六月六日生

女金基玉 金海 人

女李炳得 金海 人

女金範周 金海 人

女朴龍得 密陽 人

女李鍾弘 興陽 人

叅奉公諱汝雍五世孫壽一第二子

光哲 광철 上卷 一六七

子文玉 문옥

子元鎮 원진

子榮泰 영태

子大圭 대규

女李鳳巢 星山人 子李仁述

女呂錫南 星山人

子鍾道 忠中卷 九四三

子鍾根 忠中卷 九四三

字汝明戊辰生甲申卒墓字士元甲子生八月十九日致五丁酉四月十八日字範汝壬申十月二十二日大萬丁未九月四日生
 金山寺岱洞后西坐
 配延安鄭氏銅女六月二坐
 二月三日卒墓寺宇青龍
 配豐德金氏正月一日卒
 庚寅三月二十三日生丙
 申九月 日卒墓中山
 台田中東南向
 子東圭 동진
 爲再堂叔榮在后

字允謙戊辰生三月四日
 卒墓寺宇洞亥坐
 配岳林洪氏慶夏女五月
 墓周公洞龍湫路上壬坐
 路上長坐
 子榮在 영재
 字文益丁亥生己酉八月丁巳三月一日生壬午四月十四日卒墓周公洞國
 秀平田上麓坤坐
 室南平文氏在俊女丁巳
 生
 子東圭 동진
 字允謙戊辰生三月四日
 卒墓寺宇洞亥坐
 配岳林洪氏慶夏女五月
 墓周公洞龍湫路上壬坐
 路上長坐
 子榮在 영재
 字文益丁亥生己酉八月丁巳三月一日生壬午四月十四日卒墓周公洞國
 秀平田上麓坤坐
 室南平文氏在俊女丁巳
 生
 子東圭 동진

字伯東乙酉生乙丑二月
 字奉善甲辰生癸卯六月
 字忠祿己丑生戊寅四月
 字俊吉戊申生丁酉二月
 字聖見丙申七月十八日
 子七洙居所不明
 子鍾漢 중한
 中卷
 九四三

字伯東乙酉生乙丑二月
 字奉善甲辰生癸卯六月
 字忠祿己丑生戊寅四月
 字俊吉戊申生丁酉二月
 字聖見丙申七月十八日
 子七洙居所不明
 子鍾漢 중한
 中卷
 九四三

字伯東乙酉生乙丑二月
 字奉善甲辰生癸卯六月
 字忠祿己丑生戊寅四月
 字俊吉戊申生丁酉二月
 字聖見丙申七月十八日
 子七洙居所不明
 子鍾漢 중한
 中卷
 九四三

字伯東乙酉生乙丑二月
 字奉善甲辰生癸卯六月
 字忠祿己丑生戊寅四月
 字俊吉戊申生丁酉二月
 字聖見丙申七月十八日
 子七洙居所不明
 子鍾漢 중한
 中卷
 九四三

字伯東乙酉生乙丑二月
 字奉善甲辰生癸卯六月
 字忠祿己丑生戊寅四月
 字俊吉戊申生丁酉二月
 字聖見丙申七月十八日
 子七洙居所不明
 子鍾漢 중한
 中卷
 九四三

草溪 密陽下氏族譜卷之上

叅奉公諱汝雍五世孫壽復子

東鎮 동진

上卷 一六七

子浩奉 호봉

호봉

子忠來 충래

충래

子榮吉 영길

영길

子龍基 용기

용기

子鍾鎮 중진

중진

女金斗建

樂安子金鳳興

女金義鎮

義興人

女文在南

南平子文福鉉

女金京式

金海子金丁洙益洙

女吳義洙

咸陽人

字伯東乙酉生乙丑二月
 字奉善甲辰生癸卯六月
 字忠祿己丑生戊寅四月
 字俊吉戊申生丁酉二月
 字聖見丙申七月十八日
 子七洙居所不明
 子鍾漢 중한
 中卷
 九四三

灘里晚司谷午坐

二十一世

北西坐

二十二世

配順興安氏丁未生庚寅四月二十五日卒墓麻谷里長燈子坐有一子

二十三世

子榮球 영구

字敬三庚申十一月二十日卒善庚寅九月十九日初名龍浩庚辰正月十五日卒墓伊院面栗東后山中峰南向

二十四世

子榮一 영일

字善一壬午十二月十七日生甲子十二月一日卒墓趙山下南向○配密陽室晉州河氏丙寅八月四日卒墓合窆

二十五世

女鄭泰京 慶州人 子鄭永述

女姜永 晉州人

女金致明 金海人

子福基 복기

字光善庚寅九月十九日初名龍浩庚辰正月十五日卒墓伊院面栗東后山中峰南向

女鄭日奉 延日人

女黃河一 長水人

子泰圭 태규

字泰善戊辰三月二十二日居所不明

子壬基 임기

字俊奉辛亥正月二十九日生庚寅六月十五日卒墓善城山上峰西向

子再基 재기

室金海金氏戊子八月二日生十一月五日卒

二十六世

子鍾浩 종호

初名龍浩庚辰正月十五日卒墓伊院面栗東后山中峰南向

子鍾哲 종철

居所不明

子鍾植 종식 中卷 九四三

子鍾大 종대

子浩業 호업

字奉業丙午生丙午卒墓先妣墓下西坐 配慶州崔氏墓芍洞艮坐 配威安趙氏

子浩泰 호태

字泰玉癸酉生癸酉十月一日卒墓麻谷長燈子坐墓芍洞卯坐 配全州李氏乙丑生己丑正月十日卒墓竹項里老岐城子坐

子黃來 황래

字和實戊戌三月二日卒墓漢陽趙氏辛亥十一月二日卒墓耐合窆

子孝來 효래

字忠兼辛卯生癸卯十二月二十六日卒墓公州

子榮時 영시

字春三戊寅十二月二十日生乙亥六月二日卒墓書堂谷下陽地北向

室金海金氏戊子八月二日生十一月五日卒

子達來 달래

字明俊丙午生丙午七月十七日卒墓作洞西子坐配金海金氏乙巳生丁未正月十八日卒墓公墓上子坐

子榮浩 영호

字敬春丙寅十二月六日生壬午九月二十五日卒墓高峰山南向坡州廉氏丁卯十二月十一日生癸酉十一月三日卒墓龍頭山上東南向

子根基 근기

字正根癸酉一九三三年七月十五日生室慶州金氏乙亥一九三五年九月三日生

子文基 문기

字和益庚寅十二月二十五日生二月三日卒墓室金海金氏壬午三月十一日生

子成基 성기

字俊泰庚子十月二十一日生○室金海金氏己亥生墓作洞

子德基 덕기

室金海金氏致女丁未八月七日生字俊基癸卯十月五日生

字再奉壬戌九月二十五日生室義城陳氏丙寅六月九日生

子鍾碩 종석

癸卯一九六三年十一月十六日生丙午一九六六年十一月十一日生

子鍾九 종구

戊戌一九五八年十二月二十六日生

子鍾燁 종엽

中卷九四四

子鍾夏 종하

中卷九四四

子鍾憲 종헌

中卷九四五

子鍾周 종주

甲戌八月二十三日生

子鍾鎮 종진

中卷九四五

子尚來

상래

字孔叔壬子七月二十三日生庚申八月十五日卒墓竹項田梧亭田上谷酉坐○配晉州姜氏壬子生己巳三月二十五日卒墓芍洞長嶸艮坐○配晉州姜氏土元女乙卯生有四子

子榮晚

영만

字春甫壬申七月二十六日生庚寅九月十八日卒墓敦頭里村上亥坐配平山申氏仲鉉女乙亥二日卒墓敦頭里村後丁

子榮龜

영구

字春道辛巳九月十六日生○室密城孫氏甲申三月三日生甲寅二月二日卒墓竹山里永春谷亥坐

子榮佑

영우

字光春戊子十月十七日生十二月二十三日火葬室光山金氏甲午四月十日生三月一日卒火葬

室密陽朴氏春夏女己酉七月三十日生

女李春白

全州人

子正基

정기

字正根戊申正月十九日生室東萊鄭氏庚子十一月一日生

子泰基

대기

字泰根庚戌八月四日生室沃川全氏聖七女庚戌五月五日生

女姜禮景

晉州人

子明基

명기

辛亥九月二十九日生室曲阜孔氏孟三女己未二月二日生

子星基

성기

字星根戊午十月十日生室金海金氏己三女己巳八月七日生

子鍾明

중명 中卷 九四五

子鍾參

중삼 中卷 九四五

子鍾殷

중은 中卷 九四六

子鍾錫

중석 中卷 九四六

子鍾福

중복 辛卯十二月十一日生

子鍾顯

중현 中卷 九四六

子鍾萬

중만 字東萬癸巳七月九日生

子鍾烈

중렬 字雄烈丁亥一九四七年八月二十日生

子鍾雄

중웅 室坡平尹氏辛卯一九五一年十二月九日生

子鍾雄

중웅 己丑十一月二十四日生

叅奉公諱汝雍五世孫壽海第一子

道倫 上卷 一六八 肅宗戊戌生

字和伯 英祖壬戌生

字能彥 英祖丙申七月三日德余 正祖乙卯生

字周瑞 憲宗丙申九月十三日生 甲申六月二十三日卒 享年六十九 墓周公洞龍楸上北麓 祭坐

字復圭 爲伯父后

子鍾禧 中卷 九四七

字仁甫 肅宗戊戌生

字和伯 英祖壬戌生

字能彥 英祖丙申七月三日德余 正祖乙卯生

字周瑞 憲宗丙申九月十三日生 甲申六月二十三日卒 享年六十九 墓周公洞龍楸上北麓 祭坐

字復圭 爲伯父后

子鍾祐 中卷 九四九

正宗乙巳卒 享年六十八 墓岱項面周公洞龍楸山

純祖癸亥五月三日卒 享年六十二 墓親山下子坐

日卒 墓周公洞后竹田上 享年六十一 墓周公洞大

七日生 甲申六月二十三日卒 享年六十九 墓周

公洞龍楸上北麓 祭坐

女柳道成 豐山人

北麓子坐

配碧珍李氏正秀女 正月

亥坐 配披平尹氏厚基 山后谷中麓 午坐

公洞龍楸上北麓 祭坐

配披平尹氏琦大女 祭判 子柳基榮

女鄭成基 延日人

配南平文氏師益女 三憂

十三日卒 墓周公洞青龍

女六月一日卒 墓護軍公 配延日鄭氏標女 三月十

錫來玄孫壬寅二月二十

二日生 戊子六月六日卒

墓周公洞山水谷甲坐 有子鄭治鎔 床石面刻

堂益漸后 正月二十一日

右便亥坐

配金海金氏渭瑞女 六月

以更正 配延日鄭氏樸

女十二月五日卒 墓周公

洞后公墓右便子坐

卒 墓上下墳有床石面刻

三十日卒 墓公墓下子坐

有床石面刻

有床石面刻

有床石面刻

有床石面刻

有床石面刻

有床石面刻

有床石面刻

有床石面刻

有床石面刻

有床石面刻

有床石面刻

有床石面刻

有床石面刻

有床石面刻

有床石面刻

有床石面刻

女金俊達 金海人

女姜允三 晉陽人

子榮季 乙未 字光叟 辛卯十二月十三日生 乙丑十二月五日卒 四日生 墓梧亭谷村右便 辛坐

子學基 乙未 字學根 丁卯十一月二十日生 己亥一九五九年十二月九日生 室金海金氏庚午十一月二十五日生

子鍾天 乙未 癸巳十二月八日生

配潘南朴氏春大女 甲午

十一月一日生 丙午三月五日卒 墓老川里老實谷 良坐

子鍾大 乙未 癸卯一九六三年四月十七日生

子國禎 乙未 字德余 正祖乙卯生

子復圭 爲伯父后

子鍾禧 中卷 九四七

字德瞻 辛酉十一月十六

字復圭 爲伯父后

子鍾祐 中卷 九四九

子國禎 乙未 字德余 正祖乙卯生

子復圭 爲伯父后

子鍾禧 中卷 九四七

字德瞻 辛酉十一月十六

字復圭 爲伯父后

子鍾祐 中卷 九四九

子國禎 乙未 字德余 正祖乙卯生

子復圭 爲伯父后

子鍾禧 中卷 九四七

字德瞻 辛酉十一月十六

字復圭 爲伯父后

子鍾祐 中卷 九四九

子國禎 乙未 字德余 正祖乙卯生

子復圭 爲伯父后

子鍾禧 中卷 九四七

字德瞻 辛酉十一月十六

字復圭 爲伯父后

子鍾祐 中卷 九四九

二十一世

二十二世

二十三世

二十四世

二十五世

二十六世

日生己酉二月二十日卒
墓周公洞山水谷卯坐
配慶州李氏時祿女正月
十五日卒墓公墓南癸坐

子 瑑圭 용규

字琪瑞乙巳六月八日生
丙申十二月二十七日卒
墓金泉盛項竹田洞案山
五龍谷辛坐○配星山裴
氏以鶴女庚申十一月十日
卒墓移葬于店谷德貨山
坤坐合窆

子 鍾翊 중익

子 鍾五 중오 中卷
九五〇

女 李昌均 延安

子 李鉉淑鉉采

女 李周相 星山人

女 金 墉 金海人

女 金圭根 安東子金次潘人

女 鄭在輝 延日子鄭鴻人

子 衰圭 공규

子 鍾百 중백 中卷
九五〇

子 鍾萬 중만 中卷
九五一

子 鍾學 중학 中卷
九五二

女 裴和汝

姜氏百嶺女右議政士商
后辛酉九月二十三日卒
墓公墓下艮坐

子 在圭 재규

字在權憲宗壬寅生

子 鍾出 중출 中卷
九五三

子 正鎮 정진

字永彥 正祖戊戌七月
四日生 純祖八月二十
八日卒墓失傳
配晉州姜氏吉萬女右議
政士商后十二月二十九
日卒墓甘泉面上松村下
麗良坐合窆

子 國能 국능

字應一 正祖戊午生
高宗戊辰正月一日卒享
年七十○配和順崔氏一
十四日卒墓助馬面松亭
佛堂谷壬坐○配密陽朴
氏基大女三月二十日卒
墓先塋下子坐○配晉州
姜氏百嶺女右議政士商
后辛酉九月二十三日卒
墓公墓下艮坐

參奉公諱汝雍五世孫壽海第二子

道徵

字仁伯甲辰生戊午五月

字和玉戊辰生辛酉卒墓

字子明甲寅生乙卯卒墓

字景順四月二日卒墓金

字雲瑞庚戌生四月十六

字春元庚辰十一月九日

字鍾岳 九五五

字鍾喆 九五五

字沈麟燮 青松

字張奇男 仁同

字鍾烈 九五六

字崔東震 鐵原

字李善培 固城

公洞護軍公墓右壬坐

配咸陽吳氏允廷女四月

一日卒墓公墓下壬坐

配平山申氏錫女六月七

日卒墓龍楸上卯坐

字和成乙酉生二月二十

字星郁乙丑生戊子十二

字景現辛丑生甲子四月

字春元庚辰十一月九日

子楚成

字和成乙酉生二月二十

字星郁乙丑生戊子十二

字景現辛丑生甲子四月

字春元庚辰十一月九日

字鍾岳 九五五

字鍾喆 九五五

字沈麟燮 青松

字張奇男 仁同

字鍾烈 九五六

字崔東震 鐵原

字李善培 固城

女朴宗烈 密陽人

女李斌 全州人

女裴柱元 星山人

女呂思儉 星山人

女裴柱南 星山人

女崔效祖 鐵原人

子棟鎮 同進

子榮浩 同進

子起元 同進

子鍾岳 同進

子鍾喆 同進

子沈麟燮 同進

子張奇男 同進

子鍾烈 同進

子崔東震 同進

子李善培 同進

高宗戊辰八月十五日卒

墓先塋下辛坐

配南平文氏戊寅十二月

二十日卒墓開寧郡武谷

村后今爲金陵

字俊權甲子十月六日生

己未二月十六日卒墓金

松洞殷永谷陽地良坐

配慶州李氏益政女丙戌

四月二十三日卒墓附

字雲瑞庚戌生四月十六

日卒墓周公洞大路上卯

坐○配梁山李氏癸丑生

甲辰正月十日卒墓果谷

下者村后陽地子坐以三

從姪爲后

字鍾岳 九五五

字鍾喆 九五五

字沈麟燮 青松

字張奇男 仁同

字鍾烈 九五六

字崔東震 鐵原

字李善培 固城

字鍾岳 九五五

字鍾喆 九五五

字沈麟燮 青松

字張奇男 仁同

字鍾烈 九五六

字崔東震 鐵原

字李善培 固城

字鍾岳 九五五

字鍾喆 九五五

二十一世

二十三世

二十三世

二十四世

二十五世

二十六世

良坐
配密陽朴氏基德女墓黃二日卒墓龍楸上乾坐以六日卒墓合窆以再從姪
澗西水院子坐以從子為從姪為后

子楚鍊

字和彥戊子生二月二十卒墓空項面五龍洞八日卒墓五龍谷午坐

子亨鎮

字景瑞癸巳九月十七日卒墓周庚戌正月十七日卒墓寺

子榮耆

字士益辛巳六月八日生

子元圭

字允環己巳三月十三日卒

字和彥戊子生二月二十卒墓空項面五龍洞八日卒墓五龍谷午坐
已坐
配星山李氏達福女壬子十二月二十三日卒墓周十一月一日卒墓周公洞檜亭寅坐
孫喬谷火田上酉坐

字聖源辛未十一月二十三日生丁丑五月五日卒
墓周公洞大路上甲坐
配文化柳氏起宜女己丑四月十九日卒墓空項花洞嶺長潘燈庚坐

字致魯甲辰二月二十一日生壬辰三月六日卒墓生辛丑七月二十四日卒墓龍楸上子坐遷移于大

字允環己巳三月十三日卒
墓龍楸上子坐遷移于大道上田邊卯坐○配慶州崔氏羽正女壬申十月二

子鍾烈

字烈

女金武鉉

字義城

女崔澤鎮

字和順

子鍾泰

字中卷九五八

子鍾九

字中卷九五八

女林鍾永

字羅州人

女崔三龍

字和順人

女呂永珏

字星山人

女李鍾喆

字慶州人

子英鎮

字仲父后

子涓鎮

字仲父后

子榮龜

字仲父后

子榮燮

字仲父后

子順圭

字仲父后

子鍾世

字中卷九五八

為生庭奉祀

配羅州林氏炳玉女丙戌九月五日生甲午二月五日卒墓周公洞龍楸上北為三從叔父后

女金基玉

清道人

日卒墓檜亭寅坐

為仲父后

員公墓右便西坐

為仲父后

為仲父后

為仲父后

為仲父后

為仲父后

叅奉公諱汝雍五世孫壽淵子

道宗

도종 上卷 一六八

字行甫戊辰生壬戌四月

字和一戊申生癸亥三月

字善行丁亥生壬辰正月

字永春庚寅五月十日生

字致一甲寅十一月三日

字致三 憲宗丁未二月

字春三高宗丙子七月八

字景出戊辰一九二八年

字鍾式 宗식

初名大植乙未一九五五

年十一月二十二日生

配平澤林氏淑女二配金海金氏致承女三月

後谷辛坐○配潘南朴氏公洞龍湫路上子坐

配金海金氏鳳瑞女戊戌字景出戊辰一九二八年

年十一月二十二日生

女笄沼上庚坐○配碧珍左田上壬坐

女曹聲龍昌寧人

室密陽朴氏丁卯三月七日卒

本名永式己酉一九六九年三月十一日生

左麓庚坐

子榮福

영복

子龍圭

용규

子鍾一

중일

中卷 九五九

女鄭

東萊人

字致三 憲宗丁未二月 字春三高宗丙子七月八 七日生 高宗壬申七月 日生庚戌正月八日卒 八日卒墓垵項面周公洞達城郡玄風道洞後 青龍嶸王坐○配梁山李配清州韓氏聖七女丁丑 氏致淑女 高宗癸酉十三月三日卒墓垵項面香 一月七日卒墓合窆 川洞共同墓地

子榮貴

영귀

子春圭

춘규

子鍾澤

중택

中卷 九六〇

女鄭大鎔

延日人

字致一甲寅十一月三日為再從叔父榮龜后 生三月十二日卒墓周公以次子鍾澤為生庭奉祀 洞檜亭寅坐○配宜寧南 氏德洙女庚申卒墓合窆 以再從榮龜次孫鍾澤奉 祀

本名永式己酉一九六九年三月十一日生

二十一世

二十二世

二十三世

二十四世

二十五世

二十六世

學生公諱夢弼五世孫以道子

得珠 득주

上卷 一七二

子至寶 지보

子

子三弼 삼필

子

子榮奉 영봉

子

子元圭 원규

子

子鍾立 중립

中卷 九六一

字而玉 英廟辛未生壬申正月十五日卒墓巨濟二玉面德浦下抱卵浦癸坐今統營郡
配草溪鄭氏光道女墓鵝州大湫谷良坐

字采昌戊戌生己酉三月八日卒墓國土峰下帝宅墓一運面臥牛峙巽坐
配金海金氏正秋女墓古縣南門新村后庚坐

字敬珍戊辰生甲子六月六日卒墓先山下甲坐
配靈山辛氏己巳生乙丑十月三日卒墓玉山子坐

字益瑞壬辰二月三日生甲辰二月二十四日卒墓沙等面高飛谷辛坐
配靈山辛氏大權女辛亥癸酉生素性貞淑奉舅姑

字聖三庚午生丙午四月四日卒墓沙等面屈峙午坐
配金海金氏達周女子玉應秀

字聖三庚午生丙午四月四日卒墓沙等面屈峙午坐
配金海金氏達周女子玉應秀

子元寶 원보

子三來 삼래

子榮逸 영일

子甲圭 갑규

子鍾翰 중한

中卷 九六一

字采鎰癸卯生甲午四月六日卒墓二運面鵝洲梨谷良坐

字敬珍戊辰生甲子六月六日卒墓先山下甲坐

字益瑞壬辰二月三日生甲辰二月二十四日卒墓沙等面高飛谷辛坐

字聖三庚午生丙午四月四日卒墓沙等面屈峙午坐

字鍾翰 중한

中卷 九六一

配靈山辛氏光正女五月

配靈山辛氏己巳生乙丑十月三日卒墓玉山子坐

配靈山辛氏大權女辛亥癸酉生素性貞淑奉舅姑

配靈山辛氏大權女辛亥癸酉生素性貞淑奉舅姑

女元世奉 원세봉

原州人

子榮熙 영희
字華益壬申十二月九日生十一月十二日卒享年日生甲寅十月二日卒墓七十八官榮奉墓熊陽面居昌熊赫火巨水案山卯赫火巨水村案山卯坐
配長興馬氏逸民女乙亥室威安趙氏己未九月十九日生三月十六日六日生卒享年七十五墓雙墳

子用圭 용규
字可仁丙辰十月二十九日生甲寅十月二日卒墓七十八官榮奉墓熊陽面居昌熊赫火巨水案山卯赫火巨水村案山卯坐
配長興馬氏逸民女乙亥室威安趙氏己未九月十九日生三月十六日六日生卒享年七十五墓雙墳

子鍾玉 중옥
九六〇
女李基範 기범
延安人

女李能白 능백
陝川人

女金日善 일선
金海人

女李奉根 봉근
星山人

女李弘圭 홍규
延安人

女李元圭 원규
字聖九己亥九月一日生配金海金氏在兼女乙巳八月一日生

女玉啓煥 기환
宜寧人

女玉應秀 영수
子玉應秀

女金德龍 덕룡
金海人

女玉奉根 봉근
宜寧人

子鍾立 중립
中卷 九六一

子鍾翰 중한
中卷 九六一

子鍾羽 중우
中卷 九六三

女元世奉 원세봉
原州人

十四日卒墓雙墳以從子為后

子重寶 중보

字采叔辛卯生甲午四月二十日卒墓鵝洲內谷酉坐○配穎陽千氏根女四寅坐○配金梨谷弓岩燈寅坐

子三鳳 삼봉

甲寅生甲午五月九日卒墓國土峰弓岩先妣墓下○配金海金氏相福女乙卯生七月十八日卒墓鵝洲封山嶺內山辛坐

子榮儀 영의

癸未生十月二十五日卒墓良井蓬萊谷乙坐○配宜寧玉氏周彥女庚寅生二月十四日卒墓合窆

八月一日生

以孝及夫病重晝夜祝天又咬指出血回甦數日士林議建碑閣而禮判驪興閱京鎬撰記

子寅圭 인규

字權若乙酉正月二十日生丙午三月二十二日卒墓良井山一○九番地庚坐○配金海金氏司果泰元女庚寅八月六日生癸卯四月三日卒池上甲坐

女諸仁出 漆原人

女金洛鉉 金寧人

女李成東 隴西人

子玉圭 옥규

字在律乙卯生官通政大夫忌九月二十九日墓鵝洲里內谷共同墓地甲坐配淑夫人金海金氏福弼女辛酉生十一月二日卒墓鵝洲里山九七乾坐

子瓚圭 찬규

字五律戊辰四月六日生忌六月八日墓鵝洲里內谷共同墓地甲坐配金寧金氏和執女庚午生二月二十九日卒墓內谷廣峙嶺壬坐

子鍾瓚 중찬 中卷 九六三

子鍾植 중식 中卷 九六五

子鍾道 중도 中卷 九六五

子鍾泰 중태 中卷 九六五

女宋用憲

子李斗錫

子鍾建 중건 中卷 九六六

子鍾仁 중인 中卷 九六六

子鍾賢 중현 中卷 九六七

女孫琪道 密陽人

子鍾範 중범 中卷 九六八

字五律戊辰四月六日生忌六月八日墓鵝洲里內谷共同墓地甲坐配金寧金氏和執女庚午生二月二十九日卒墓內谷廣峙嶺壬坐

二十一世 二十二世 二十三世 二十四世 二十五世 二十六世

學生公諱夢弼五世孫以道子

得璞 득박 上卷 一七二

乙丑生戊子四月五日卒 墓大湫谷亥坐

子興寶 흥보

庚申生己酉三月十五日卒 墓壯千廳丑坐

子三中 삼중

乙酉生十二月十八日卒 墓大湫谷戌坐

子榮出 영출

字和瑞丙辰十二月八日生 乙丑三月四日卒

子兌圭 대규

字千佑戊寅十二月二十四日生 甲戌七月二十五

子鍾信 중신 中卷 九七〇

子三聖 삼성

字汝重戊子三月十六日生 辛酉六月十三日卒 墓生二運面鵝洲里書堂谷丙月五日 申氏六月十日卒 墓泗川郡水石里壬三日卒 墓附

子榮琪 영기

字琪瑞戊午五月十七日生 配金海金氏庚申六月五日 申氏五月十三日卒 墓泗川郡水石里壬三日卒 墓鳥谷

子守圭 수규

癸卯正月二日生

女玉瑞煥 宜寧人

女劉長壽 宜寧人 子劉德考

女林允根 善山人

女辛甲律 靈山人

子三錄 삼록

丁丑生二月一日卒 墓二運面抱卵浦子坐 配岐城潘氏戊寅生十二月五日 卒 墓鵝洲參場嶺巽坐

子榮俊 영준

字俊二壬戌十二月二十三日生 乙丑正月七日卒 墓延草面鳥飛里鳥谷丑月十六日生 戊午十月二十三日卒 墓鳥谷

子鍊圭 연규

字玉賢癸巳六月十四日生 配昌寧曹氏東根女庚子一月二十四日生 忌六月十四日 墓延草面鳥飛里共同墓地良坐

子鍾曄 중엽 中卷 九六九

女金在必 義城人 子金正植

子璋圭 장규

字昌官壬申八月二日生 忌四月十九日 墓鵝洲里丙谷共同墓地甲坐

女玉致祚 宜寧人

子鍾旭 중옥 中卷 九六九

配星州裴氏敬日女丙子一八七六年八月六日生 壬辰三月十六日卒 墓鵝洲里丙谷山七六庚坐

配星山袁氏命局女四月
五日卒墓同麓乾坐
配金海金氏相守女四月
六日卒墓廣岩辛坐

配漆原尹氏己亥女三月
十三日卒墓壯千廳乾坐

配金海金氏福和女丙戌
十月八日生庚戌六月十七
日卒墓良井龍四尾辛
三十一日卒墓梨谷松項
坐

山甲坐

日卒墓國土峰下甲坐
配漆原尹氏斗出女丁亥
四月十六日生庚寅八月
十四日卒墓內谷后酉坐

子萬圭 만규

字寬佑丁亥七月十六日
生庚寅一九五〇年五月
二十八日卒墓火葬

配金海金氏饑元女庚寅
三月二十三日生庚子一
九六〇年四月十六日卒

火葬有一女○配曲阜孔
氏乙巳二月二十七日生
一九七五年二月二十一
日卒火葬有四子

子文圭 문규

字守佑癸巳四月五日生
丁未七月三日卒墓內谷
后甲坐配原州元氏在寬

女丁酉三月二十六日生
女金俊植 김해

子金浩允

女潘奉柱 반주

子致圭 치규

字和益癸亥一月二十六
日生壬申一月三十日卒

墓鵝洲里國土峰下甲坐
卒墓鵝洲里后山西坐
配漆原尹氏蒙相女己卯
配星山袁氏甲善女壬寅

子鍾聲 종성 中卷 九七一

子鍾允 종윤 中卷 九七一

子鍾律 종률 中卷 九七二

子鍾烈 종렬 中卷 九七二

女尹松學 漆原人

子鍾明 종명 中卷 九七二

子鍾奎 종규 中卷 九七三

女李東基 全州人

子鍾銀 종은 中卷 九七三

女尹在天 漆原人

子鍾銀 종은 中卷 九七三

女尹在天 漆原人

二十一世

二十二世

二十三世

二十四世

二十五世

二十六世

十月二十六日生 忌十二月二十二日 生戊子三月三日 墓乾位上下墳 月十九日 卒火葬

子亨圭 형구

字千彥 甲辰九月十八日生 一九五八年四月二十六日 卒 墓鵝洲里內谷后山 乾坐 ○配慶州崔氏桐根 女戊申二月十八日生 己酉三月九日 卒 墓內谷 共同墓地 甲坐

子義圭 의규

字萬彥 己酉四月二日生 配宜寧玉氏 土中女 一九一八年五月三日 生 一九六八年九月二十六日 卒 墓鵝洲里內谷后山 庚坐

子貞圭 정규

字又彥 甲寅四月二日生 室慶州崔氏元圭 女 一九一八年五月二十七日 生

子尹性玉

女尹處中 처중

女白南敏 남민

子白順植

子鍾安 중안 中卷 九七三

子鍾煥 중환

戊子一九四八年三月十六日生 ○室清州韓氏丁酉十一月五日生

子鍾根 중근 中卷 九七四

子鍾龍 중룡 中卷 九七四

子鍾吉 중길

丙戌一九四六年七月一日 生 ○室全州李氏 辛丑十二月二十三日 生

子鍾進 중진

一九五四年七月二日生 子鍾德 중덕 中卷 九七四

子鍾珉 중민

己亥十月二十八日生

女尹茂文 매문 漆原人

女全在道 재도 竹山人

學生公諱夢弼五世孫以式第一子

得興 号喜 上卷 一七二

字永碩丙午七月二十三日 生乙巳三月二十一日

卒居家孝悌鄉里稱焉墓 贈嘉善大夫同知中樞府

事墓西府面水晶峰東麓 堂谷辛坐

配金海金氏成淳女丙午 二月二十五日卒墓附

字孟遜 明 字孟元甲戌八月十七日 生甲午七月十二日卒

贈嘉善大夫同知中樞府 事墓東部面多大村東麓

西坐○配潘南朴氏承文 院副正宗集女戊辰六月

二十三日生甲辰十月二 十五日卒墓水晶峰東麓

甲坐○配金海金氏永采 大里南山丑坐

女己卯二月十七日生丁 酉三月九日卒墓東部山

陽里后甘露山寅坐 女徐允達 達城人

子榮禧 英 字良夫乙卯四月七日生 官忠義參奉

配慶州崔氏鍾淑女素行 貞淑養親有禮姑病二十

字世魯壬戌七月二十五 日生辛巳六月十五日卒

配晉州河氏慶尙女己巳 五月十一日生己巳三月

洞將軍堂燈壬坐 子榮富 英 初名富出戊戌八月十八

初名富出戊戌八月十八 日生己亥三月二十六日

卒墓統營郡山陽面一運 室金海金氏處女己卯三

子亨基 亨 字士洙癸巳十二月十日 生庚申六月八日卒墓東

三日生 子鍾烈 宗 辛亥一九七一年六月十

事墓東部面多大村東麓 西坐○配潘南朴氏承文

院副正宗集女戊辰六月 二十三日生甲辰十月二

十五日卒墓水晶峰東麓 大里南山丑坐

女己卯二月十七日生丁 酉三月九日卒墓東部山

陽里后甘露山寅坐 女徐允達 達城人

子貞基 貞 壬戌七月二十一日生

子鍾尙 宗 子鍾述 光 女金榮述 光 女金鐵柱 金

甲坐○配金海金氏永采 大里南山丑坐

女己卯二月十七日生丁 酉三月九日卒墓東部山

陽里后甘露山寅坐 女徐允達 達城人

子金龍福 金 子金達先

女梁鶴 南原人 子梁璋燮

女姜遇文 晉州人 子姜平逸鳳華鳳仁

子鳳圭 宗 初名又鳳字文益甲戌十

甲坐○配金海金氏永采 大里南山丑坐

女己卯二月十七日生丁 酉三月九日卒墓東部山

陽里后甘露山寅坐 女徐允達 達城人

子金龍福 金 子金達先

女梁鶴 南原人 子梁璋燮

女姜遇文 晉州人 子姜平逸鳳華鳳仁

子鳳圭 宗 初名又鳳字文益甲戌十

甲坐○配金海金氏永采 大里南山丑坐

女己卯二月十七日生丁 酉三月九日卒墓東部山

陽里后甘露山寅坐 女徐允達 達城人

子金龍福 金 子金達先

女梁鶴 南原人 子梁璋燮

女姜遇文 晉州人 子姜平逸鳳華鳳仁

子鳳圭 宗 初名又鳳字文益甲戌十

甲坐○配金海金氏永采 大里南山丑坐

女己卯二月十七日生丁 酉三月九日卒墓東部山

陽里后甘露山寅坐 女徐允達 達城人

子金龍福 金 子金達先

女梁鶴 南原人 子梁璋燮

女姜遇文 晉州人 子姜平逸鳳華鳳仁

子鳳圭 宗 初名又鳳字文益甲戌十

甲坐○配金海金氏永采 大里南山丑坐

女己卯二月十七日生丁 酉三月九日卒墓東部山

陽里后甘露山寅坐 女徐允達 達城人

子金龍福 金 子金達先

女梁鶴 南原人 子梁璋燮

女姜遇文 晉州人 子姜平逸鳳華鳳仁

子鳳圭 宗 初名又鳳字文益甲戌十

甲坐○配金海金氏永采 大里南山丑坐

女己卯二月十七日生丁 酉三月九日卒墓東部山

陽里后甘露山寅坐 女徐允達 達城人

子金龍福 金 子金達先

女梁鶴 南原人 子梁璋燮

女姜遇文 晉州人 子姜平逸鳳華鳳仁

子鳳圭 宗 初名又鳳字文益甲戌十

甲坐○配金海金氏永采 大里南山丑坐

女己卯二月十七日生丁 酉三月九日卒墓東部山

陽里后甘露山寅坐 女徐允達 達城人

子金龍福 金 子金達先

女梁鶴 南原人 子梁璋燮

女姜遇文 晉州人 子姜平逸鳳華鳳仁

子鳳圭 宗 初名又鳳字文益甲戌十

甲坐○配金海金氏永采 大里南山丑坐

女己卯二月十七日生丁 酉三月九日卒墓東部山

陽里后甘露山寅坐 女徐允達 達城人

子金龍福 金 子金達先

女梁鶴 南原人 子梁璋燮

女姜遇文 晉州人 子姜平逸鳳華鳳仁

子鳳圭 宗 初名又鳳字文益甲戌十

草溪 密陽下氏族譜卷之上

二十一世 二十二世 二十三世 二十四世 二十五世 二十六世

學生公諱夢弼五世孫以式第二子

得重 득중 上卷 一七二 子 聖遜 성순

初名萬重戊辰生庚午二月二十日卒墓沙等面烏壤里上谷巽坐
配坡平尹氏奉才女庚辰生三月二日卒墓附墳

子 思哲 사철 子 榮權 영권

癸未八月二十日生乙酉六月十六日卒墓烏壤里甌山丁坐○配密陽朴氏仁公女辛巳九月九日生甲申六月十九日卒墓山陽面龍華山日項乾坐

女 朴宗模 密陽人

子 朴復亨

女 朴能習 密陽人

女 鄭興祿 晉陽人

學生公諱夢弼五世孫以式第三子

得才 득재 上卷 一七二 子 雲錦 운금

初名模才丙寅三月十日癸巳十月八日生乙未十月二十日卒墓先塋左邊乾坐
配密陽朴氏辰浩女丁卯生八月五日卒墓西部面小浪浦佛堂谷良坐

子 誠章 성장

甲寅六月二十日生三月廿七日卒墓先塋左邊乾坐
配金海金氏達周女甲寅生二月二十三日卒墓抱玉山蘆田噎卵坐

子 道尙 도상

戊子生正月十三日卒墓山清梧釜噎亥坐
配全州李氏鍾培女辛卯十一月二日生辛卯三月二十六日卒墓先塋內亥坐

子 桓圭 환규

字信昊庚辰四月十七日生丙子三月二十一日卒墓長承浦共同墓地西坐
配金海金氏道植女辛卯四月十八日生己卯一九三九年七月十日卒墓長承浦共同墓地辛坐

子 鍾德 중덕 中卷 九七四

子 鍾翊 중익

初名乙用庚寅正月十日生忌十二月十二日墓巨濟郡柳川共同墓地
配晉陽柳氏補雲女丙辰七月二十七日生忌十月二十四日墓小浪浦貯水池邊

子 弘圭 홍규

字弘遠丁巳十一月二十日卒墓巨濟郡柳川共同墓地
配草溪鄭氏汝福女甲子二月二十九日卒墓巨濟郡屯德面下屯里共同墓地

子 鍾甲 중갑

子 鍾乙 중을 中卷 九七五

女 曹載植 昌寧人

統制使公諱夢亮五世孫漢明第一子

鴻碩

홍석 上卷 一七三

子浩斗 호두

子鎮來 진래

子榮根 영근

子相圭 상규

達城郡求禮面倉洞

女韓誼柄 清州人
女曹錫鳳 昌寧人

字子中辛酉生墓三嘉龍丙午生丙辰四月九日卒
岩村大壯谷西坐今陝川墓宜寧北面加馬里戊坐
配全州李氏大溪女墓公墓同原

字敬八乙酉生丙戌四月二十九日卒墓宜寧北面
加三里良坐

字乃辰庚申生丙午十二月十四日卒墓加馬里良
配星山李氏光彥女壬午

字君直辛巳生甲寅三月十四日卒墓加三里良坐
配星山李氏光彥女壬午

字君聖甲申生戊戌六月十四日卒墓居昌加北面
介山代村案山丁坐

配碧珍李氏世達女乙酉生己丑五月二日卒墓雙墳

配檜山黃氏仁士女甲子生癸酉正月六日卒墓加墳
三里良坐

子成圭 성규

子鍾萬 중만

子鍾先 중선

子鍾烈 중렬

子鍾佑 중우

女金舜玉 竹山人

子鍾達 중달

子華圭 화규

字君瑞丁亥生辛巳七月二十三日卒墓加三里先
妣墓左良坐
配完山李氏東源女乙酉生癸酉六月五日卒墓雙墳

二十一世

二十二世

二十三世

二十四世

二十五世

二十六世

統制使公諱夢亮五世孫漢明第二子

咸陽郡瓶谷面 里

鴻逸

홍일 上卷 一七三

子尙玉

상옥

字君仲癸亥生丙辰二月
二日卒墓親山階下酉坐
室全州李氏斗守女
配慶州金氏義順女甲子
生丁巳三月十日卒墓雲
峰西面進水峙卯坐

子光玉

광옥

字輝伯甲午生
室宜寧田氏成環女

子必玉

필옥

子浩永

호영

子榮泰

영태

子元圭

원규

子鍾雲

중운

中卷 九七六

字乃伯辛丑生甲午二月
二日卒墓咸陽寺洞酉坐
配盆城金氏光祖女墓進坐
水峙酉坐
配新平陳氏乙亥生己酉
配仁同張氏甲子十二月
日生四月十六日卒五十七
享年六十

子和玉

화옥

子致玉

치옥

甲寅生

女李春和

子李先得

女金明壽

子金學元

草溪 密陽卞氏族譜卷之上 終



어느 날 미국에서 온 백인남자가 아내와 함께 족보도서관을 찾아와서 한국말로 아주 친착하게 『아내 엄마가 XXXX씨 XXXX과 딸이라 계보를 찾고자해서 왔습니다』 하면서 그 이후로 2주간 족보를 뒤지는 것이었습니다. 앗.

요즈음 한국 젊은이에게서 거의 찾아볼 수 없는 일이었고, 좀 더 직설적으로 이야기 하면, 요즘 개도 족보 찾는 판에, 정작 사랑하는 2세들에게 작은 가승보(家乘譜) 하나 만들어 주지 못해 역사를 전수 하지 않은 책임임을 통감하면서,

인터넷 시대, 이 기술이 빨리 족보에도 적용되어, 한반도는 물론, 해외 동포들에게 문중의 정체성과 자 긍심을 갖을 수 있는 작은 가승보(家乘譜)라도 만들어 볼 수 있게 해주는 것이 맞지 않겠는가 싶어 우선, 전자책으로 만들어 배포하기로 하였습니다.

한편 이 의도를 어찌 여겨 응원하시고자 하는 문중께서는 최신 족보의 기증과 더불어 디지털 영인, 배포 을 허락하시면 저희도 정성을 다해 문중의 좋은 이미지가 확산되도록 노력을 다하겠습니다. 허나 이 의도 에 동의하지 않는 문중께서는 우선 양지하시고 연락, 협의바랍니다.

다만, 우리 족보는 한지로 만들어져 가볍고 오래가나, 디지털영인에는 배지 글이 배어나오는 단점이 있음을 양지바랍니다, 많은 어려움에도 이를 적극 응원해주시고 지원해주신 부친족보도서관에 김원준 관장님과 김기권, 이해영선 생님께도 감사 드립니다.

2011년 11월 09일
변재영
경영지도사

다코출판
등록번호: 2011. 7. 4 제 101호
경기도 용인시 수지구 상현동
전화 031-264-8744
dvrkorea@naver.com

초계밀양卍씨_1979_족보_권01 ₩73,800

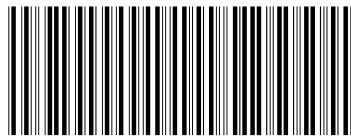

9 788966 543335

ISBN 978-89-6654-333-5



98990

초계밀양卍씨_1979_족보(전03권) ₩268,200



9 788966 543328

ISBN 978-89-6654-332-8



98990